平成13年5月 広報 Vol. 567

# さめうら

5

2001 May



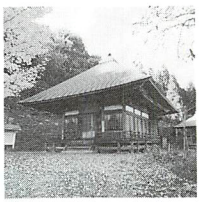

# 『むら』を知れば、もっと『むら』が好きになる。



## 鮫川村民度チェック

自然が豊かで空気がきれい。人々の人情が厚い……
多くの人が鮫川村のことをそう評価します。
そんな鮫川村に住むあなたは、
この「むら」のことをどのくらい知っているかな？
「むら」のことを知れば、
もっと「むら」が好きになること間違いなし。
さあ、今月は「鮫川村民度」をみんなでチェック！







鮫川村民度チェック

# あなたは、村のことをどのくらい知っていますか？

次に出題する25の設問に答えて「鮫川村民度」をチェック！

**問1**

まずは、基本的な問題です。「鮫川村」にふりがなをつけてください。

◎答え（　　）

**問2**

今年4月1日現在の、鮫川村の人口は何人？

◎答え（　　）

**問3**

鮫川村役場の所在地を大字からお答えください。

◎答え（　　）

**問4**

鮫川村の花・木・鳥は何？3つすべてお答えください。

◎答え（花　　）
（木　　）
（鳥　　）

**問5**

鮫川村は、赤坂西野村、西山村、赤坂中野村、赤坂東野村、石井草村、富田村、渡瀬村の旧7カ村が合併して誕生。明治何年の出来事？

◎答え（　　）

**問6**

鮫川村は、阿武隈高原の南部に位置していますが、役場の所在地は海抜何メートル？

◎答え（　　）

**問7**

鮫川村の面積を「平方キロメートル」でお答えください。

◎答え（　　）

**問8**

村内にある小学校の数は全部でいくつ？

◎答え（　　）

**問9**

村内に設置してある信号機は何カ所？

◎答え（　　）

**問10**

都市交流の拠点施設として、平成7年に大字赤坂東野字葉貫地内にオープンした交流施設の名称は？



◎答え（　　）

**問11**

鮫川村と接している市町村は全部でいくつ？

◎答え（　　）

**問12**

大字西山字宝木地内に、県指定天然記念物になっている雄と雌の2つの巨木があります。別名「アララギ」とも呼ばれるこの木の名は？

◎答え（　　）

**問13**

昨年の２月に、村内で初めてのトンネルが開通しました。そのトンネルの名称は？



◎答え（　　）

**問14**

大字渡瀬字前ノ沢地内に、二見ケ滝、そうめんの滝、青葉の滝など、大小さまざまな滝があります。これらの滝の総称は？

◎答え（　　）

**問15**

情報無線の朝の定時放送でおなじみの「鮫川村民の歌」。この歌の歌い出し（歌詞）は？

◎答え（　　）

**問16**

村内で一番高い山の標高は、797.3 メートルです。その山の名称は？

◎答え（　　）

**問17**

大字赤坂東野字蕨ノ草地内に長さ７．９メートル、幅４メートルの自然の大石橋があります。天狗の仕業による架橋と伝えられているこの橋の名称は？



◎答え（　　）

**問18**

緑の草原が一面に広がる鹿角平観光牧場で、毎年10月の第３日曜日に開催される秋の一大イベントは？

◎答え（　　）

**問19**

ＪＲバス鮫川線廃止に伴い、村では平成６年３月から村営バスを運行しています。このバスの愛称は？



◎答え（　　）

**問20**

写真は、国蝶オオムラサキの里づくりのシンボルキャラクターです。このかわいらしいキャラクターの愛称は？



◎答え（　　）

**問21**

鮫川村には２つの国道があります。何号と何号？

◎答え（　　）

**問22**

写真は、村に伝わる昔話で有名な高さ５メートル、幅６メートルの大石です。この石の名称は？

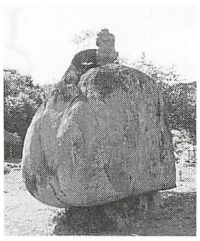

◎答え（　　）

**問23**

鮫川村の平成13年度一般会計予算はいくら？

◎答え（　　）

**問24**

県指定重要文化財の「木造薬師如来像」と「木造金剛力士立像」が納められている建造物（村指定文化財）は？



◎答え（　　）

**問25**

現在の大字渡瀬字田苗下に生まれ、「安産の神様・東翁」と称賛された江戸時代後期の名産科医は？

◎答え（　　）

『むら』を知れば、もっと『むら』が好きになる。

さあ、次は答え合わせ!!

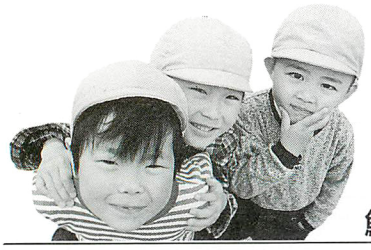



# 鮫川村民度チェック「解答」

問1　さめがわむら
問2　4、758人
問3　大字赤坂中野字新宿
問4　花＝ヤマユリ、木＝シラカバ、鳥＝キジ
問5　明治22年
問6　420メートル
問7　131・30平方キロメートル
問8　6つ
問9　2カ所（鮫川小学校入り口、国道349号バイパス宿ノ入十字路）
問10　ほっとはうす・さめがわ
問11　7つ（いわき市、古殿町、石川町、浅川町、棚倉町、塙町、北茨城市）
問12　イチイ
問13　新宿トンネル
問14　江竜田の滝
問15　阿武隈の山なみつづくみどり立つ村♪
問16　朝日山（大字渡瀬字青生野地内）
問17　天狗橋
問18　高原の鮫川うまいもの祭り
問19　あおぞら
問20　ムッくん
問21　国道289号、国道349号
問22　取上石（とりあげいし）
問23　31億5、300万円
問24　富田薬師堂
問25　蛭田玄仙（ひるた・げんせん）

## あなたの点数は？

1問正解につき1点です。

［　　点］

## あなたの鮫川村民度

- **21点以上**／すばらしい！あなたの知識を周りの人たちに伝えていきましょう。
- **16〜20点**／かなりの鮫川通です。村の魅力を多くの人にアピールしましょう。
- **11〜15点**／平均的な鮫川村民。もっと村の魅力を探り、生活を楽しみましょう。
- **6〜10点**／もう少し村のことに興味を持ちましょう。
- **5点以下**／「広報さめがわ」を毎月よく読んで、もっと村のことを知りましょう。

# むらのできごと

広報にあなたの写真が載りましたら、さしあげますのでご連絡ください。
（☎49－3111　内線214）



## 高原の春を満喫

### 鮫川ふるさと春まつり

「鮫川ふるさと春まつり」は５月３日から５日までの３日間、鹿角平観光牧場などで開かれ、大勢の家族連れなどでにぎわいました。

村ふるさとネットワーク委員会の主催で５回目。科学実験ショーやスポーツカイト体験教室など、さまざまなイベントが繰り広げられたほか、４月30日から５月13日までの期間中、鹿角平の草原に約５百匹の「こいのぼり」が飾られ、訪れた人たちは思い思いに高原の春を満喫していました。











## 健闘。県南西山が３位

### ライオンズ杯スポ少ソフトボール大会

「古殿・鮫川ライオンズクラブ杯スポーツ少年団ソフトボール大会」は５月４日、青少年広場で開かれ、熱戦が繰り広げられました。

大会には県南地方を中心に、県内各地から20チームが出場。本村からは、鮫川、県南西山、渡瀬の３チームが参加しました。

このうち、県南西山は準決勝まで勝ち進み、強豪の浅川と対戦。惜しくも敗れはしたものの３位と健闘しました。

なお、準決勝で県南西山を破った浅川が優勝、準優勝は二本松北でした。

## 村の教育振興のために

### 大楽尚弘さん（大塩）が奨学基金に寄付



「教育の振興に役立ててください」と、大字赤坂中野字大塩の大楽尚弘さん〔写真・三十一歳・財団法人癌研究会癌研究所（東京都豊島区）勤務〕はこのほど、医学博士の学位取得を記念し、村奨学基金に百万円を寄付されました。

同基金は昭和四十二年、鈴木春栄画伯の寄付金をもって創設。その後、田中正右氏、大楽勝男氏、矢吹三郎氏、鷲野谷武志氏からそれぞれ寄付をいただき、村の教育発展のために運営されています。

村政とぴっくす・村政とぴっくす・村政とぴっくす・村政とぴっくす・村政とぴっくす・村政とぴっくす・村政とぴっくす・村政とぴっくす

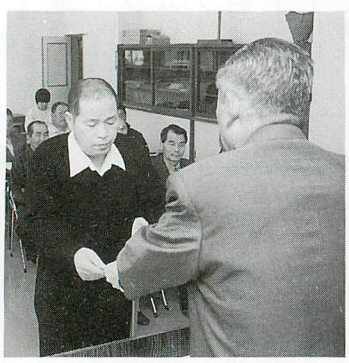

### 清掃指導員32人を任命

４月23日、清掃指導員会議が村公民館で開かれ、新しい指導員32人に村長から任命辞令が交付されました。任期は平成15年３月31日までの２年間で、村内を定期的に巡視し道路や河川の環境保全に努めるほか、廃棄物処理の指導を行います。



### リハビリ教室が開級

今年度の「ふれあいリハビリ教室」は、５月８日から「さぎり荘」で開かれています。日常生活動作や筋力強化などの機能回復訓練のほか、ゲームや手芸、調理実習などを楽しみながら、来年３月まで合わせて20回の教室が行われます。

# みんなのページ
PAGES FOR EVERYBODY

村民の皆さんが作るページです。
村づくりに関する意見、質問、提案(アイディア)
感激した話、ほほえましい話など……
ハガキや封書、ファックスでお寄せください。
ただし、中傷や営利を目的としたものは
ご遠慮ください。
「テーマにひとこと」も下記のあて先へ。

●

〒963-8401　大字赤坂中野字新宿39-5
鮫川村役場「広報さめがわ」みんなのページ行
☎49-3111（内線214）　FAX 49-2651

## 暮らしのワンポイント

### 服のしみ抜き
### 水をつけたブラシでたたく

衣類のしみには素早い処置が鉄則です。基本は「たたいて落とす」こと。ゴシゴシこすると広がったり汚れが繊維に入り込んで落ちにくくなったりするので注意しましょう。外出先でしみを作ってしまったら、その場でハンカチなどに水をつけ、下にティッシュを敷いて上からたたく「応急処置」を。これだけでも後のしみ抜き作業が楽になります。

きちんとしたしみ抜きは、汚れに合わせた方法で行う必要があります。用意する物はブラシ（しみ抜き専用のほか豚毛の歯ブラシや綿棒を束ねたものでOK）と、清潔な木綿の布（さらし、手ぬぐい）です。

しみには大きく分けて水性のしみと油性のしみがありますが、一度に両方のしみをつけてしまった場合は、油性のしみ抜きを優先します。最初に水性のしみを落とそうとすると、油性のしみはその水分で固まってしまい、落ちなくなってしまう可能性もあります。

しょうゆやコーヒー、ジュースなど油分を含まないしみの場合、下に布を敷き、ブラシに水を含ませて汚れを下の布に移す感じでトントンとたたきます。しみが下に移ったら、布をずらして繰り返します。汚れが薄くなったら、今度は中性洗剤を溶かした水をブラシに含ませて再びたたきます。

マヨネーズやバター、口紅など油性のしみは、ティッシュで汚れをつまみ取ってから、ベンジンを含ませたブラシでたたき、ベンジンが乾いたら洗剤で水洗いします。完成に落ちていなければ漂白剤を使いましょう。

最近は、しみの種類別に対応できる携帯用のしみ抜きセットも市販されています。


感謝状を受ける赤坂さん(左)

## 総務大臣から感謝状
### 前行政相談委員の赤坂さん

平成3年4月から10年間、本村担当の行政相談委員を務められた赤坂基さん（渡瀬字中野町）に、総務大臣から感謝状が贈られました。

4月20日、福島行政評価事務所職員が来村し、役場村長室で赤坂さんに感謝状を手渡しました。

みんなで参加しよう。

## うつくしま、ふくしま。県民運動

「うつくしま、ふくしま。県民運動」では、平成13年度の最重点目標として、

**①みんなでGO！GO！未来博。**～あなたに未来が見えます～

**②子どもたちに残そう、美しいふくしま。**

**③進めよう、花いっぱいのまちづくり。**～来訪者には花を、帰りゆく人には思い出を～

**④生かそう、身近な地域資源。**

の4つを掲げ、県民に広く参加を呼びかけています。

私たち一人ひとりの行動が、「美しいふくしま」の創造につながります。県民の皆様の積極的な取り組みをお願いします。

■県民運動については、福島県県民生活課県民文化係（☎024-521-7180）までお問い合わせください。

# みんなの伝言板
MESSAGE BOARD

## プレイガイド

**■劇団飛行船マスクプレイミュージカル**
**白雪姫と７人のこびと**

**日時**…７月１日（日）14:00／**場所**…棚倉町文化センター「倉美館」／**入場料**…大人（高校生以上）2,500円、小人（3歳以上）1,000円
**◎詳細**…倉美館（☎0247－33－9610）

**■劇団東少公演**
**アルプスの少女ハイジ**

**日時**…８月25日（土）14:00／**場所**…棚倉町文化センター「倉美館」／**入場料**…大人（高校生以上）3,000円、小人（3歳以上）2,000円
**◎詳細**…倉美館（☎0247－33－9610）

**■光のノスタルヂア**
**小関庄太郎と日本の芸術写真**

**期日**…６月９日（土）～７月８日（日）休館日有／**場所**…福島県立美術館／**観覧料**…一般・大学生700円、高校生400円、小・中学生300円
**◎詳細**…福島県立美術館（☎024－531－5511）

## 案内

**■事業所が対象です**
**来春新卒予定者求人申込説明会**

来春新卒予定者を採用予定の事業所を対象に求人申込説明会を開催します。
**日時**…６月13日（水）14:00／**場所**…白河地域職業訓練センター（白河市中田）／**対象**…平成14年３月新規学校卒業予定者を採用予定の事業所
**◎詳細**…白河公共職業安定所（求人・専門援助部門、☎0248－24－1256）

**■あなたの善意を待っています**
**骨髄バンク登録の休日受付**

白血病などの患者を骨髄移植で救うことができますが、骨髄バンク登録者（ドナー）はまだまだ不足しています。県南保健所では、次により骨髄バンク登録の休日受付を行います。ご協力をお願いします。
**日時**…５月27日（日）９:30～15:00／**場所**…県南保健所（白河市郭内127）／**対象**…20歳から50歳までの健康な方／**登録方法**…腕からの10ccの採血
**◎詳細**…県南保健所健康増進課疾病対策係（☎0248－22－6405）

地域の催しの案内、仲間づくりの呼びかけなど、掲載希望記事を募集します。総務課総務係（広報担当）までご連絡ください。



スマイル・すまいる・スマイル・すまいる・スマイル・すまいる・スマイル

うつくしま未来博
## 第２期前売り入場券発売中！

■「うつくしま未来博」入場券の種類と料金

| 入場券の種類 | 区分 | 入場料金（消費税含む） 第２期前売券 13年1月～7月6日 | 当日券 |
|---|---|---|---|
| 普通入場券 | 大人 | 2,800円 | 3,000円 |
| | 高校生 | 1,700円 | 2,000円 |
| | 小・中学生 | 1,300円 | 1,500円 |
| パスポート券 | 大人 | 6,500円 | 7,000円 |
| | 高校生 | 3,200円 | 3,800円 |
| | 小・中学生 | 2,400円 | 2,800円 |
| 特別割引入場券 | 大人 | 1,600円 | |
| | 高校生 | 1,000円 | |
| | 小・中学生 | 700円 | |
| 一般団体割引入場券 | 大人 | | 2,800円 |
| | 高校生 | | 1,700円 |
| | 小・中学生 | | 1,300円 |
| 学校行事団体割引入場券 | 高校生 | | 1,000円 |
| | 小・中学生 | | 700円 |
| 夜間割引入場券 | 大人 | | 1,600円 |
| | 高校生 | | 1,000円 |
| | 小・中学生 | | 700円 |

「美しい空間　美しい時間」をテーマに７月７日から９月30日まで須賀川市で開催される「うつくしま未来博」
現在、第２期前売り入場券が発売中です
入場券の購入、お問い合わせは、鮫川村うつくしま未来博推進協議会事務局（村企画調整課　☎49－3111　内線221）まで

※「テーマにひとこと」コーナーは休みます。６月号では、引き続き「子どもたちへのメッセージ」をテーマにご意見を募集します。５月31日（木）が締め切りです。

## むしばのないこ

４月24日の３歳児健診で、むし歯がなかったお子さんです。（４人中２人）



高野　円香（まどか）ちゃん　赤坂中野字宿ノ入



羽田　優希（ゆきちゃん）　赤坂東野字内ケ竜

## 随想 村民リレー

36人目

# 阿久津 光市 さん

*Kouichi Akutsu*

大字西山字折戸在住




**PROFILE**

**あくつ・こういち**　昭和34年生まれ。夢楽会議21副会長、デジタル・フォース・さめがわ会長、西山小学校ＰＴＡ会長を務める。趣味は読書、映画鑑賞、小説創作、ゴルフ、ジョギング、インターネット、空手道（全日本空手道連盟糸東会４段指導者）と多岐にわたる。

## こころ豊かな貧乏

急激な時代の変化に伴い、私達をとりまく生活環境も急変し、現代社会は物質文明の最頂点に達したとも言えます。便利さを追求した結果、コンビニ・ケイタイ・ＩＴなどの新しいライフスタイルが、私達の「こころ」まで変えようとしています。青少年の犯罪・凶悪な殺人事件など、希薄な人間関係が生み出す犯罪は、こんな時代を象徴しているかのように思えます。

ある種の飽和・飽食とも言える現代、あらゆる物に恵まれ、豊かになり過ぎた反面、私達の「こころ」は貧しくなったのではないでしょうか。本当に大切なものは何なのか。人間の内面を改めて考える時期が来たのではないかと考えます。

「貧乏ヒマなし」とでも申しましょうか、お陰様で私は、毎日忙しくいろいろな活動をさせていただいています。そんな活動を通じて、人との出会いとふれあいを大切にし、「こころ豊かな貧乏」になろうと思っています。

魅力ある故郷・夢と希望のある地域社会づくりは、次世代を担う子供達のために、我々大人に課せられた責務だと考えます。子供達が、自信を持って将来の夢をいきいきと語れる人間に育成するよう、これからも頑張っていきたいと思います。

**〔次は、蛭田和代さん（福原）にバトンタッチ！〕**

## 俳句

春時雨いつしか鴨の声遠し　金沢　暁舟
大きバス滝巡り行く山桜　中井　恒峯
初蝶に逢う嬉しさの土手続き　山本　朗史
宿根草句意の芽生えの遅々として　矢部　正子
風渡る土手一面のいぬふぐり　鈴木　友蔵
転勤の先生送るなごり雪　斎須　信子
天城越え妻と二人の花見旅　小山田清哲
部屋に差す春光下がり肌寒し　北條素人坂
左手の洗顔幾年初音聞く　黒田　寿香
ピンと張る光あつめて福寿草　大平　啓子
みちのくの春さかのぼる特急電車　山本五十鈴

## 短歌

孫と別るる淋しさにわが耐えている福島空港の夕焼けの空　須藤美代子
看護婦という名で巣立つ末の娘よ親のつとめの一つ済みたる　関根キヌ子
孫達と強羅の湯槽賑やかに過ごせし夜の満ちたる思い　前田喜三子
孫は大学合格し解放されて日々に来る友らと楽しくお茶を汲む　水野　フク
腰痛を気にして歩む道働き過ぎ

こどもの日 特別企画 インタビュー

幼稚園の子どもたちに聞きました。

# おとなになったら…。

5月5日の「こどもの日」にちなみ、幼稚園児47人（男子25人、女22人）に「大人になったら何になりたい？」という質問に答えてもらいました。




かと手を当てて見る　北條　平

八十を超えて迎える誕生日誇らしと思いつつ死も考える　前田　栄美

突然に夫を亡くせし若き妻に人事ならずと涙こみあぐ　鈴木　クニ

我が里は吹く東風寒く冷めたかり天満宮の春には遠し　松本　一郎

淡き陽を浴みて転がる空缶二つ手頃な捨て場かわが山畑は　森　芳子

娘より「イカナゴ」の佃煮届きたり一人味わう淡路の春を　関根　米子

野焼きせし跡に頻々尖りつつ草芽は萌ゆる浅黄の色に　増子　紗久

咲き初めし梅の一枝夕やみが包みて庭の灯りともなる　大平　太平

ゲートボールに熱中しつつ足腰の痛みも遂に忘れていたり　阿久津夏子

久々に逢う友なれど鬱憤を晴らして語るに耳の傾く　関根　瑞恵

漁火を焚きて温まる漁師らの顔はくろがね色に輝く　岡部　照子

勤め持つ息子の為に一切の家事をなしつつ偲ばるる亡妻　斎藤　平四

悶えたる跡ありありと蜘蛛の巣に蜻蛉一つの亡骸光る　鷺野谷　満

くしゃみするわれを案じて一早く妻が立て来る玉子酒かも　水野　国勝

いきいき生活、応援します。

く・ら・し・の

# 情報

Information

電話番号 Telepone

| | |
|---|---|
| 役場 | ☎49-3111(代) FAX 49-2651 |
| 教育委員会 教育課 | ☎49-3151 ☎49-2247 |
| 図書館 | ☎29-1150 |
| 公民館 | ☎49-2247 |
| 農業者トレーニングセンター | ☎49-3295 |
| 鮫川幼稚園 | ☎49-2358 |
| 学校給食センター | ☎49-2113 |
| 鮫川保育所 | ☎49-2056 |
| 渡瀬保育所 | ☎49-2050 |
| 国民健康保険診療所 | ☎49-2028 |
| 交流施設 ほっとはうす・さめがわ | ☎48-2555 |
| 高齢者総合福祉センター ひだまり荘 | ☎49-3600 |
| 村民保養施設 さぎり荘 | ☎49-2205 |

福祉

## 4月から始めました 訪問理美容サービス

今年4月から、おおむね65歳以上で、老衰および心身の障害・傷病などにより理髪店などに出向くことができない高齢者を対象とする「訪問理美容サービス事業」を始めました。

この事業では、対象者が訪問による理美容を利用する際にかかる出張経費として、1回につき2千円を村が負担。役場から交付する利用券により、1人につき年6回まで利用できます。ただし、理髪代は自己負担となります。

◎申し込み・詳細　健康福祉課福祉係（☎内線236）

## ご利用ください 寝具消毒丸洗い乾燥事業

おおむね65歳以上で、寝たきりや痴呆（ちほう）などにより寝具の衛生管理が困難な在宅高齢者を対象に、年2回（6月・12月予定）、寝具消毒などのサービス（1回3点まで無料）を行います。

利用を希望される方は、6月5日（火）までに、地区担当の民生委員に申し込んでください。

◎詳細　健康福祉課福祉係（☎内線236）

税金

## 自動車税の納期限は5月31日です

自動車税の納期限は、5月31日（木）となっています。最寄りの金融機関・JA（農協）・郵便局で期限までに納めてください。

なお、自動車税を納めたときの領収証書には、自動車の継続検査用（車検用）の納税証明書がついていますので、なくさないように車検証と一緒に大切に保管してください。

◎詳細　県南地方振興局県税部収税課（☎0248-23-1512）

国保

## 出産費資金貸付を始めました

4月1日から、国民健康保険加入者の出産費資金貸付事業を始めました。

**対象**　①出産予定日まで1カ月以内であること／②妊娠4カ月以上で、早産などにより医療費の支払いが必要となったとき

**貸付額**　24万円を限度とします。

◎詳細　住民課国保年金係（☎内線233）

## 給与所得者と税

国税だより

■**源泉徴収**　給与所得者が毎月給与の支払いを受けるときは「給与所得の源泉徴収税額表」によって求めた所得税が源泉徴収されます。

■**定率減税**　平成13年分の所得税については定率減税が実施され、所得税額から定率減税額を控除した額が最終的に納付すべき所得税額となります。

■**年末調整**　その年の最後の給料やボーナスの支払いを受けるときに、毎月源泉徴収された所得税の合計額と、年間の給与総額に対する年税額との過不足額が精算されます。この精算手続きを「年末調整」といいます。

◎詳細　白河税務署（☎0248-22-7111）

# 愛の献血

ご協力をお願いします

- **期日**　5月29日(火)
- **場所・時間**
  ㈱オーゼキ前　9:00～10:30
  鮫川器機㈱前　10:40～11:40
  役　場　前　12:30～16:00
- **平成13年度献血予定**
  第2回…平成13年10月12日(金)／第3回…平成14年2月13日(水)

問い合わせ
健康福祉課健康係
(☎内線235)

## 写真展さめがわ点描 テーマは「汗」 作品募集

- **テーマ**　汗（働く人、スポーツに打ち込む姿など）
- **応募資格**　鮫川村民、鮫川村出身者、鮫川村内勤務者
- **作品**　カラープリント4ツ切サイズの一枚写真で1人3点まで
- **応募締め切り**　平成13年10月末日
- **注意**　応募者本人（職業写真家は除く）が撮影したもので未発表の作品。被写体の方の承諾を得ること
- **賞**　最優秀賞1点、優秀賞2点、入選数点

◎応募・問い合わせ先
企画調整課　企画振興係
☎内線221

## 平成13年度 国家公務員採用試験

人事院では、国家公務員採用Ⅲ種試験（高校卒業程度）の募集を行います。

- **受付期間**　6月20日(水)から6月27日(水)までで、郵送により申し込む場合は、最終日消印有効
- **試験日**　第1次…9月2日(日)
- **その他**　申し込み用紙の請求や受験資格などについて詳しくは、下記までお問い合わせください。

問い合わせ
人事院東北事務局 第二課 試験係
☎022-221-2022

## 歯っぴいライフ8020

80歳で20本の歯を残そう！

福島県と福島県歯科医師会では、「80歳で20本の歯を残そう」を生涯の健康目標とする8020運動の一環として、十分機能している歯を20本以上保持している80歳以上の方を表彰します。

- **対象者**　①県内にお住まいの方／②大正10年6月30日以前に生まれた方／③十分に機能している自分の歯が20本以上ある方
- **募集期間**　6月1日(金)～6月30日(土)
- **応募方法**　かかりつけ歯科医院に申し出てください。

問い合わせ
福島県県南保健所（☎0248-22-5441）または、かかりつけ歯科医院

募集

## ふるさと後継者育成研修事業 海外研修参加者

平成13年度鮫川村ふるさと後継者育成事業（海外研修）の参加者を次により募集します。

- **視察研修先**　デンマーク・スイス・ドイツ
- **研修期日**　7月8日(日)～7月15日(日)6泊8日
- **対象者**　村内に住所がある満18歳以上50歳未満の人（学生および既参加者は除きます）
- **募集人員**　10人
- **参加費用**　14万円程度
- **募集期限**　5月31日(木)
- **その他**　研修終了後、報告書を提出するとともに、鮫川地球倶楽部に入会し、活動していただきます。
- **◎申し込み・詳細**　企画調整課企画振興係（☎内線222）

## IT講習会参加者



村公民館では、村民の皆さんにパソコンやインターネットの基礎技能を習得していただくため、5月12日から「IT講習会（前期）」を開催しています。

講習会は、1講座につき10人ずつの受講になりますので、参加希望者は早めに申し込んでください。

- **講座数**　18講座（前期10講座、後期8講座）
- **対象**　20歳以上の方
- **開催期日・時間**　右表のとおり
- **会場**　村公民館
- **参加費**　1,000円（テキスト代）
- **◎詳細**　村公民館（☎49-2247）

■IT講習会(前期)日程

| 講座名 | 開催期日 | | 時間 |
|---|---|---|---|
| 第3講座 | 6月9日(土) | 6月16日(土) | 午前9時～午後4時 |
| 第4講座 | 6月10日(日) | 6月17日(日) | |
| 第5講座 | 7月7日(土) | 7月14日(土) | |
| 第6講座 | 7月8日(日) | 7月15日(日) | |
| 第7講座 | 8月18日(土) | 8月25日(土) | |
| 第8講座 | 8月19日(日) | 8月26日(日) | |
| 第9講座 | 9月1日(土) | 9月8日(土) | |
| 第10講座 | 9月2日(日) | 9月9日(日) | |

## 人事

4月23日付で、村職員の人事異動を行いました。

（　）内は旧所属部署

▽農林課農政係兼林業係（総務課付）鈴木節子▽企画調整課国土調査係（農林課林業係兼農政係）芳賀真一

# 相談委員は前田三郎さんです

行政相談委員は、総務大臣が委嘱するもので、国の仕事をはじめ、ＪＲ、ＮＴＴなどの仕事についての苦情や意見、要望を受け付け、皆さんと役所などの間に立って、その解決を促進するよう相談に応じています。

総務省では、鮫川村担当の行政相談委員として次の方を委嘱しています。



前田三郎さん
赤坂東野字官代
☎49-2186

行政相談委員は、定例相談のほか、自宅や電話、手紙でも相談を受け付けています。また、相談は無料で秘密を守りますので、お気軽にご相談ください。

**平成13年度定例行政相談**

**日時**　5月21日(月)／7月23日(月)／9月20日(木)／11月20日(火)／1月21日(月)／3月20日(水)

※時間はいずれも午前10時～午後3時

**■場所**　村公民館

**行政相談**

お気軽にご相談ください

相談

# 人権擁護特別相談会

全国人権擁護委員連合会では、6月1日を「人権擁護委員の日」として、この日を中心に人権思想の啓発に努めています。

村内でも、次により特別相談会を開催しますので、人権についての困りごと、もめごと、悩みごとがありましたら、お気軽にご相談ください。

**日時**　6月2日(土)　午前10時～午後3時

**場所**　村公民館

なお、鮫川村担当の人権擁護委員は次の方々です。

**▼緑川正昭さん**（赤坂中野字道少田、☎49-2106）

**▼青戸彦磨さん**（富田字前沼、☎49-2325）

**▼田子陽子さん**（赤坂西野字酒垂、☎49-2371）

**◎詳細**　健康福祉課福祉係（☎内線231）

環境

## 合併処理浄化槽設置者に補助金を交付します

家庭の台所や風呂などからの生活排水は、河川の水質汚濁の原因となります。このため、昨年12月からトイレだけの汚水処理単独浄化槽は設置できなくなり、台所・風呂・トイレの汚水を一緒に処理する合併処理浄化槽の設置が義務付けられました。

村では、合併処理浄化槽の設置者に対し補助金を交付しています。平成13年度の交付枠は30基となっていますので、補助を希望する方は早めに申し込んでください。

**補助限度額**　5人槽…50万円、7人槽…80万円、10人槽…110万円

**◎詳細**　環境衛生課環境係（☎内線255）

年金

## 保険料の免除制度

国民年金の保険料を納められない場合には、次の「免除制度」があります。

**法定免除**

生活保護や障害年金を受けている人（届け出が必要です）

**申請免除**

所得が少ないなどの理由により保険料を納めることが困難な人（申請し承認が必要です）

申請免除の受付期間は5月末日までです。

**学生納付特例制度**

学生本人の所得が68万円以下の場合、在学期間中の保険料が後払いできます（申請し承認が必要です）。

特例期間中の障害などの不慮の事態には、満額の障害基礎年金などが保障されます。また、特例期間は老齢基礎年金の受給資格要件に算入されますが、年金額には反映しませんので、保険料の追納をお勧めします。

**◎詳細**　住民課国保年金係（内線234）

**相談**

**■心配ごと相談**

**▼日時**…6月20日(水)午前10時～午後3時（午後1時からは、弁護士が相談を受けます）**▼場所**…村公民館

**◎詳細**…村社会福祉協議会（☎49-3600）

**納付**

▼固定資産税第1期分

▼国民年金保険料5月分

**◎納期限**…5月31日(木)

※納期内に納めましょう。口座振替の方は、残高確認をお願いします。

**寄付・寄贈**

**▼社会福祉事業のために**（金員）…芳賀清一（摺合）石井好美（虹ケ沢）須藤巻助（新宿）五十嵐一郎（官沢）山形マサ子（関下）森保（遠ケ竜）水越直一（神奈川県横浜市）吉田歌謡教室発表会実行委員会（中島村）**▼さぎり荘に**（コップ）…岡部照子（大竹）**▼図書館に**…東西しらかわ農業協同組合（からくり時計）早川正博（新聞ポスト）**▼鮫川村奨学基金に**（金員）…大楽尚弘（大塩）**▼街路灯用灯具**（18個）…東北電力㈱白河営業所

※3月21日～4月20日受理分・敬称略

## 休日当番医

| | |
|---|---|
| **5月20日(日)** | |
| 藤田医院(棚倉町) | ☎33-2013 |
| 塙厚生病院(塙町) | ☎43-1145 |
| 浅川南診療所(浅川町) | ☎36-3302 |
| **5月27日(日)** | |
| あらまちクリニック(棚倉町) | ☎33-8018 |
| 石川医院(塙町) | ☎43-0003 |
| 中島病院(石川町) | ☎26-3415 |
| **6月3日(日)** | |
| 緑が丘診療所(棚倉町) | ☎33-9468 |
| 東舘診療所(矢祭町) | ☎46-3165 |
| 三瓶胃腸科医院(石川町) | ☎26-1234 |
| **6月10日(日)** | |
| 杉山胃腸科外科皮膚科(棚倉町) | ☎33-7551 |
| 石川医院(塙町) 医院 | ☎43-0003 |
| やまもと内科クリニック(石川町) | ☎26-8311 |
| **6月17日(日)** | |
| 和田医院(棚倉町) | ☎33-2012 |
| 中島医院(塙町) | ☎43-0373 |
| 櫛田病院(古殿町) | ☎53-2028 |
| **6月24日(日)** | |
| 勝田医院(棚倉町) | ☎33-3008 |
| 木村医院(矢祭町) | ☎46-3528 |
| 中島病院(石川町) | ☎26-3415 |
| **7月1日(日)** | |
| 大木医院(棚倉町) | ☎33-2424 |
| 車田病院(塙町) | ☎43-1019 |
| 田中内科医院(石川町) | ☎26-3333 |

## ごみ収集日

―6月―

■江竜田～中野町～福原～鍬木田～広畑～新宿～道少田～大塩
・可燃物…4.7.11.14.18.21.25.28
・不燃物…1.15.29

■さぎり荘～村営住宅赤坂中野団地
・可燃物…4.7.11.14.18.21.25.28
・不燃物…13.27

■鮫川中学校
・可燃物…4.7.11.14.18.21.25.28
・不燃物…14.28

■関下～越虫～青生野小～世々麦～葉貫～戸草～蕨ノ草～中沢～関口
・可燃物…6.13.20.27
・不燃物…13.27

■真坂～押目～酒垂～塚本～荻ノ沢～折戸～水口～官沢
・可燃物…6.13.20.27
・不燃物…14.28

■官代～遠ケ竜～大石草～大根屋敷～内ケ竜
・可燃物…6.13.20.27
・不燃物…1.15.29

■東前田～大久保～鬼越～赤柴～沼野沢～岩野草～薄ケ久保～石井草
・可燃物…6.13.20.27
・不燃物…22

※ペットボトル用指定袋は、不燃物と同じ日に収集します。

HEALTH ADVICE
## 保健婦の健康アドバイス



蛭田みゆき保健婦

今月のテーマ
# 健康寿命

「健康寿命」という言葉を聞いたことがありますか。

世界保健機関（WHO）の報告（平成12年6月1日付）によると、日本人の平均寿命は男性が77・6歳、女性が84・3歳で、日本が世界一の長寿国となっています。しかし、その反面でガン・脳卒中・心臓病など生活習慣によって引き起こされる病気や寝たきり・痴ほうなど高齢に伴う障害が増加し、病気や障害を持って生きる期間も延長してきました。いくら長生きしても、病気や寝たきりになって自分のやりたいことができないのでは、つまらないと思いませんか。

そこで、注目されてきたのが「健康寿命」です。これは、寿命から病気や障害などにより健康的に過ごせない期間を差し引いたもので、日本人では男性が71・9歳、女性が77・2歳となり、こちらも世界一になっています。しかし、平均寿命からこの健康寿命を差し引くと、男性は5・7年、女性は7・1年もの間、生涯で健康的に過ごせない期間があることになります。

これからは、平均寿命の延長よりも健康寿命を延ばし、病気や障害がなく、より質の高い生活を送ることが重要です。そのためには、生活習慣を改善し、生涯にわたり良い生活習慣を身につけることが大切です。

野菜を取り入れて1日3回食べていますか。体を動かすように心がけていますか。寝付きが良く、気持ち良く目が覚めますか。自分の生活はなかなか見えにくく、長年の習慣を変えることは大変なことです。すぐに全部を良くしようとするのではなく、気が付いたところから少しずつ変えてみましょう。その積み重ねが健康寿命を伸ばすことにつながると思います。

また、今月は、皆さんがどこの機関で健診を受けるのかを調査する「健康管理世帯調査」を行っています。健診には、現在の健康状態を把握し、生活習慣病などの病気を早期発見・治療するとともに、その結果を参考に生活習慣を改善するという目的があります。自分の生活習慣を振り返り、健康寿命を延ばすことに役立ててはいかがでしょうか。



今月の表紙PHOTO

5月5日の「こどもの日」にちなみ、鮫川保育所では5月8日、渡瀬保育所では5月11日に「こどもの日の集い」を行いました。子どもたちは、自分の体より大きい「こいのぼり」を手に持って、元気に走り回っていました。（写真は鮫川保育所）

## お誕生

3月21日～4月20日届け出分



舟木（ふなき）　太陽（たいよう）
平13.3.15生
住所／石ノ花
保護者／正博



三瓶（さんぺい）　沙織（さおり）
平13.3.17生
住所／青生野
保護者／和則



一ノ渡（いちのわたり）　駿（しゅん）
平13.4.11生
住所／中野町
保護者／太祐



赤坂（あかさか）　龍斗（りゅうと）
平13.4.13生
住所／彦次郎
保護者／信太郎

## おくやみ

3月21日～4月20日届け出分

| 住所 | 氏名 | 月日 | 年齢 |
|---|---|---|---|
| 摺合 | 芳賀　イエ | 3.23 | 81歳 |
| 虹ケ沢 | 石井　チヨ | 3.31 | 89歳 |
| 寅卯平 | 舟木　辰雄 | 4.3 | 51歳 |
| 官沢 | 五十嵐マツ | 4.9 | 66歳 |
| 関下 | 山形　マキ | 4.11 | 83歳 |
| 落合 | 水越ハツヨ | 4.11 | 84歳 |
| 遠ケ竜 | 森　ミツヨ | 4.12 | 97歳 |

## 人の動き

4月1日現在・（　）は前月比

| | | |
|---|---|---|
| 人口 | 4,758人 | （－23） |
| 男 | 2,372人 | （－7） |
| 女 | 2,386人 | （－16） |
| 世帯 | 1,099戸 | （－2） |

※お誕生・おくやみ欄への掲載を希望されない方は、届け出の際に申し出てください。


広報さめがわ
平成13年5月（通巻567号）
■発行／福島県鮫川村
■編集／鮫川村役場総務課
〒963-8401
鮫川村大字赤坂中野字新宿39-5
☎0247-49-3111／FAX0247-49-2651
■印刷／佐藤印刷所（塙町）


## セピア色の思い出 ㉓



昭和23年9月

### 中野八幡神社奉納相撲

提供／舟木國兒さん（大字赤坂中野字道少田・75歳）

昭和23年9月、中野八幡神社秋季祭礼の奉納相撲の際に撮影されたものである。終戦後で何の娯楽もなかったこの時代、兵隊から帰った多くの若者が、あり余った力のはけ口として各地で相撲大会を開催した。私たちも5・6人で組んで、村内各神社のほか、古殿、棚倉、塙、遠くは表郷、西郷など、一秋に10カ所ぐらい巡ったものである。（舟木）

## 後記 編集

▼山々が淡い緑に色づき、一年の中で私の最も好きな季節を迎えました。普段は何げなく通り過ぎてしまう道。ふと立ち止まって周りの風景を見渡すと、木々の緑がほんのりとしたやさしい色から力強いほどの濃い緑色に変化するのが分かります。▼そうした風景に感動しながら、自分の頭の中は何の変化もないことに気づき、広報の紙面もこのところマンネリ化していることに反省の気持ちを覚える…。そんなことを考えながら、取材先へと車を走らせる今日このごろです。（舟木）