平成13年３月 広報 Vol. 565

さめうら

3

2001 March



思い出は永遠に…。

鮫川保育所西山分室が27年の歴史に幕を閉じる

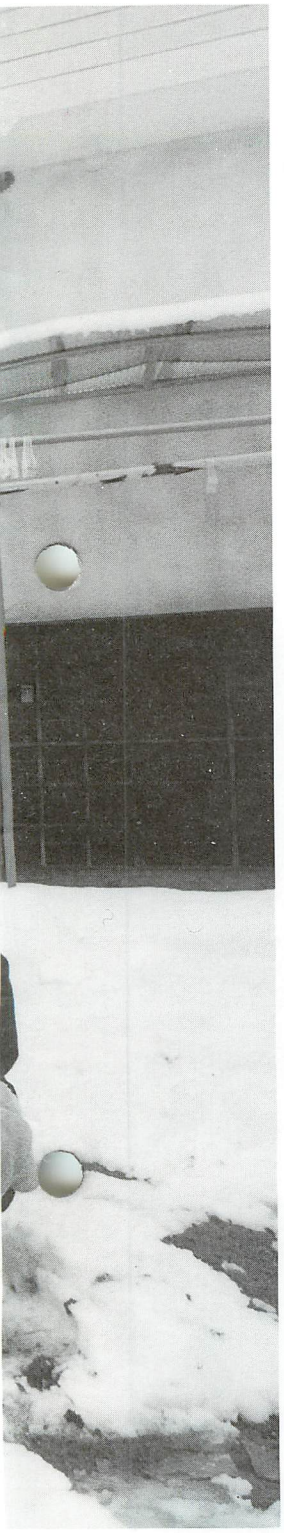





鮫川保育所西山分室（旧西山児童館）最後の修了児。泣いたり、笑ったり、時にはけんかもしながら、さまざまなことを学んできた

そこには、いつも地域があった。

待望の保育施設
地域と共に歩む児童館

昭和四十九年四月、「西山児童館」が定員三十人の小規模保育所として開所した。西山区民にとっては、待ちに待った保育施設の誕生だった。

農業が中心だったこの時代、当時の西山小の校長夫人の協力を得て、小学校に隣接していた公民館で二年間、季節保育所が開かれていた。それが、児童館建設への一つのきっかけとなった。

水田だった建設地は、地元の人々の手によって造成された。また、施設を区の集会施設としても利用することとして、区民らが建設費用の一部を負担した。それだけに、施設の完成、そして開所時の喜びは大きかった。

当時、西山区長を務めていた関根市郎さん（余所内）を初代館長として、厚生員（保母）と厚生員補助の二人が、子どもたちの保育に携わった。開所当初は、二歳児から五歳児まで、合わせて二十七人が通った。また、運営が軌道に乗った昭和五十五年度には四十九人を受け入れるなど、地域になくてはならない施設としてめざましい発展を遂げてきた。

分室として新たなスタート
しかし…

その後、著しい少子化の進行により、児童数は年々減少の一途をたどった。そして、平成六年度には二十人以下となり、県からの補助金が打ち切られた。

平成七年四月、村の行政組織の見直しにより、施設の名称を「鮫川保育所西山分室」として新たなスタート。鮫川保育所との交流保育や合同遠足など、一体的な運営によって保育内容を充実してきた。

しかしながら、少子化の波はとどまることを知らない。平成十二年度の児童数が十一人となり、来年度以降は十人を下回る。そのため、地元有識者と西山在住の乳幼児の保護者らが集まり、これからの運営、施設の維持管理について話し合った。その結果、閉所の道を選択。三月三十一日をもって、二十七年の歴史に幕を閉じることとなった。

子どもたちの無邪気な姿は
いつまでも心の中に

この二十七年の間には、三百四十人の元気な声が響いた。笑い声、歌声、泣き声…。そして、子どもたちを大きく成長させた。

四月からは、子どもたちの無邪気な姿が消える。しかし、西山児童館、そして西山分室をこよなく愛し、支え続けてきた多くの人々の心の中には、大切な思い出として、いつまでも存在し続けるに違いない。



思い出は
永遠に…。



第１回修了児（昭和49年度）。あどけない子どもたちの笑顔は、昔も今も変わらない。この写真の子どもたちは今、30歳を過ぎ、立派な社会人としてそれぞれの道を歩んでいる

二十七年という歳月は長いようで短い。しかし、人々の心に刻み込まれた思い出は、永遠に…。



思い出は
永遠に…。

時代の流れを感じます

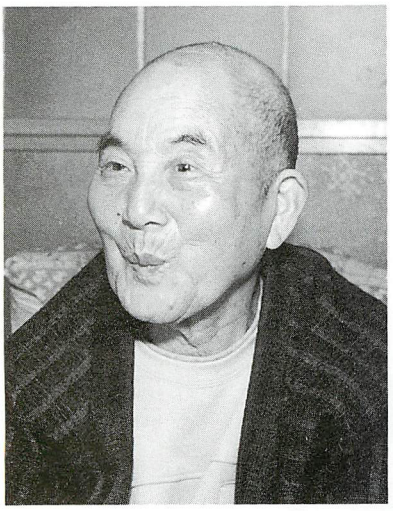

関根　市郎さん
西山字余所内在住
初代館長・当時の区長・78歳

幼児数の減少により、西山分室を閉所することは誠にさびしいことですが、時代の流れを感じ、少子化の波でやむを得ないと思います。

私は、児童館を建設するときに区長でした。現在ではそういうことはありませんが、当時は区民から負担金を徴収。また、敷地の造成に当たっては、現地が田んぼだったので、排水作業などは区民の奉仕作業で行いました。このようなことから、初代館長は区長だった私にしたのだと思います。

館長といっても常勤ではなかったのですが、入所式や花火大会などの行事のときに足を運び、子どもたちの笑顔を見たときは、児童館ができて本当によかったなあと思ったものです。

西山児童館、そして西山分室を巣立った三百四十名の皆さんは、楽しかった思い出をいつまでも忘れないで、二十一世紀にはばたく有能な人になってほしいと思います。

子どもたちに感謝しています

開所当初、保育に携わったのが、我妻タネ先生と私でした。最小限の設備からのスタートでしたが、日常的に近隣の方々、区長を兼ねた館長さん、保護者の皆さんに温かく見守られ、支えられて保育ができたと思っています。

地域内の草原、林、小動物、人材などは、尊い保育教材でした。林研広場側の「お日さま原っぱ」は、三歳児の「お日さまも一緒に遊びたいと言っている」という一言から名付けられ、四季折々に遊びを広げてくれた場所です。

お遊戯会には、五歳児が率先して舞台装置や幕引きの役割を果たし、自分たちのお遊戯会を地域の皆さんに観せる喜びを内に秘めての行為であったろうと、子どもたちと心を一つにして行事をこなせたことに感謝しています。

あれから二十七年が過ぎた今、幼かったあの子どもたちが成長した姿を目の当たりにして、二十七年間の役割は全うし得たと思います。



関根サチ子さん
西山字戸倉在住
元職員・66歳

初めての集団生活の場所

私にとって、西山児童館が初めての集団生活の場所でした。毎日、小学生のお兄さんやお姉さんたちと歩いて楽しく通っていました。

初年度だったので、一応年長さんでした。末っ子の私としては、弟や妹ができたみたいで、うれしかったのかも知れません。お姉さんになった気分で、いばったりしていました。

親子遠足、夏のプール遊び、冬の凧上げ、「ありとキリギリス」のお遊戯会。二十数年も経っているのに、とても鮮明に思い出されます。

先日、西山分室に行く機会があり、我が子と一緒に遊んできました。昔とあまり変わらず、「この鉄棒に頭をぶつけたんだよ」とか「このジャングルジムで写真撮ったんだよ」などと話しながら帰ってきました。

二十七年の歴史に幕を閉じますが、思い出はみんなの心の中にずっと残っていることと思います。

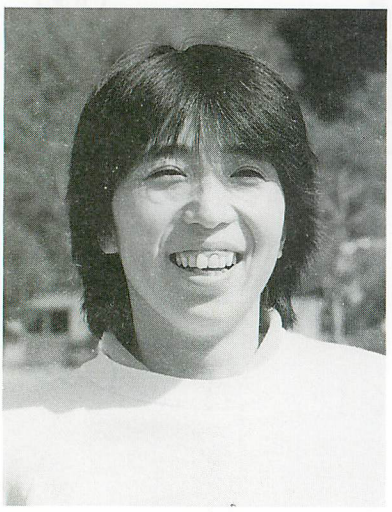

佐川　幸子さん
西山字大久保出身・古殿町在住
第1回修了児(旧姓 生田目)・32歳

役場庁舎建設地決まる。

分庁舎（旧公民館）と指導センターに増築

昭和二十八年に建築され、四十八年が経過した現在の役場庁舎は、老朽化が大変激しく、また、各課などが本庁舎、分庁舎（旧公民館）、農業技術指導センターなどに分散しているため、村民の皆様に不便をおかけしています。

平成六年に実施した村振興計画策定のための村民アンケートや座談会においても庁舎建設の要望が多く、「新しい村づくりを支える行財政づくり」として「役場庁舎建設の推進」を第二



役場本庁舎２階から撮影した新庁舎建設地

掲示板が新しくなりました

各種告示などを広く村民の皆さんにお知らせする「役場掲示板」が新しくなりました。設置場所は、役場入り口右側の村営バス停留所付近です。

また、掲示板とともに「ツアーインフォメーション（観光案内板）」を右半分に併設。村内の観光地案内や各種のイベント情報などを掲示します。

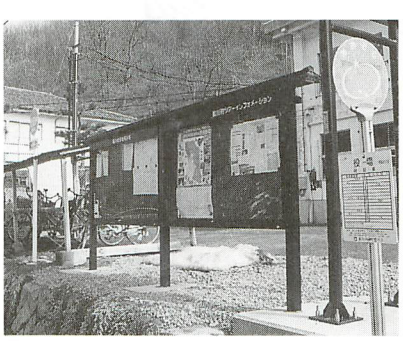
新しくなった掲示板

次鮫川村振興計画に盛り込み、平成七年三月開催の村議会で議決されました。

村では、平成八年二月に、区長や代表議員など十五人の方々を役場庁舎建設検討委員に委嘱し、これまで十二回の会議を重ねてきました。

四年前の検討委員会で、現在の庁舎は急傾斜地と国道、河川に囲まれ適地でないことが決定され、移転を前提として候補地十二カ所を選定。現地調査や検討を行い、その中から三カ所にしぼりました。それら経過については「広報さめがわ」平成十年五月号でお知らせしたとおりです。

検討委員会では、その三カ所の中から、村民の皆さんの意見なども集約しながら、最終的に候補地を一カ所とし、その結果を受けて村では、候補地への庁舎建設に向けて鋭意努力してきましたが、良い結果を得ることができず、断念したところです。

これらの経過を踏まえ、二月十九日に検討委員会を開催。新たに協議した結果、既存の分庁舎（旧公民館）と農業技術指導センターに増築することとなりました。さらに二月二十日開催の議員全員協議会においても賛同され、平成十三年度から建設を進めることになりました。

問い合わせ　総務課総務係（☎内線２１１）



図書館がオープンします

これまで、歴史民俗資料館内に図書室を設置し、村民の皆さんにご利用いただいていましたが、旧農協の建物（スーパーうおせい隣）を図書館として改修し、四月一日に開館します。

新しい図書館は、車イス用のスロープや休憩スペース、児童コーナーなどを設け、より利用しやすくなります。

開館時間　午前九時～午後六時

休館日　月曜日（ただし、四月二日は特別に開館します）

4月1日 役場の組織が変わります

４月１日から役場の組織の一部が次のように変わります。

＊

村長部局

現在、住民課で担当している保健・福祉部門が「健康福祉課」として独立。また、住民課健康衛生係で担当している環境衛生部門と水道室を合併し「環境衛生課」を新たに設置します。

■３月31日まで
- 住民課＝福祉係、介護保険係、健康衛生係
- 水道室＝水道係

■４月１日から
- 住民課＝戸籍係、国保年金係
- 健康福祉課＝福祉係、健康係
- 環境衛生課＝水道係、環境係

＊

教育委員会部局

教育委員会部局では、学校教育課と生涯学習課の２課が、４月１日からは「教育課」として１課になり、同課に教育総務係、生涯学習係、体育振興係の３係が設置されます。

■３月31日まで
- 学校教育課＝学校教育係
- 生涯学習課＝生涯学習係、社会体育係

■４月１日から
- 教育課＝教育総務係、生涯学習係、体育振興係

＊

各課の業務内容、係員などについては、４月号で詳しくお知らせします。

問い合わせ
総務課総務係（☎内線212）

むらのできごと

広報にあなたの写真が載りましたら、さしあげますのでご連絡ください。
（☎49－3111　内線214）



藤田会長から表彰状を受けるスポーツ功労者

体育事業の振興を誓う

村体協創立30周年記念式典

村体育協会が創立30周年を迎え、２月25日、記念式典を村公民館で行いました。

式では、各種スポーツ大会で活躍した18人と１団体にスポーツ功労者として表彰状を贈呈。30年の経過・沿革報告のあと、藤田一夫実行委員長（体協会長）があいさつし、来賓の芳賀村長らが祝辞を述べました。

引き続き、鏡割りをして30年の節目を祝い、体育事業のさらなる振興を誓い合いました。



鏡割りをして30周年を祝う関係者



あいさつをする藤田会長

スポーツ功労表彰受賞者

蛭田清代枝（第53回国体女子サッカー競技出場）石井康一（第53回国体ハンドボール競技出場）遠藤貴人（第53回国体自転車競技出場）圓井彰彦（第55回国体陸上競技3000メートル競走出場）須藤千恵子（第55回国体ソフトテニス競技出場）関根明（第９回ゆうあいぴっく岐阜大会 800メートル競走出場）森田修一郎（第８回ゆうあいぴっく島根大会ソフトボール投げ競技出場）石津幸恵（平成12年度ジュニア硬式テニス東北大会出場）白土一典（平成12年度春選抜高校総体ハンドボール競技出場）芳賀智浩（平成12年度リトルシニアリーグ全国大会出場）石井貴大（ふくしま駅伝大会・６回出場）矢吹博子（ふくしま駅伝大会・８回出場）岡部直三（ふくしま駅伝大会・５回出場）矢吹清美（ふくしま駅伝大会・８回出場）我妻由美子（ふくしま駅伝大会・６回出場）舟木副善（ふくしま駅伝大会・５回出場）須藤勝広（ふくしま駅伝大会・６回出場）東白川農商高等学校鮫川分校野球部（平成12年度秋季東北地区高等学校野球大会出場・準優勝）


熱心に手話を学ぶ参加者たち

「目で見ることば」を学ぶ

ボランティア講座「手話教室」

公民館事業のボランティア講座「手話教室」は２月13日から３月13日まで合わせて５回、村公民館で開かれました。

小学生以上の18人が参加。石川町の手話サークル「太陽」（小谷田一弘会長）のメンバーらを講師に迎え、日常的に使われる手話を中心に「目で見ることば」を学びました。

参加者らは、ボランティア活動に関心が高く、「この教室を機会にもっと手話を勉強したい」という声も聞かれました。

戸倉の里を参考に

茨城県水府村の視察団が来村

二月二十三日、茨城県水府村から研修視察団が来村し、戸倉の里を視察しました。視察に訪れたのは、水府村内二地区の議員と区長ら十二人で、戸倉地区で取り組んだ「ふるさと水と土ふれあい事業」の成果と中山間地域の地域づくりについて研修しました。

一行は、役場会議室で「戸倉の里づくり寄り合い」の関根乙夫さんと関根昭二さんから里づくりの概要について説明を受けたあと現地に移動。親水公園や水車小屋が整備された戸倉の里をじっくりと見学し、「素晴らしい地域ですね」などと話していました。


戸倉の里で研修する水府村の皆さん

村政とぴっくす・村政とぴっくす・村政とぴっくす・村政とぴっくす・村政とぴっくす・村政とぴっくす・村政とぴっくす・村政とぴっくす



平成12年度納税表彰式

３月４日、平成12年度納税表彰式を村公民館で開催。行政区および区長、納期前・納期内・年内完納納税組合、優良納税組長などを表彰しました。また、国民健康保険健康家庭表彰のほか、退職統計調査員と消防施設協力者に感謝状を贈りました。



火災防御訓練

３月４日、火災防御訓練が大字渡瀬字中野町地内で行われました。訓練は農協事務所付近から出火し、強風にあおられ付近の建物に延焼する恐れがあるとの想定。参加した団員らは、万が一の火災に備えて、機敏な動作で訓練に臨んでいました。

みんなのページ

PAGES FOR EVERYBODY

村民の皆さんが作るページです。
村づくりに関する意見、質問、提案(アイディア)
感激した話、ほほえましい話など……
ハガキや封書、ファックスでお寄せください。
ただし、中傷や営利を目的としたものは
ご遠慮ください。
「テーマにひとこと」も下記のあて先へ。

●

〒963-8401　大字赤坂中野字新宿39-5
鮫川村役場「広報さめがわ」みんなのページ行
☎49-3111（内線214）　FAX 49-2651

声 Voice

献血は個人の意思で

私は、自分の健康状態を知りたいために、献血に協力しています。受付で「二〇〇㎖お願いします」と言ったにもかかわらず、バスの中で職員の一言に私は「むっ」ときました。

「お客さんは十分に四〇〇㎖採っても大丈夫ですよ。ぜひ、四〇〇お願いします」と何回も言われました。献血をするたびに同じことを言われ、いやな気持ちで帰ります。私と同じ思いをしている方がほかにもいると思い、ペンをとりました。

献血は、個人の意思で協力するものだと思います。（匿名）

■お答えします

二〇〇㎖献血の希望に対し、執拗に四〇〇㎖献血を勧めたことは、受付担当と検査担当の連絡が不十分であったことと存じ、このような印象を与えたことは誠に残念であり、深くお詫びいたします。今後とも業務研修などを通し、職員のさらなる自覚を促し、努力いたしますので、相変わらずのご支援をお願いいたします。

献血の際は、ご協力いただく方の健康に配慮し、さらには輸血を受ける患者さんの立場を考慮することとされ、法律で献血の基準（採血基準）が定められています。四〇〇㎖および二〇〇㎖献血は、血液中の赤血球が不足する状態や外科手術などの輸血用血液として使用され、この輸血療法としては四〇〇㎖献血の需要が多くなっています。

健康であり、献血基準に合っていれば、四〇〇㎖献血は健康への影響も日常生活にも支障はありませんので、今後ともご理解とご協力をお願い申し上げます。

（県赤十字血液センター）



福祉の向上のために

還暦会が社福に寄付

巳午還暦会（昭和31年度鮫川中卒）は、還暦祝賀会の会費の一部を村社会福祉協議会に寄付されました。

1月29日、代表の前田武久さん（写真右）が役場を訪れ、「福祉の向上に役立ててください」と、同協議会長の芳賀村長に寄付金を手渡しました。

ありがとうございました

愛の献血

2月9日、献血車が来村し次の方々からご協力をいただきました。ありがとうございました。（50音順・敬称略）

200㎖

青砥ハツ子（塙町）斉藤利巳（広畑）白坂澄江（茅）須藤ヨシ子（岩野草）田子久子（真坂）大楽憲子（大塩）芳賀圭衣子（草木）早川桐子（広畑）蛭田みゆき（中野町）星秀子（蕨平）本郷まさ子（戸草）吉田美香（大房）

400㎖

石井哲（酒垂）石井豊（酒垂）遠藤サト子（中野町）岡部由香理（鍬木田）近藤保弘（新宿）鷲野谷弘行（二反田）鈴木武（大石草）鈴木令子（古殿町）生田目京子（辺栗）芳賀真一（福原）蛭田啓喜（福原）北條政子（岨長）松崎幸子（岩野草）矢吹栄蔵（塩倉）矢吹清勝（塩倉）矢吹智広（塩倉）湯坐清（新宿）我妻久子（落合）

成分

金澤満（西前田）斎須寛一（新宿）芳賀正人（上）芳賀正訓（江竜田）矢吹照子（塩倉）

平成13年度献血予定

▼平成13年5月29日(火)▼同10月12日(金)▼平成14年2月13日(水)　〈計3回〉

み・ん・な・の

伝言板

募集

■歌が好きなあなたへ
「コーラスさめがわ」会員募集

昨年12月から「コーラスさめがわ」の活動を再開しました。会員の年齢・性別は問いません。歌の大好きな皆さんの参加をお待ちしています。

練習日時…毎週火曜日の午後7時30分から9時まで／**場所**…村公民館／**会費**…月2,000円／**指導者**…金澤勝敏先生（塙工業高校教諭）

◎申し込み・詳細…斎須信子（☎0247-49-2123）

催し

■戸倉の里「福寿草まつり」

主催…戸倉の里づくり寄り合い／**日時**…3月24日(土)・25日(日)、両日とも午前9時～午後2時／**場所**…大字西山字戸倉地内／**入場料**…無料／**内容**…福寿草の観賞のほか、特産品の販売、お楽しみ抽選会、新入学児童による記念植樹、味噌汁やコーヒーの無料サービスなどを行います。

◎詳細…戸倉の里づくり寄り合い、用達人・関根（☎0247-49-2488）

プレイガイド

■アンドリュー・ワイエス
水彩素描展

期間…2月24日(土)～4月8日(日)、休館日有／**場所**…福島県立美術館／**入場料**…一般・大学生850円、高校生500円、小・中学生400円

◎詳細…福島県立美術館（☎024-531-5511）

案内

■引っ越し相談所を開設します

引っ越しシーズンのピークとなる3月・4月の2カ月間、福島県トラック協会では「引っ越し相談所」を開設し、電話などによる引っ越しの相談に応じています。

相談所の連絡先…福島県トラック協会郡山支部（☎0248-76-5923、FAX 0248-72-9533）／**相談時間**…電話での相談は9時から16時まで（土・日・祝日を除く）。ファクシミリは終日です。

地域の催しの案内、仲間づくりの呼びかけなど、掲載希望記事を募集します。総務課総務係(広報担当)までご連絡ください。



スマイル・すまいる・スマイル・すまいる・スマイル・すまいる・スマイル

うつくしま未来博
第2期前売り入場券発売中！

■「うつくしま未来博」入場券の種類と料金

入場券の種類	区分	入場料金(消費税含む) 第2期前売券 13年1月～7月6日	当日券
普通入場券	大人	2,800円	3,000円
	高校生	1,700円	2,000円
	小・中学生	1,300円	1,500円
パスポート券	大人	6,500円	7,000円
	高校生	3,200円	3,800円
	小・中学生	2,400円	2,800円
特別割引入場券	大人	1,600円	
	高校生	1,000円	
	小・中学生	700円	
一般団体割引入場券	大人		2,800円
	高校生		1,700円
	小・中学生		1,300円
学校行事団体割引入場券	高校生		1,000円
	小・中学生		700円
夜間割引入場券	大人		1,600円
	高校生		1,000円
	小・中学生		700円

「美しい空間　美しい時間」をテーマに7月7日から9月30日まで須賀川市で開催される「うつくしま未来博」

現在、第2期前売り入場券が発売中です

入場券の購入、お問い合わせは、鮫川村うつくしま未来博推進協議会事務局(村企画調整課　☎49-3111　内線221)まで

※「テーマにひとこと」コーナーは休みます。4月号では「春といえば…」をテーマにご意見を募集します。3月31日(金)が締め切りです。

む・し・ば・の・な・い・こ

2月13日の3歳児健診で、むし歯がなかったお子さんを紹介します。
(受診児8人中3人(38％)



藤田 健斗(けんと)くん　渡瀬字越虫



芳賀 美咲(みさき)ちゃん　渡瀬字江竜田



鈴木 圭介(けいすけ)くん　赤坂東野字大石草

村民リレー

Vol.34

増子 信子 さん

Nobuko Mashiko

大字赤坂西野字前塩倉在住

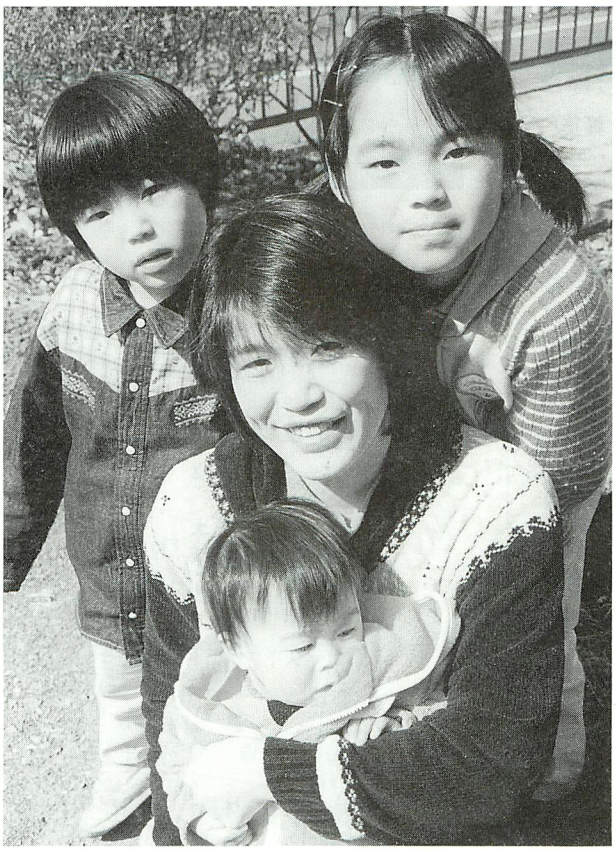

PLOFILE

ましこ・のぶこ　昭和40年生まれ。3人の女の子のお母さん。趣味はスポーツで、現在は地元赤坂西野のバレーボールチーム「フェイバリッツ」に所属し、各種大会で活躍。

いつか、家族で…

ソフトボール、バレーボール、スキー、ゴルフと、思えばいろいろなスポーツをやってきました。私にとってスポーツは生活の一部にもなり、ときにはストレス解消にもなっています。

今、たくさんの人たちと出会い、一つのバレーボールチームの中で練習しています。チームのコミュニケーションも良く、練習、試合、反省会と、とても楽しい時間を過ごしています。

練習には、いつも子どもたちも一緒です。子どもは遊んでいるだけと思っていましたが、最近、私たちの姿を見て、少しずつ将来の目標をもってきているようです。しかし、一つの種目にとらわれないで、「おもしろそう」「やってみたい」と思ったものには、何でも取り組んでいってもらいたいと思います。

そして、今、夫婦で一緒にやっているスポーツを、将来は子どもたちとチームメイトになり、ときにはライバルになりながら、心や体を鍛えられたらと思います。

これからの子どもたちの成長を見守りながら、家族そろってプレーできる日を楽しみにしています。

次は、齊藤　博さん（吉合）にバトンタッチ！

俳句

潮騒の岬に雪の降りしきる　金沢　暁舟

母の忌やみちのくの道橋二つ　中井　恒峯

美しき小鳥来ている雪の庭　山本　朗史

室内のインコの籠の水凍る　鈴木　友蔵

春への旅ちょぴり髪を染めて見る　斎須　信子

大雪に閉じこめられて藁仕事　小山田清哲

二浪の娘しばし初音にペンを止む　矢部　正子

餌をせせる山鳥人に逃げもせず　北條素人坂

豪雪に人は嘆息鳥も啼く　黒田　寿香

輝やかに天地連なる深雪晴　山本五十鈴

短歌

厨から雑煮幾つと妻の声二つ四つとそれぞれの声　前田　栄美

七草の粥に伝わる昔いの知恵を思いつつ今朝は味はう　北條　平

安くとも売れる当なき杉山の枝打つ夫の姿痛まし　水野　フク

まだ会はぬ遠き歌友より亡き夫に供いてと届く宅配便　岡部　シゲ

雪冠り花咲く山に照り映えて入陽美ししばし佇む　前田喜三子

長引きし風邪癒えし夜は卵酒作

こども俳句・短歌・詩のコンクール

矢吹保奈美さんらが最優秀賞

村青少年健全育成推進協議会と東白川校長協議会鮫川班主催の「第四回こども俳句・短歌・詩のコンクール」審査会は二月十九日、村公民館で開かれました。

小・中学生から、俳句・短歌・詩の三部門に合わせて百四十八点の作品が寄せられ、奥の鮫川文芸クラブの中川西好幸さんらが審査に当たりました。

審査の結果、次の十一作品が最優秀賞に選ばれました。

小学校　俳句の部

鮫川小五年　矢吹保奈美
こいのぼり親子で雲を食べている

青生野小五年　大竹千奈美
初日の出家族で祈る新世紀

西野小五年　白坂　好弘
オニヤンマ今日も部屋までごあいさつ

鮫川小四年　高木　涼
父の日は仕事おつかれマッサージ

小学校　短歌の部

青生野小六年　岡部　智恵
全員でかけ声かけてなわをとぶ心つながり新記録出る

小学校　詩の部

鮫川小五年　芳賀　幸二
「友だち」
ぼくの友だちは強い
まるでスーパーマンか
プロレスラー
つめを立ててがりっとひっかく
ぼくの友だちは速い
まるでオリンピックせん手
にげるときはジャンプして走る
ぼくの友だちはすごい
まるでお医者さん
ペロペロなめてけがをなおす
ぼくの友だちはかわいい
まるでモーニング娘
毛がふわふわしてる
ぼくの友だちはまるで赤ちゃん
ぼくの教科書にうんこをした
ぼくはその友だちと
いっぱいしゃべれない
ぼくはかなしい
だってミーコはねこなんだ

中学校　俳句の部

鮫川中二年　横谷　勇也
田んぼでは稲がふさふさ大合唱

鮫川中二年　岡部　勇太
蛍とぶ田んぼのまわり道しるべ

鮫川中一年　諸橋　徳次
雪達は季節を届けるポストマン

中学校　短歌の部

鮫川中一年　関根　麻華
辛いとき泣きそうなときこの笑顔君を元気にしてあげられる

中学校　詩の部

鮫川中二年　小森　蘭子
「与える」
春夏秋冬のいぶきを与えます
私は風です
きらきらと輝きを与えます
私は太陽です
どっしりとした足場を与えます
私は大地です
しっとりとうるおいを与えます
私は水です
・・・・
たくさん与えられて
見守られて
一体何をかえしているのだろう
何を与えているのだろう
・・・・
私は人です

4月6日～15日
春の全国交通安全運動

4月6日から15日までの10日間、「春の全国交通安全運動」が実施されます。

■運動のスローガン

「あぶないよ　よそみ　おしゃべり　ふたりのり」

■運動の重点

①自転車の安全利用の推進

- 無灯火、傘差し、並列走行、二人乗り、一時不停止などの危険・迷惑な乗り方は絶対にしないことを家族で確認し合いましょう。
- 子どもや高齢者が自転車を利用するときは、交通事故に遭わないよう家族みんなで一声かけましょう。
- 日ごろから点検整備を行い、夜光反射材を取り付けた自転車を利用するよう家族ぐるみで配慮しましょう。

②シートベルトとチャイルドシートの着用の徹底

- シートベルトとチャイルドシートの着用の必要性と着用効果について話し合い、正しい着用の実践と習慣付けをしましょう。
- 幼児・児童を同乗させる場合には、体格に合ったチャイルドシートを正しく使用しましょう。

りて独りの夕餉を済ます　杉山　磯子
正月に詣でる背戸の産土の祠への道掃き清めたり　関根キヌ子
そそぐ茶のさ緑さえて香り立つぬくもる湯呑みを両手につつむ　須藤美代子
草や木にうっすらと咲く雪の花立春の日を芳しくして　坂本　雪絵
縁に出て日向ぼこするわが傍らに座る隣家の猫の一匹　蛭田　光江
寒き夜も警備してゆく消防車頼もしく思う女所帯は　増子　紗久
ワイシャツの人らも見ゆる官舎ビル不景気寒の風荒ぶ世に　前田　初
除雪して疲れし指にペンとれど一首も成さず眠りこけたり　関根　米子
羽ばたきもせずに空舞う鳶一羽真似る鴉は休みなく搏つ　蛭田　浩市
煙管にのろを除らねば詰まるのにすっきりとせぬ世の雁首は　関根　儀光
お袋の味思い出し寄りましたと出張の子がにこやかに言う　田中　志乃
介護保険の負担思えば安からず節約している一円すらも　阿久津夏子
雪道は疲れしるしも歩みつつ戻して来たり丈夫な足に　関根　瑞恵
信傾の道に入り来て迷いなし今日も照らさる阿弥陀の光に　岡部　光子

いきいき生活、応援します。

く・ら・し・の

情報

Information

電話番号
Telepone

役場	☎ 49-3111(代)
	FAX 49-2651
教育委員会	
学校教育課	☎ 49-3151
生涯学習課	☎ 49-2247
歴史民俗資料館	☎ 49-3106
公民館	☎ 49-2247
農業者トレーニングセンター	☎ 49-3295
国民健康保険診療所	☎ 49-2028
鮫川保育所	☎ 49-2056
鮫川保育所西山分室	☎ 49-2780
渡瀬保育所	☎ 48-2050
鮫川幼稚園	☎ 49-2358
学校給食センター	☎ 49-2113
交流施設 ほっとはうす・さめがわ	☎ 48-2555
高齢者総合福祉センター ひだまり荘	☎ 49-3600
村民保養施設 さぎり荘	☎ 49-2205

助成

芸術文化鑑賞奨励事業

申請は3月30日までに

村教育委員会では、より多くの方々が優れた芸術・文化に接し、心豊かで潤いのある生活を送れるよう、音楽、舞踊、演劇、演芸、映画、美術、公演などの芸術・文化的公演、展示などを鑑賞した人に、その入場料の半額を奨励金として助成する「芸術文化鑑賞奨励事業」を実施しています。

平成12年度分の申請期限は**3月30日(金)**としますので、助成希望者は忘れずに申請してください。

助成対象者　村内に住所があり、居住する小学生以上の人

助成額　助成対象となる入場料の額は3千円以上（高校生以下は2千円以上）です。ただし、入場料の額が1万円を超える場合、奨励金は5千円を限度とします。また、助成は年間1人2回までです。

申請方法　申請書（生涯学習課にあります）に必要事項を記入し、入場券などの半券を添えて、生涯学習課に提出してください。

その他　国内であれば公演などの場所は問いませんが、対象とならない公演などもありますので、不明な点はお問い合わせください。

◎詳細　村教育委員会生涯学習課生涯学習係（村公民館内、☎49-2247）、4月からは教育課生涯学習係

退職の際に勤務先から支給される退職金には所得税と住民税がかかり、通常、支払いを受けるときに源泉徴収されます。この退職金は、長年の勤労の対価であることなどから、他の所得と分離して課税されるなど、軽い負担で済むように配慮されています。

また、一定金額を超える国民年金や恩給などの年金などについても、その支払いの際に、年金などの種類や受給者の年齢などに応じて一定金額を控除した残額に対し、所得税の源泉徴収が行われます。

◎詳細　白河税務署（☎0248-22-7111）

退職金や年金と税

国税だより

労働

雇用保険制度が変わります

主な改正要点

①離職理由により失業したときに支給される失業給付金の所定給付日数が変わります。

②事業主や被保険者が負担する雇用保険料率が変わります。

③パートタイム労働者、登録型派遣労働者の雇用保険への適用基準が拡大されます。

④育児休業給付、介護休業給付の給付率が変わりました（給付率が25%から40%に引き上げ）。

⑤教育訓練給付の支給限度額が変わりました。（支給額の上限が20万円から30万円に引き上げ）。

※①～③は平成13年4月1日から、④・⑤は平成13年1月1日から施行

◎詳細　福島労働局職業安定課（☎024-528-0254）または、最寄りのハローワーク（公共職業安定所）

平成13年度

国家公務員採用試験

人事院では、国家公務員採用Ⅰ種およびⅡ種試験（大学卒業程度）の募集を行います。

■**受付期間**　郵送により申し込む場合は４月３日(火)から５月10日(木)、窓口で直接申し込む場合は５月１日(火)から５月10日(木)まで

■**試験日**　第１次＝Ⅰ種試験が６月10日(日)、Ⅱ種試験が７月１日(日)

■**その他**　申し込み用紙の請求や受験資格などについて詳しくは下記まで

問い合わせ
人事院東北事務局 第二課 試験係
☎022－221－2022

写真展さめがわ点描
テーマは「汗」

作品募集

■**テーマ**　汗（働く人、スポーツに打ち込む姿など）

■**応募資格**　鮫川村民、鮫川村出身者、鮫川村内勤務者

■**作品**　カラープリント４ツ切サイズの一枚写真で１人３点まで

■**応募締め切り**　平成13年10月末日

■**注意**　応募者本人（職業写真家は除く）が撮影したもので未発表の作品。被写体の方の承諾を得ること

■**賞**　最優秀賞１点、優秀賞２点、入選数点

◎応募・問い合わせ先
企画調整課　企画振興係
☎内線２２１

☎フリーダイヤル
0120-09-1299

育児の悩み、病気の心配、介護の知識、福祉の情報など、あらゆることに専門スタッフがお答えします。相談料・電話料は無料。プライバシーは厳守されます。ご家族の健康づくりにご利用ください。

相談のしかた
①電話をかける／②電話の相手に「福島県鮫川村」と伝える。名前は匿名でもかまいません／③相談・応答

●

問い合わせ
住民課介護保険係　☎内線231

●

電話健康相談

24時間開設・年中無休

第43回自然公園大会

参加者を募集します

■**期日**　７月25日(水)・26日(木)

■**場所**　磐梯朝日国立公園「裏磐梯地域」ほか

■**内容**　７月25日＝式典・自然観察会・夕べの集い・野営／７月26日＝野外活動（登山・自然観察など）

■**募集人員**　７月25日のみ（日帰り）400名、２日とも参加（１泊２日）200名

■**応募方法**　指定の申し込み用紙により郵送

■**締め切り**　５月10日(木)

問い合わせ
県環境政策課自然公園大会チーム
☎024－521－7210

国保

ご存じですか 退職者医療制度

会社などを退職し、厚生年金などの支給を受けている人とその扶養家族は、老人医療の適用を受けるまでの間、「退職者医療制度」で医療を受けることになります。

対象となる条件　▼国民健康保険の加入者▼老人医療の適用を受けていないこと▼厚生年金や共済年金制度などから年金を受けている人で、これらの年金の加入期間が20年以上、もしくは40歳以降に10年以上加入していること

自己負担金
①退職被保険者(本人)…入院・通院ともに２割
②被扶養者(家族)…入院２割、通院３割

加入手続き　印鑑、保険証、年金証書を持参し、国保担当窓口に届け出てください。

◎**詳細**　住民課介護保険係（☎内線２３１）、４月からは国保年金係

農業

農地の形質変更には届け出が必要です

農地に盛土（切土）する場合で、高さ30センチを超え、造成後も農地として利用する場合には、盛土高（切土高）を示す図面などを添付した「形質変更届」（届け出用紙は農業委員会事務局にあります）を提出しなければなりません。

この届け出をしないで造成を始めると、農地の無断転用とみなされ、工事などの中止または原状回復命令の罰則規定がありますので、必ず届け出をしましょう。

なお、届け出後３年は、農地転用はできません。

◎**詳細**　農業委員会事務局（☎内線２４５）

税金

自動車の登録手続きはお済みですか

自動車税は、毎年４月１日現在で自動車の所有者（割賦購入の場合は使用者）に課税されます。

例年、「持っていない車の納税通知書がきた」「納税通知書がこない」など、多くのトラブルが発生しています。

納税通知書が間違いなく届くように、自動車を譲り渡したり、下取りに出したり、住所が変わったり、廃車をしたときは、早めに陸運支局で登録手続きを済ませましょう。

◎**詳細**　県南地方振興局県税部（☎0248－23－1512）

青少年育成活動研修コース

募集人員…15名(18～40歳)／**訪問国**…アメリカ

国際協力活動研修コース

募集人員…10名(18～40歳)／**訪問国**…ブラジル・パラグアイ

環境保全活動研修コース

募集人員…10名(18～60歳)／**訪問国**…ニュージーランド

地域文化振興活動研修コース

募集人員…10名(18～60歳)／**訪問国**…ドイツ

■

上記の実施期間…平成13年9月（10～11日間）／**募集期間**…4月2日(月)～5月14日(月)／**問い合わせ**…県庁県民生活課青少年グループ（☎024-521-7187）

男女共同参画研修コース

■**女性リーダーコース＝募集人員**…計8名（18～60歳までの女性）／**訪問国**…フィンランド（3名）、アイルランド（3名）、ウズベキスタン（2名）／**実施期間**…平成13年9～10月（12～15日間）／**募集期間**…4月2日(月)～4月20日(金)

■**自主企画コース＝募集人員**…2名（20歳以上の男女。グループによる場合も1名とみなす）／**訪問国・実施期間**…参加希望者が設定／**募集期間**…4月2日(月)～5月31日(木)

問い合わせ…県庁県民生活課人権・男女共同参画グループ(☎024-521-7188)

共生社会への道支援研修コース

募集人員…障害のある人(介助人含む)17名程度、障害のない人6名程度／**訪問国**…ドイツ／**実施期間**…平成13年10月(10日間)／**募集期間**…4月2日(月)～5月11日(金)／**問い合わせ**…県庁障害福祉課（☎024-521-7169）または、県教育庁養護教育課(☎024-521-7780)

自主企画研修コース

募集人員…3名（グループによる場合も1名とみなす）／**訪問国・実施期間**…参加希望者が設定／**募集期間**…4月2日(月)～5月31日(木)／**問い合わせ**…県庁県民生活課青少年グループ（☎024-521-7187）

参加者募集

うつくしま県民の翼

環境衛生

家庭の粗大ゴミ「有料」で回収します

家庭から排出される粗大ゴミは、東白クリーンセンターに直接搬入する方法で処理していますが、搬入することが困難な場合、次により有料で回収します。

粗大ゴミとは 冷蔵庫・洗濯機・テレビ・ステレオ・電子レンジ・掃除機・扇風機・電気コタツほか電化製品、机・いす・ロッカー・ソファー・たんす・食器棚などの家具類、浴槽、タイヤ、バッテリー、自転車、ガス台、ストーブ、湯沸器、ボイラー、一輪車、物干し台や竿、サッシ、流し台、風呂釜、布団、マットレス、ベッド、カーペット、畳など

申し込み 次の回収業者のいずれかに、直接電話で申し込んでください。

回収業者

▼協業組合福島県南環境衛生センター（塙町台宿字下稲沢、☎43-2405）

▼ナスクリーン有限会社（塙町塙字大町、☎43-4333）

▼有限会社平成クリーンサービス（棚倉町棚倉字古町、☎33-2935）

なお、4月1日から「家電リサイクル法」が実施されますので、テレビ・エアコン・冷蔵庫・洗濯機の4品目については、先に配布したパンフレット「みなさん家電リサイクル法が実施されます」をご覧になって、適正に処理してください。

◎詳細 住民課健康衛生係（☎内線230）、4月からは環境衛生課環境係

年金

老齢基礎年金の減額率が変わります

今年4月から、老齢基礎年金の繰り上げ支給を受ける場合の減額率が次のように変わります。

減額される率

「0・5%×繰り上げ月数」

※年単位での減額率から月単位に変わります。

対象者 昭和16年4月2日以降生まれの人（同年4月1日以前生まれの人は従来どおりです）

繰り上げ支給を請求する前に

▼1度繰り上げ請求すると取り消しできず、65歳以降も減額されたままの年金になります。

▼万一、障害者になった場合、原則として障害基礎年金は支給されません。

◎詳細 住民課住民福祉係（☎内線234）、4月からは国保年金係

■誕生月に請求した場合の減額率の比較

請求時の年齢	昭16.4.1以前生まれ	昭16.4.2以降生まれ
60歳	42%	30%
61歳	35%	24%
62歳	28%	18%
63歳	20%	12%
64歳	11%	6%

相談

▼**日時**…3月21日（水）、4月20日（金）、午前10時～午後3時（午後1時からは、弁護士が相談を受け付けます）▼**場所**…村公民館

◎詳細…村社会福祉協議会（☎49-3600）

納付

▼国民年金保険料 3月分

◎納期限…4月2日(月)

※納期内に納めましょう。口座振替の方は、残高確認をお願いします。

寄付

▼**社会福祉事業のために**(金員)…鈴木幸男(馬場)鈴木英光（大塩）阿久津智典（折戸）巳午還暦会（昭和31年度鮫川中卒、代表・前田武久）▼**大雪に伴う除雪費用として**(金員)…関根ミツ（西野内）

※1月21日～2月20日受理分・敬称略

こんにちは保健婦です



村山通子 保健婦

健康相談会からみた健康課題

12月から2月にかけて、村内29の集会所などで、地区の保健推進員と村の共催による「健康相談会」を開催しました。

参加者は合わせて300人弱、1会場平均10人程度で、少しずつではありますが年々参加者が増加し、自分（家族）の健康に関心が持てるようになってきたように感じています。

相談会の内容は、平成4年度から12年度までの基本健康診査結果による年次変化の確認と血圧測定および個別相談、手作業、簡単な運動、健康のお話（生活習慣病予防、心とストレス、痴呆予防など地区の要望による）でした。

年次推移の健診結果は、その時々の自分の心と体を合わせた生活習慣が、身体の検査結果として表れるものですから、ぜひ生活習慣の改善や健康維持増進にご活用いただきたいと思います。

また、相談会では参加者からそれぞれに健康課題を出してもらいました。その中で共通するものは次のとおりです。

①運動不足と冬場の体重増加
②間食と食べ過ぎ
③人間関係とストレス

さらに、参加者の健診結果からみた健康課題は次のとおりです。

①高血圧および高脂血症は、村全体に多い。
②血糖値が高い人は、村の南部地域に多い。
③貧血（赤血球数、血色素が低め）は、村の中央および西部に多い。

相談会に参加できなかった方で、自分（家族）の生活習慣の改善に役立てるために健診結果年次推移の資料が必要な方は、住民課健康衛生係（4月からは健康福祉課健康係）までご連絡ください。

さて、私たちが毎日を健康に過ごすためには、心臓や肺などの機能を高め、若々しく生活できることが大事ですが、これに適した運動が有酸素運動（酸素を取り込みながらの運動）です。

有酸素運動について詳しくは、次号で紹介します。

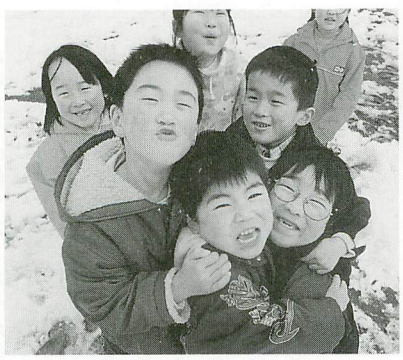

今月の表紙

鮫川保育所西山分室が今月いっぱいで閉所になり、最後の修了児となる子どもたちです。詳しくは巻頭特集をご覧ください。

休日当番医

3月25日（日）	
和田医院（棚倉町）	☎33-2012
東舘診療所（矢祭町）	☎46-3165
三瓶胃腸科医院（石川町）	☎26-1234
4月1日（日）	
勝田医院（棚倉町）	☎33-3008
石川医院（塙町）	☎43-0003
石川中央医院（石川町）	☎26-2024
4月8日（日）	
大木医院（棚倉町）	☎33-2424
中島医院（塙町）	☎43-0373
中島病院（石川町）	☎26-3415
4月15日（日）	
東白川中央病院（棚倉町）	☎33-3263
木村医院（矢祭町）	☎46-3528
田中内科医院（石川町）	☎26-3333
4月22日（日）	
藤田医院（棚倉町）	☎33-2013
車田病院（塙町）	☎43-1019
三瓶胃腸科医院（石川町）	☎26-1234
4月29日（日）	
あらまちクリニック（棚倉町）	☎33-8018
塙厚生病院（塙町）	☎43-1145
中島病院（石川町）	☎26-3415
4月30日（月）	
緑が丘診療所（棚倉町）	☎33-9468
金沢医院（矢祭町）	☎46-2312
大野病院（石川町）	☎26-1181

ごみ収集日

－ 4月 －

■江竜田～中野町～福原～鍬木田～広畑～新宿～道少田～大塩
- 可燃物…2.5.9.12.16.19.23.26
- 不燃物…6.20

■さぎり荘～村営住宅赤坂中野団地
- 可燃物…2.5.9.12.16.19.23.26
- 不燃物…4.18

■鮫川中学校
- 可燃物…2.5.9.12.16.19.23.26
- 不燃物…5.19

■関下～越虫～青生野小～世々麦～葉貫～戸草～蕨ノ草～中沢～関口
- 可燃物…4.11.18.25
- 不燃物…4.18

■真坂～押目～酒垂～塚本～荻ノ沢～折戸～水口～官沢
- 可燃物…4.11.18.25
- 不燃物…5.19

■官代～遠ケ竜～大石草～大根屋敷～内ケ竜
- 可燃物…4.11.18.25
- 不燃物…6.20

■東前田～大久保～鬼越～赤柴～沼野沢～岩野草～薄ケ久保～石井草
- 可燃物…4.11.18.25
- 不燃物…27

※ペットボトル用指定袋は、不燃物と同じ日に収集します。

お誕生

1月21日～2月20日届け出分



小松　世享（としみち）
平13.1.21生
住所／前沼
保護者／正三



笹島　匠悟（しょうご）
平13.1.21生
住所／青生野
保護者／幸雄



藤田　龍希（りゅうき）
平13.1.24生
住所／伏木田
保護者／浩之



湯座　真代（ましろ）
平13.2.9生
住所／取上
保護者／和実

※訂正とおわび

2月号のお誕生コーナーで誤りがありました。関根春歌ちゃんの保護者の名前は、正しくは靖夫さんです。ここに訂正し、おわび申し上げます。

おくやみ

1月21日～2月20日届け出分

住所	氏名	月日	年齢
馬場	鈴木　章大	1.25	3歳
内ケ竜	佐藤　菊枝	2.1	88歳
折戸	阿久津順一	2.2	51歳
大録田	我妻　昭三	2.4	72歳

人の動き

2月1日現在・（）は前月比

人口	4,778人	（－14）
男	2,374人	（－6）
女	2,404人	（－8）
世帯	1,103戸	（－1）

広報さめがわ

平成13年3月号（通巻565号）

■

発行・編集／鮫川村役場総務課
〒963-8401　福島県東白川郡鮫川村大字赤坂中野字新宿39-5
☎(0247)49-3111　FAX(0247)49-2651

印刷／佐藤印刷所（塙町）

セピア色の思い出 ㉑



昭和25年8月

村青年会体育大会

提供／須藤弘美さん（大字赤坂西野字名下・81歳）

昭和25年8月、壇ノ岡（現在の中学校）で開かれた村青年会体育大会で、西野分会が3連覇を果たした。私（写真）は高跳び競技に出場し優勝。続いて行われた郡大会に出場した。また、戦前の大会では1㍍80㌢を跳び、県大会で3位に入賞した。大会には青年会員のほか一般村民も応援に駆け付け、大いに盛り上がった。　（須藤）

後記 編集

▼先月号では小学校の統廃合問題を特集、今月は鮫川保育所西山分室の閉所の特集となり、いずれも少子化にかかわる記事となりました。このような記事を取り上げなければならない現実に、一抹のさびしさを感じます。そして、こんなときの仕事は、なぜか思うようには進みません。でも、事実をお伝えするのが広報の使命。そう自分に言い聞かせながら、編集作業を進めました。▼西山分室はなくなりますが、「お日さま原っぱ」は地域の子どもたちの遊び場として、いつまでも残してほしいものですね。　（舟木）