平成12年8月 広報 Vol. 559

さめうみ

8

2000 August



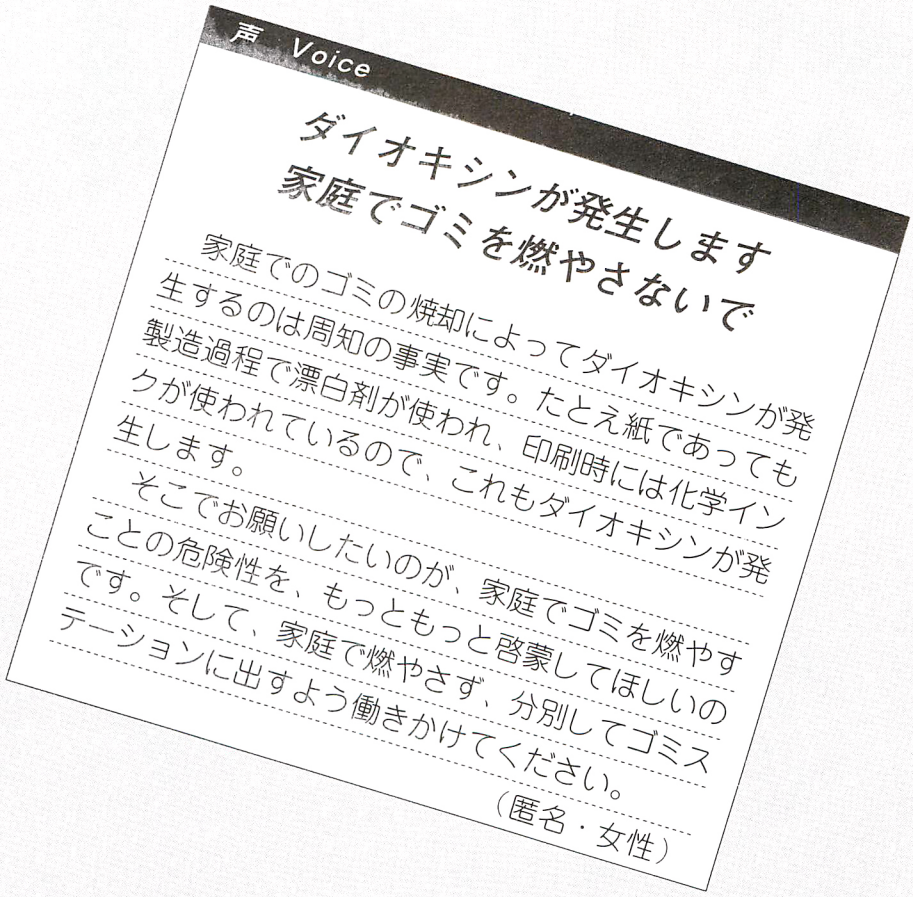

声 Voice

ダイオキシンが発生します
家庭でゴミを燃やさないで

家庭でのゴミの焼却によってダイオキシンが発生するのは周知の事実です。たとえ紙であっても製造過程で漂白剤が使われ、印刷時には化学インクが使われているので、これもダイオキシンが発生します。

そこでお願いしたいのが、家庭でゴミを燃やすことの危険性を、もっともっと啓蒙してほしいのです。そして、家庭で燃やさず、分別してゴミステーションに出すよう働きかけてください。

（匿名・女性）

Dioxin

検証 ダイオキシン

「広報さめがわ」にダイオキシンに関する投書が寄せられました。
ここ数年、何かと話題を巻き起こしているダイオキシン。
ダイオキシンとはいったいどんなものなのか。
私たちの生活とどのようなかかわりがあるのか。
政府関係省庁発行のパンフレットを参考に、その実態を検証しました。

ダイオキシンを知る。

そもそもダイオキシンとは何なのか

一般に、ポリ塩化ジベンゾーパラージオキシン（ＰＣＤＤ）とポリ塩化ジベンゾフラン（ＰＣＤＦ）をまとめてダイオキシン類と呼び、コプラナーポリ塩化ビフェニル（コプラナーＰＣＢ）というダイオキシン類と同様の毒性を示す物質をダイオキシン類似化合物と呼んでいます。

昨年七月に公布されたダイオキシン類対策特別法では、ＰＣＤＤおよびＰＣＤＦにコプラナーＰＣＢを含めてダイオキシン類と定義されました。



ダイオキシンの発生源はゴミの焼却？

ダイオキシンに関するパンフレットには、このような内容で説明されています。専門的でよく分かりませんが、このように説明するしかないのかも知れません。しかし、環境を汚染し、人や動植物への影響が心配されるダイオキシンという物質。ここ数年、何かと話題になり、多くの人たちが不安や疑問を抱いていることには間違いありません。

ダイオキシンは、ベトナム戦争でアメリカ軍が森林を枯らすために使用した枯れ葉剤の主成分に含まれていたことで知られています。解放後のベトナムでは、世界中に話題を巻き起こした、あの「ベトちゃん、ドクちゃん」に代表されるように、ダイオキシンが原因とみられる多くの胎児の奇形が報告されました。

現在、ダイオキシンは分析や研究目的で作られる以外には、意図的に作られることはありません。炭素・酸素・水素・塩素が熱せられる過程で自然にできてしまう副生成物で、その性質は無色無臭の固体で水には溶けにくく、蒸発しにくいという性質を持っている一方、脂肪には溶けやすいという特徴があります。

ほかの化学物質とは簡単に反応しない安定した性質をもっていますが、太陽からの紫外線で徐々に分解されるといわれています。

発生源の大半はなんとゴミの焼却から

ダイオキシンは、金属精製や紙の漂白工程、自動車排出ガスなど、さまざまな発生源から排出されるといわれていますが、その排出量の大半は、私たちが排出するゴミなどの焼却による燃焼であることが分かっています。

ダイオキシンは、主としてものを燃やすところから発生し、処理施設で取りきれなかった部分が大気中に出ます。

ゴミの焼却は、私たちの日常生活と直接かかわっています。ですから、ダイオキシンを身近な問題として考えていかなければなりません。

人体への影響について調査研究が進む

それでは、ダイオキシンの毒性は、私たち人間に対してどのような影響があるのでしょうか。

天然の毒物にはボツリヌス菌や破傷風菌の毒素など、ダイオキシンよりも強い毒素をもつものがあります。ダイオキシンは、「青酸カリよりも毒性が強く、人工物質としては最も強い毒性をもつ物質である」といわれることがありますが、これは、日常生活の中で摂取する量の数十万倍の量を摂取した場合の急性毒性のことです。

しかしながら、ダイオキシンは意図的に作られる物質ではなく、私たちが日常の生活の中で摂取する量により急性毒性が生じるような、すなわち、誤って飲み込んで急性毒性が生じるといった事故が起こるようなことは考えられていません。

WHO（世界保健機構）の国際がん研究機関は、ダイオキシンの中で最も毒性が強いとされる「2・3・7・8－TCDD」と呼ばれる化合物を「人に対する発がん性がある」と評価しましたが、現在の日本の通常の環境汚染レベルでは、ダイオキシンによってがんになる危険性が生じるほどではないと考えられています。

また、動物実験の結果では、ダイオキシンは甲状腺や生殖機能、免疫機能の低下を引き起こすことが報告されています。しかし、人に対しても同じ影響があるのかどうかについては、まだよく分かっていませんが、環境保全の重要な課題として、行政のさまざまな分野で調査研究や対策が進められています。

発生を抑えるために

国では

規制基準による排出削減

日本では、ダイオキシンの排出量の約九割が、身の回りのゴミや産業廃棄物を焼却する際に出ると推定されています。

そこで国では、平成九年十二月から大気汚染防止法や廃棄物処理法によって、廃棄物焼却施設などから排出されるダイオキシンの規制基準を設け、焼却施設の改善などの対策を進めてきています。平成十四年十二月からは、さらに厳しい基準が設けられます。

また、平成十一年三月開催の「ダイオキシン対策関係閣僚会議」において策定された「ダイオキシン対策推進基本指針」に基づき、平成十四年度までにダイオキシンの排出総量を平成九年に比べて「約九割削減」することとしています。

私たちにできることは

ゴミの量を減らすこと

鮫川村を含めた東白川郡内のゴミは、塙町にある東白衛生組合（法律の規制基準適合施設）に集められ、適正に処理されています。ここ数年の傾向をみてみると、可燃物の焼却量は年々増え続けており、平成十一年度には年間七千四百八十トン、一日当たりにすると三十トン近くのゴミが焼却されているというのが現状です〈表1〉。

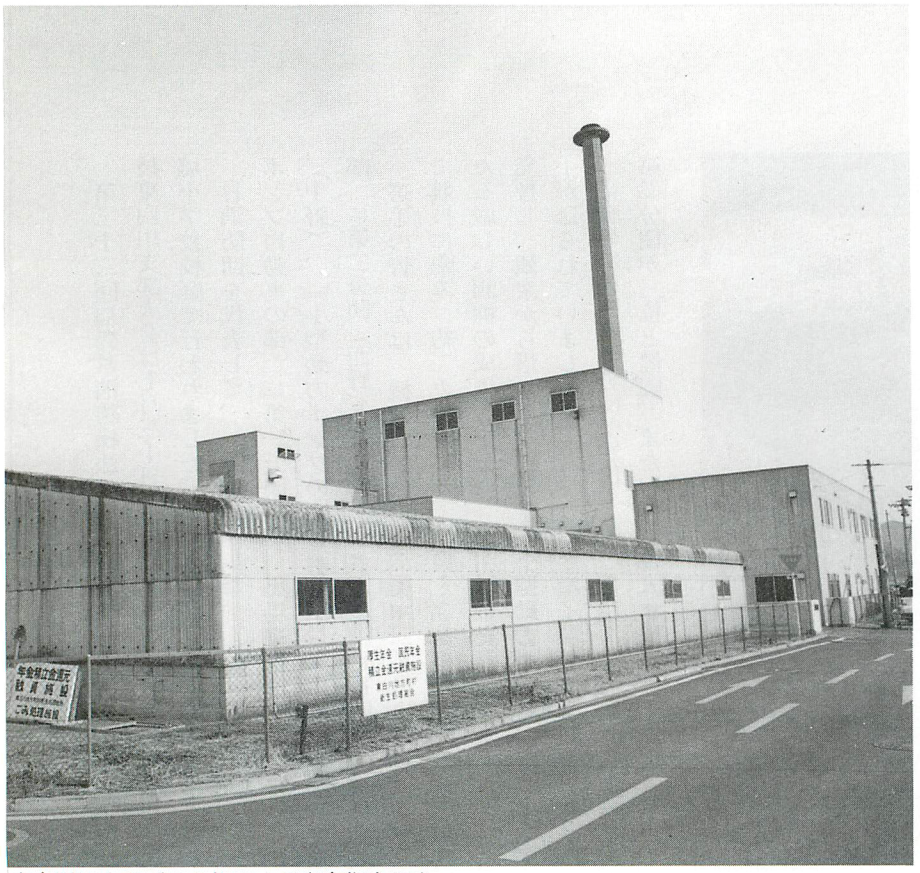

東白川郡内のゴミを処理する東白衛生組合。容器包装リサイクル法により分別収集が行われているにもかかわらず、焼却されるゴミの量がここ数年増えているのが現状だ。

ダイオキシンは、主にものを燃やす過程で発生しますが、ゴミなどの焼却をなくすことは、現実的には不可能といえます。しかし、ダイオキシンの発生を抑えることはできます。

そこで、私たちにできることは、まず、日常生活でゴミの量を減らすことです。それが、ダイオキシンの発生量を抑える上では一番身近で効果的な方法といえます。一人ひとりがものを大切にして長く使ったり、使い捨て製品を使わないように心がけてゴミを可能な限り減らしたり、再利用やゴミの分別・リサイクルを進めていくことが必要です。

また、ダイオキシンは不完全燃焼によって発生しやすくなるということから、ゴミは高温での焼却や適正な排ガス処理ができる施設で焼却することが求められています。このようなことから、家庭ゴミについては、ダイオキシンの発生量を総量として減らす観点から、法律の規制基準に適合したゴミ焼却施設で焼却することが望ましいとされています。

できるだけゴミを出さない工夫は必要ですが、出てしまった家庭ゴミについては、ゴミの種類ごとにきちんと分別して焼却施設に排出するなど、普段から心がけていくことが大切です。

これらを実践するには多少の手間はかかるかもしれません。しかし、私たち一人ひとりが、ダイオキシンやゴミ問題に関心を持ち、ちょっとした工夫をすることで、少しずつでも確実にダイオキシンを減らすことにつながるのです。

〈表1〉東白川郡内の可燃物焼却量

年度	焼　却　量	1日当たり	焼却日数
7	6,561トン	25.73トン	255日
8	6,037	24.15	250
9	6,722	27.89	241
10	6,965	28.78	242
11	7,480	29.68	252

資料：東白衛生組合

第三十二回福島県消防操法競技東白川支部大会は七月三十日、塙小学校校庭で行われました。

村消防団を代表して、「消防ポンプ自動車の部」に第一分団（中野）、「小型動力ポンプの部」に第二分団（西野）が出場。

選手の皆さんは、機敏な動作で競技に臨み、約二カ月間にわたる厳しい訓練の成果を十分に発揮し、観衆から惜しみない拍手が送られていました。

審査の結果、第一分団が四位、第二分団が三位と健闘。また、小型動力ポンプの部で三番員を務めた第二分団の矢吹智広さん（塩倉）が優秀選手に選ばれました。

出場選手は次のとおりです。

消防ポンプ自動車の部 ▼指揮者…生田目良則▼一番員…矢吹浩美▼二番員…芳賀六扇▼三番員…窪木幸弘▼四番員…矢吹好明▼補充員…山本洋行

小型動力ポンプの部 ▼指揮者…増子学▼一番員…矢吹清勝▼二番員…高坂毅▼三番員…矢吹智広▼補充員…矢吹俊幸



1秒でも速く


きびきびとした動作で競技に臨む選手たち


出場した選手の皆さん



家族らの応援も力が入る

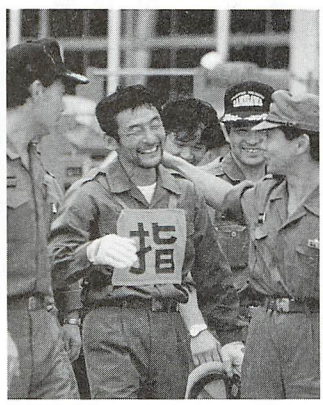
競技終了後のひとコマ

より速く、より正確に

県消防操法競技東白川支部大会

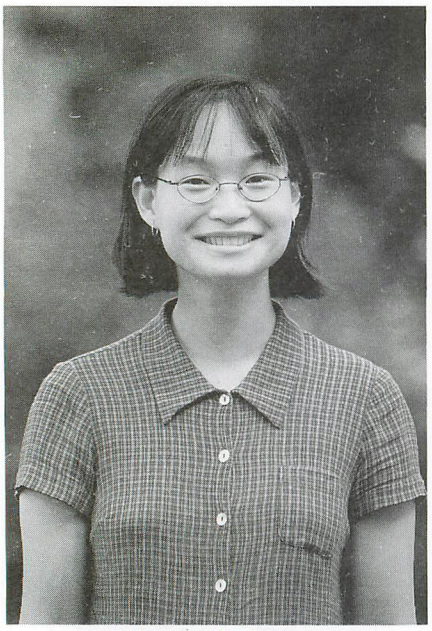

中学校に着任した ホ 先生

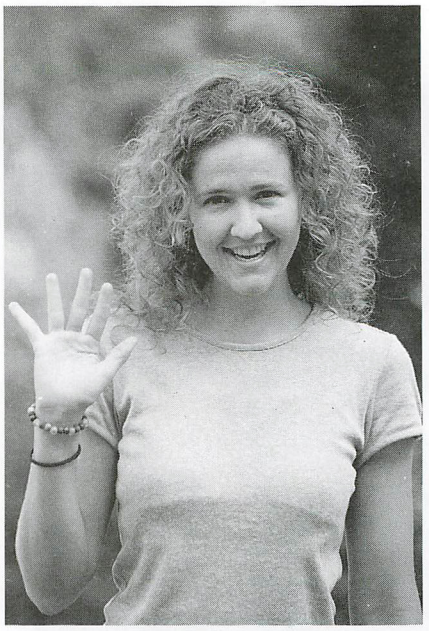

アメリカに帰国したハウス先生

ホ先生からのメッセージ

はじめまして。私の名前は「ホ・サン」、27歳です。アメリカのカリフォルニア州オークランドから来ました。オークランドには「アスレチックス」というベースボールチームがあります。

趣味は食べること、寝ること、歩くこと、編み物、手紙を書くことです。

鮫川村の印象は、木が多くて、緑がきれい。そして、人々がとても親切ということです。

私は、鮫川村の生徒たちと一緒に勉強するのが楽しみです。また、日本料理と書道を勉強し、日本の文化や暮らしに触れてみたいです。頑張って日本語を覚えて、たくさんの人に会って、友達をいっぱいつくりたいです。

どうぞよろしくお願いします。

ハウス先生にインタビュー

── 鮫川村での生活はいかがでしたか。

鮫川村での暮らしは、とてもゆっくりとしていました。そして、みんな優しく、問題なく過ごすことができ、リラックスできました。

── この２年間で、ずいぶん日本語がうまくなりましたね。

んー、まだまだですねー（笑い）。

── 鮫川村の皆さんにメッセージをお願いします。

皆さんの生活の中に、ハウスを受け入れてくれてありがとうございました。

日本の文化、言葉、そして生き方を勉強できて、とてもよかったです。

２年間、大変お世話になりました。またお会いできる日を楽しみにしています。それではお元気で。

語学指導助手が変わりました

ハウス先生、２年間ありがとう。ホ先生、ようこそ鮫川村へ。

平成10年に語学指導助手として鮫川中学校に着任したヘザァー・ハウス・ハール先生が、２年間の任務を終了し、出身地のアメリカに帰国。ハウス先生の後任として、同じくアメリカ出身のホ・サン（Ho Thanh）先生が着任されました。２人からのメッセージをお届けします。

むらのできごと

広報にあなたの写真が載りましたら、さしあげますのでご連絡ください。
（☎49－3111　内線214）



スイカ割りを楽しむ参加者



歌や踊りを披露するボランティア参加者

歌った。踊った。楽しんだ。

ひだまり荘で夏まつりを開催

高齢者総合福祉センター「ひだまり荘」の夏まつりは７月20日、同センターで開かれ、夏の１日を楽しく過ごしました。

デイサービス利用者とその家族、来賓など約180人が参加。ボランティア参加者が歌や踊りを披露したあと、大勢の家族らが見守る中、利用者がカラオケ、ゲーム、スイカ割りなどを行い、盛んな拍手が送られていました。

最後に参加者全員で盆踊りを楽しみ、和やかな雰囲気の中で幕を閉じました。

子どもたちの歓声響く

第１回子どもスポーツ交流会

「第１回子どもスポーツ交流会」は７月25日、農業者トレーニングセンターで開かれ、ドッジボール競技を通して交流を深めました。昨年までは、学校対抗のソフトボール大会を開いていましたが、児童全員が気軽に参加できるよう、新たな内容での大会となりました。

村内６つの小学校から４年生以上の１７０人が参加し、各学校から数人ずつで混成した男子６チーム、女子５チームに分かれて熱戦を展開。大会当日に編成したチームでしたが、各チームとも素晴らしいチームワークをみせ、歓声を上げながら試合を楽しんでいました。



ドッジボール競技を楽しんだ交流会



ヤマメつかみを楽しむ子どもたち

ほら、つかまえたよ！

渡瀬小で「ヤマメつかみ大会」

渡瀬小学校（圓谷厚子校長、児童49人）は7月15日、学校裏を流れる渡瀬川で「ヤマメつかみ大会」を開催しました。

体験学習「渡瀬川で遊ぼう」の一環として行われたもので、渡瀬川の特設いけすに約3百匹のヤマメを放流。低学年と高学年に分かれて、元気に泳ぐヤマメを歓声を上げながら追いかけていました。

捕ったヤマメは早速塩焼きにされ、保護者が準備したおにぎりと一緒に子どもたちはおいしそうにほお張っていました。

尾瀬の大自然を満喫

鮫川地球倶楽部の企画に36人が参加

村のふるさと後継者育成事業（海外研修）参加者で組織する「鮫川地球倶楽部」は7月25日、ふれあい交流事業として「尾瀬ハイキング」を行いました。

村民同士の親ぼくを深めようと、小学3年生以上を対象に参加者を募集、合わせて36人が参加しました。

参加者らは、ニッコウキスゲが一面に広がる尾瀬の大自然を満喫。また、下山後は檜枝岐温泉で疲れをいやし、心も体もリフレッシュしました。



尾瀬沼を散策する参加者たち

村政とぴっくす・村政とぴっくす・村政とぴっくす・村政とぴっくす・村政とぴっくす・村政とぴっくす・村政とぴっくす・村政とぴっくす



親子自然観察会

オオムラサキの里づくり「親子自然観察会」は7月16日、公民館周辺で開催しました。参加者らは、オリエンテーリングやクイズなどを楽しんだほか、オオムラサキの羽化の様子を観察。神秘的な羽化の瞬間に歓声を上げながら見入っていました。



交通安全テント村

村交通対策協議会と交通安全協会鮫川支部は7月21日、宿ノ入交差点で交通安全テント村を実施しました。夏の交通事故防止県民総ぐるみ運動の一環として行われたもので、ドライバーに風船やチラシを配り、安全運転を呼びかけました。

みんなのページ

PAGES FOR EVERYBODY

村民の皆さんが作るページです。
村づくりに関する意見、質問、提案(アイディア)
感激した話、ほほえましい話など……
ハガキや封書、ファックスでお寄せください。
ただし、中傷や営利を目的としたものは
ご遠慮ください。
「テーマにひとこと」も下記のあて先へ。

●

〒963-8401　大字赤坂中野字新宿39-5
鮫川村役場「広報さめがわ」みんなのページ行
☎49-3111（内線214）　FAX 49-2651

暮らしのワンポイント

鍋の手入れ

材質に応じた洗い方で

鍋にこびりついた汚れは、時間がたつほど落ちにくくなります。使った鍋はすぐに洗うことが大切。また、それぞれの鍋の材質や特徴に応じた洗い方をすることも必要です。

アルミ鍋は、スチールウールなどで洗えます。ただしアルミの表面を処理したアルマイトの場合は、皮膜が傷つかないようにスポンジで。ほうろう鍋もコーティングを傷つけないようにスポンジで洗います。ステンレス鍋は丈夫ですが傷が目立ちやすいので普段はスポンジで洗い、がんこな汚れはスチールウールで円を描くように優しく洗います。鉄鍋もスチールウールで洗えますが、こげついたときには水を入れて沸騰させ、こげた部分をやわらかくして、スポンジでこすりましょう。

いずれの鍋も、こげついてしまったときに、いきなり水をかけたり無理にこげをはがそうとしたりすると、鍋が傷む原因になるので注意が必要です。

アルミやステンレス、ほうろう鍋の場合、水を張っておくと小一時間でこげが浮いてきます。それでも取れないときは、酢を混ぜた水を鍋に入れて沸騰させ、こげついた部分がやわらかくなるまで煮立たせ、冷めたら湯を捨てこげをこすって落とします。

鍋は水分を残さずに収納することも大切です。水気が残っていると、たとえステンレスでも重ねて収納した鍋の接触部分がさびつくことがあります。さびを防ぐには、よく乾燥させてから伏せた状態でしまうか、フックなどでつり下げる方法がいいでしょう。鉄鍋は火にかけて乾かし、薄く油を塗ってから収納するとさび止めに効果的です。



おめでとう！準特選

西野小学校の西野緑の少年団は、今年度の活動実績発表大会で準特選（県緑化推進委員会長賞）を受賞、8月1日に大玉村の県民の森で開かれた第27回県緑の少年団大会で表彰されました。

同少年団はこれまで、森林や野鳥、国蝶オオムラサキの保護など、積極的な活動を展開。過去に特選（県知事賞）受賞4回の実績があり、今後ますますの活躍が期待されます。

クイズ
ふるさと再発見



問題　右の写真は、大字渡瀬字下地内にある日ノ沢橋の手前から渡瀬川を下ったところにある滝で、新鮫川30景に選ばれています。

なだらかな岩の斜面を清流が滑り落ちるように流れるこの滝は、何という名称で呼ばれているでしょうか。

＊

※答えは16ページ下をご覧ください。

み・ん・な・の

伝言板

■奥の里山ｉｎ遠ケ竜
ニジマスつり・つかみどり大会

主催…遠ケ竜若衆会／**日時**…９月９日(土)午前７時・つり開始、午前10時・つかみどり開始／**場所**…大字赤坂東野字遠ケ竜地内・遠ケ竜川／**参加費**…大人1,500円、子供（中学生以下）500円
◎詳細　遠ケ竜若衆会会長・森元良(☎昼33－2161、夜49－2719)

■独身男女交流事業
ラフティングツアー参加者募集

主催…県南地区青年交流実行委員会／**期日**…９月30日㈯～10月１日㈰／**目的地**…群馬県水上町／**対象**…独身男女（女性はどなたでもＯＫ。男性は鮫川村、棚倉町、浅川町、表郷村、東村の住民に限ります）／**参加費**…12,000円／**募集定員**…40人（先着順）／**募集締切**…９月14日(木)／**その他**…日程などについて詳しくは、別途参加者に通知します。
◎詳細　県南地区青年交流実行委員会事務局（棚倉町役場商工観光課内、☎33－2115）または実行委員会長・関根徳子（村農業委員会事務局内、☎49－3111、内線245）

県内の催し

■斉藤清「会津の冬ともう一つの会津の冬」

期間…10月１日(日)まで(月曜日休館)／**場所**…斉藤清美術館（柳津町）／**入場料**…一般500円、高校・大学生300円、小・中学生200円
◎詳細　斉藤清美術館（☎0241－42－3630）

■ふくやま美術館コレクション展
―イタリア美術の創造力―

期間…９月９日(土)～10月15日(日)月曜日および祝日の翌日休館／**場所**…いわき市立美術館／**入場料**…一般840円、高校・大学生520円、小・中学生310円
◎詳細　いわき市立美術館（☎0246-25-1111）

■津軽三味線大競演

日時…11月17日(金) 18:30開演／**場所**…郡山市民文化センター／**入場料**…一般4,300円
◎詳細　郡山市民文化センター（☎024-934-2288）

地域の催しの案内、仲間づくりの呼びかけなど、掲載希望記事を募集します。総務課総務係(広報担当)までご連絡ください。



テーマにひとこと

今月のテーマ／私の好きな鮫川の風景



▼江竜田の峠から塙町の山の方を望む風景で、特に雨上がりは雨谷の方が霧にしずみ、雲海のように見えます（写真）。また、十一～十二月ごろにかけては、その方向に夕日が沈み、空一面の夕焼けやガスがかかっているときには真っ赤な夕日が映え、あたかも一枚の絵のようです。桜の季節、雪の季節と、とにかく下集落から峠にのぼり上がったときに眼下に広がる風景は、一年を通していつ見てもよいものです。
（江竜田の嫁）

▼田植え、稲刈りなどの農作業を子どもからお年寄りまで家族総出で行っている。おばあちゃんが庭先でゼンマイやワラビを干している。軒下に干柿やいもがらが吊るしてある。そんな農村の風景が私は好きです。
（匿名）

▼パラグライダーで飛んでいるときに見える鹿角平の広大な風景が好きです。鳥になった気分で、いやー気持ちいいんだよない。ぜひ、皆さんにも味わっていただきたい。気分的にもきっと違うのよ。
（ミンミンゼミ）

▼四季折々に表情を変える山々。青葉、秋の紅葉、そして雪景色と、一年を通して楽しめます。
（自然大好き人間）

▼墓地石山（西山）からの眺望が素晴らしい。棚倉町や浅川町の田園風景が一面に広がり、遠くには那須連峰が展望できます。その景観はまさに絶景です。また、福島空港に着陸しようとする飛行機が、ほぼ目線の高さを飛んでいくその様子は、不思議な感じさえ覚えます。
（匿名）

▼９月号のテーマ…わが家のおじいちゃん・おばあちゃん
締め切り／９月５日(火)
◎ご意見お待ちしています。

動物愛護フェスティバル

■と　き　９月23日(土) 秋分の日　午後１時～３時30分
■ところ　ルネサンス棚倉駐車場
■内　容　動物愛護児童画展示／家庭犬のしつけ教室／警察犬の模範演技／動物ふれあいコーナー／子犬の飼い主さがしコーナー／ペット健康相談コーナー／乗馬体験コーナー／クイズラリー／無料サービスコーナー（わたあめ・ヨーヨー・ポップコーン・ふうせん）
◎問い合わせ　県南保健所（☎0248－22－5441）

村民リレー

Vol. 28

生田目 利雄 さん

Toshio Namatame

大字渡瀬字青生野在住

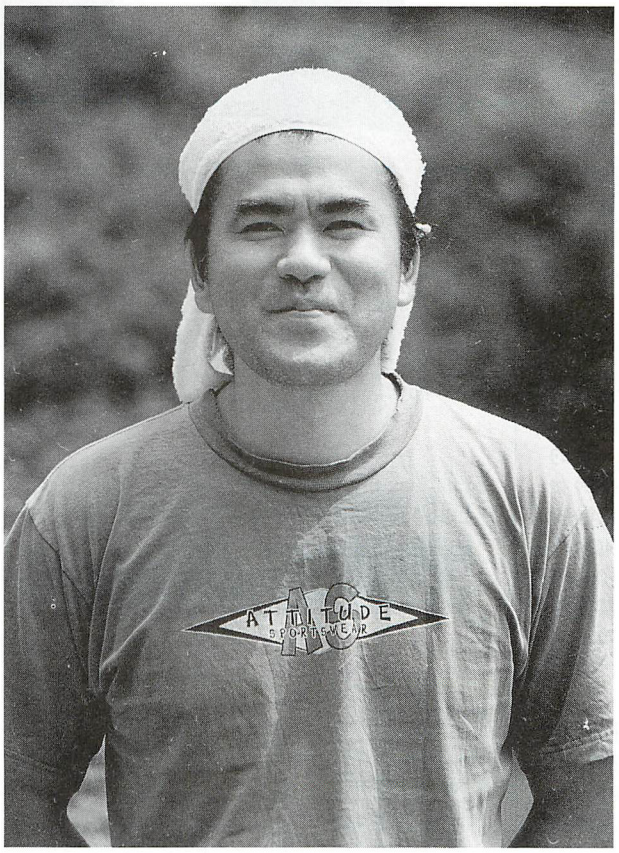

PROFILE

なまため・としお　昭和43年生まれ、32歳。京セラ(株)棚倉工場勤務。趣味は読書、パソコンなど。

サラリーマンと同時に農家の長男

私は今年で三十二歳になりました。一般的に、結婚していてバリバリ働いている年頃だと思います。私も、サラリーマンとしては毎日、一生懸命働いているつもりですが、家族や組内の方々にそうは見られていないと思います。なぜなら、私は農家の長男なのに、最近では家の仕事をあまりやっていないからです。親が休みもなく働いている様子を小さいころから見せられてきたせいもありますし、周りからも休みの日ぐらいは農業をやって当たり前という見方をされるでしょう。

私は、毎日仕事で帰りが遅いせいもあり、休日はのんびり過ごしたいと思っていますが、子供とのコミュニケーションやそ菜の出荷などがあり、うまくいかないものです。いずれは農家を継がねばと考えてはいますが、勤めながらではできることではありませんし、今の農家で労力に見合う分の稼ぎはできないと考えます。会社勤めをして農業もやる、これが理想ですが、今は「米ぐらいはできるかな」程度の考えしかありません。

また、私には小学二年生と三年生の子供がいますが、今の時期しかコミュニケーションをとれる機会がないと考えます。今後ますます、同級生などとの付き合いが増えてくるでしょうから、できるだけ子供とふれあう時間を多く持っていきたいと思います。■

次回は、生田目さんの紹介で、遠藤豊さん(滝ノ下)の登場です。

俳句

よしきりや山裾里の細きダム　金沢　暁舟

郭公やめずらしく聞く鮫川路　中井　恒峯

田の神を泣かせて地球痩せている　山本　朗史

角帯の夫きりりと腰涼し　矢部　正子

もぎたてのきうり朝露つけしまま　斎須　信子

刈り残す百合の咲くのをたのしみに　小山田清哲

予防剤の米虫糖を散布せり　北條素人坂

一人居の留守居の客は蝶二つ　鈴木　友藏

夕風にひぐらし鳴きて暑気去りぬ　黒田　寿香

あさがおにそっと手を借す庭の木々　金沢三津子

主なき家に咲きつぐ花しょうぶ　山本五十鈴

短歌

遠く住み同級会は欠かさずに参加せる友の訃報よ耳をうたがう　水野　フク

老える程若くしてよと娘が云えてわれには派手なスカーフを買う　岡部　シゲ

八十路にも農に励める健康を感謝しながら朝の茶を汲む　鈴木　クニ

傘ささず霧雨の中歩む子に仔犬じゃれつつ着いてゆく　北條　平

林の中の日溜りに犬とわれ腰を

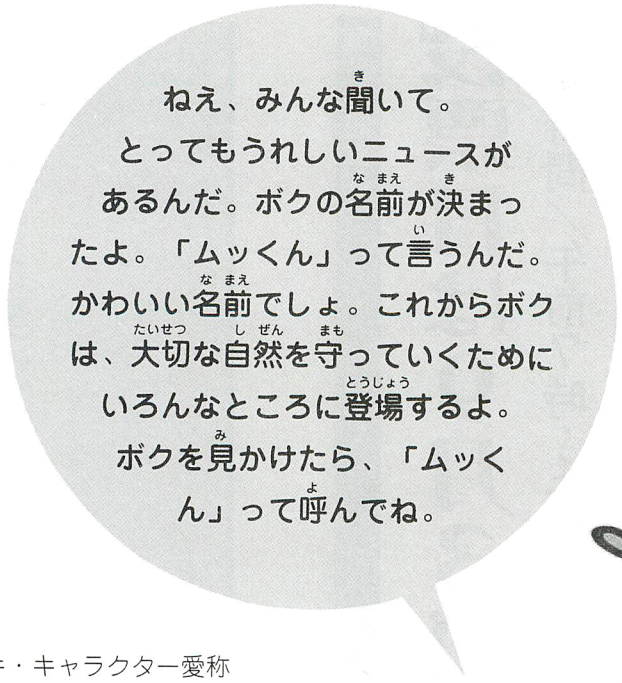

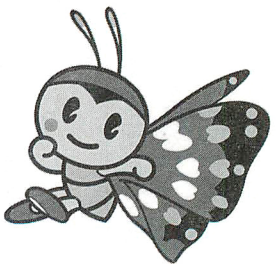

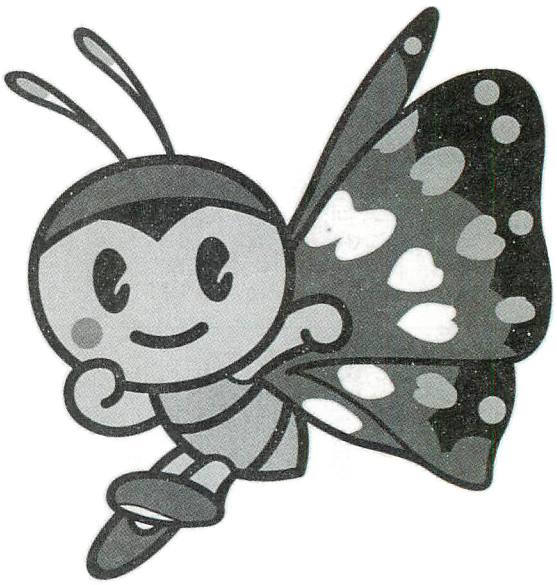



オオムラサキ・キャラクターの愛称が決まりました

「ムッくん」って呼んでね。

名付け親は進士陽平君(葉貫・4歳)

国蝶オオムラサキ・キャラクター愛称コンテストの審査会は8月3日、農業技術指導センターで開かれ、採用作品が決まりました。

国蝶オオムラサキの里づくり推進会議の関根昭二さん（戸倉の里づくり寄り合い所属）が審査委員長になり、同会議のメンバー、報道関係者など9人が、村内から寄せられた84点の作品を、親しみやすさ、読みやすさなどをポイントに厳正に審査。

その結果、大字赤坂東野字葉貫の進士陽平君（4歳）の作品「ムッくん」が最優秀賞に輝きました。また、優秀賞3点も選ばれました。

なお、「ムッくん」による応募が4点あったため、入賞者は抽選により決定しました。

入賞者は次のとおりです（敬称略）。

■**最優秀賞**　進士陽平（赤坂東野字葉貫）

■**優秀賞**　斎須信子（赤坂中野字新宿）、須藤操（赤坂西野字名下）、進士由美子（赤坂東野字葉貫）、白坂千賀子（赤坂西野字茅）

下して聞く山鳩の声　前田　栄美

密林に飢餓と寒さに耐え乍ら聞きしボルガの船歌今も忘れず　関根　一好

良く似合う小柄な姥の頬っ被り古き絣も着なれた姿　鷺野谷　満

アリランの歌教えくれし韓国女性悩みも洩らす星空の下　蛭田　浩市

雨に濡れ青赤白と紫陽花は色とりどりに庭を染めたり　関根　米子

歌会の日なのに朝寝し先生に迎えに来られ慌て支度す　関根　儀光

茅を刈り乾燥させて草除けに畑に敷けば野菜伸び立つ　蛭田　光江

時に想う人あり口にせぬばかり老の心にひとり忍びて　大平　太平

年老いて何となけれど為す事の億劫なるに顧みており　坂本　雪絵

世を去りし友の一人を偲びつつ湯宿に集うクラスメートは　田中　志乃

草むらを刈ればすぐ生え老の手のやすむ暇なしわが田の畦は　増子　紗久

古時計音もなけれどしっかりと柱についてほこりと一緒　赤坂　朝子

朝日背に畑に入れば草の中野菜の笑顔次つぎと出づ　森　芳子

幼木は葉うらを風に打たせつつダンサーの如山裾に舞う　緑川　理羽

いきいき生活、応援します。

く・ら・し・の

情報

Information

電話番号
Telepone

鮫川村役場	☎ 49-3111(代)
	FAX 49-2651
教育委員会	
学校教育課	☎ 49-3151
生涯学習課	☎ 49-2247
歴史民俗資料館	☎ 49-3106
農業者トレーニングセンター	☎ 49-3295
交流施設　ほっとはうす・さめがわ	☎ 48-2555
国保診療所	☎ 49-2028
高齢者総合福祉センター　ひだまり荘	☎ 49-3600
村民保養施設　さぎり荘	☎ 49-2205

福島県知事選挙

投票日は9月3日（日）です

投票時間／午前7時～午後7時

任期満了に伴う福島県知事選挙は、8月17日（木）告示、9月3日（日）投票で行われます。

私たちの「声」を県政に生かす大切な選挙です。棄権しないで投票しましょう。

投票できる人

今回の選挙で投票ができる人は、次の要件を満たし、選挙人名簿に登録されている人です。

①昭和55年9月4日までに生まれた人

②村外から転入された人は、平成12年5月16日までに「転入届」が済んでいる人

③平成12年5月3日以降に県内市町村に転出された人で、転出先市町村の選挙人名簿に登録されていない場合は投票できます（県内転出1回のみ）。

投票は村内8カ所で

投票は、村内8カ所の投票所で行います。投票できる時間は午前7時から午後7時までです。

投票所へは「入場券」を忘れずにお持ちください。紛失した場合は、投票所の係員に申し出てください。

開票

開票は、午後8時から村公民館で行います。

不在者投票

投票日の当日、仕事や旅行などで投票できない場合は、不在者投票ができます。不在者投票は、告示の日から投票日の前日まで、役場内選挙管理委員会事務局で受け付けます。時間は午前8時30分から午後8時までです。この際、入場券を忘れずにお持ちください。

郵便による不在者（在宅）投票

身体に重度の障害がある人は、「郵便投票証明書」の交付を申請し、交付要件に該当すれば、郵便による不在者投票（在宅投票）ができます。

交付申請は、常時受け付けています。次の要件に該当し、自筆できる人は申請してください

交付要件

①身体障害者手帳の交付を受け、両下肢・体幹・移動機能の障害の場合は1級、2級。心臓・腎臓・呼吸器・膀胱・直腸・小腸の障害の場合は1級、3級（2級なし）

②戦傷病者手帳の交付を受け、両下肢・体幹の障害の場合は「特別項症」から「第2項症」まで。心臓・腎臓・呼吸器・膀胱・直腸・小腸の障害の場合は「特別項症」から「第3項症」までの項症が記載されている人

③①、②に該当するか判断がつかない場合は、県知事が書面により証明した人

交付申請先　村選挙管理委員会

申請に必要なもの　身体障害者手帳または戦傷病者手帳、印鑑

その他　郵便投票証明書の有効期間は交付の日から7カ年です。

詳細　村選挙管理委員会事務局（☎内線214）

村文化祭参加団体募集！

希望、ふれあい、やすらぎのある総合行事として、11月に村文化祭を開催します。特に、参加団体の自主性を生かした行事の選定と効率的な運営に努める方針です。

文化祭をより充実した内容にするため、これまで参加している団体以外にも、新たに参加（展示・催し・出店など）を希望する団体・愛好会などを募集しています。

参加申し込みは
9月20日（水）まで



問い合わせ
総務課総務係（☎内線211）

祝 長寿 敬老会

9月15日（敬老の日）
午前10時開会
農業者トレーニングセンター



問い合わせ
住民課介護保険係
（☎内線231）

募集

写真展さめがわ点描「親と子のふれあい」作品

応募資格…鮫川村民、鮫川村出身者、鮫川村内勤務者／**作品**…カラープリント4ツ切サイズの一枚写真で1人3点まで／**応募締め切り**…平成12年10月31日／**注意**…①鮫川村民が被写体に入ること。②応募者本人（職業写真家は除く）が撮影したもので未発表の作品。③被写体の方の承諾を得ること／**賞**…最優秀賞1点、優秀賞2点、入選数点

問い合わせ
企画調整課商工観光係
（☎内線221）

介護保険

サービスを受けるには 要介護認定申請を

介護保険のサービスを受けるには、介護や日常生活に支援が必要な状態であることなどについて認定（要介護または要支援認定）を受けなければなりません。認定を受けるためにはまず、役場に申請が必要になります。申請は、本人や家族などのほか、県指定の居宅介護支援事業者に代行してもらうこともできます。

村内の居宅介護支援事業者

▼鮫川村介護支援事業所・ひだまり荘（☎49-3600）
▼すいせんケアマネジメントサービス（☎49-3955）

受け付けています 要介護認定の更新申請

要介護（要支援）認定の認定結果の有効期限は原則6カ月で、引き続きサービスを利用する場合は更新の申請が必要になります。有効期間を過ぎるとサービスが受けられませんので、被保険者証の「認定の有効期間」欄を確認しましょう。

なお、有効期間が平成12年9月30日の人は、8月31日（木）までに住民課介護保険係で更新の手続きをしてください。

詳細 住民課介護保険係（☎内線231）

10月から徴収開始 65歳以上の介護保険料

65歳以上の人（第1号被保険者）の介護保険料は、特別措置として平成12年4月から9月までの6カ月間は無料、平成12年10月から13年9月までの1年間は本来の保険料の半額に軽減された額を納めていただくことになり、10月から徴収が開始となります。納付方法、保険料額については右表のとおりです。

詳細 総務課税務係（☎内線218）

■介護保険料の金額（年額）

区分			段階	12年度	13年度
生活保護受給者			第1段階	3,100	9,400
住民税非課税世帯	本人が老齢福祉年金を受給している				
	本人がその他の年金を受給している		第2段階	4,700	14,100
住民税課税世帯	本人は住民税非課税		第3段階	6,300	18,900
	本人が住民税課税	本人の前年所得250万円未満	第4段階	7,800	23,600
		本人の前年所得250万円以上	第5段階	9,400	28,300

■介護保険料の徴収区分

	特別徴収	普通徴収
基準	年金の額が年間18万円以上の人	年金の額が年間18万円未満の人
納付方法	年金の受給月に年金から天引き（今年度は10月から）	今年度は10月・11月の末日、12月25日までに納付書により納付（13年度からは6月から7期に分けて納付）

保健

9月4日から各地区で実施 住民健康診査

9月4日(月)から13日(水)まで、住民健康診査（基本健康診査、結核・肺がん・胃がん・大腸がん検診）を行います。最寄りの会場で受診してください。なお、今年度、人間ドックを受けた人は、受診する必要はありません。

日程・会場 別表のとおり（午前6時30分受付開始）

診査項目別内容

基本健康診査
▼**検査内容**＝身体測定、血圧測定、尿検査、耳打診、血液検査、眼底検査、心電図検査▼**対象者**＝40歳以上▼**受診料**＝500円（70歳以上の人および65歳以上で一定の障害がある人は無料）

結核検診
▼**検査内容**＝胸部X線撮影▼**対象者**＝15歳以上▼**受診料**＝無料

肺がん検診
▼**検査内容**＝胸部X線撮影▼**対象者**＝40歳以上▼**受診料**＝無料

胃がん検診
▼**検査内容**＝X線撮影▼**対象者**＝40歳以上▼**受診料**＝500円（国保加入者、70歳以上の人および65歳以上で一定の障害がある人は無料）

大腸がん検診
▼**検査内容**＝便採取▼**対象者**＝40歳以上の希望者▼**受診料**＝500円

詳細 住民課健康衛生係（☎内線230）

■住民健康診査日程表

月日(曜)		対象地区	会場
9月	4日(月)	青生野	青生野集落センター
	5日(火)	渡瀬	渡瀬区集落センター
	6日(水)	富田	富田小学校体育館
	7日(木)	赤坂東野（官代・広畑を除く）	農業者トレーニングセンター
	8日(金)	赤坂中野（新宿・道少田を除く）・石井草・官代・広畑	農業者トレーニングセンター
	11日(月)	西山	西山小学校体育館
	12日(火)	赤坂西野	赤坂西野区民センター
	13日(水)	新宿・道少田	農業者トレーニングセンター

年金

年金受給者が死亡したとき

年金を受けている人が死亡したときは、遺族の人が14日以内に「年金受給権者死亡届」を提出しなければなりません。

この届け出が遅れると、死亡したあとも年金が支払われることになり、過払いとなった年金は、あとで遺族の人から返してもらうことになります。このようなことにならないように、死亡の届け出は速やかに行ってください。

また、年金は死亡した月の分まで受け取ることができます。まだ受け取っていない年金があるときは、生計を同じくする遺族の人が請求することができます。このときは「未支給年金請求書」を死亡届と一緒に提出してください。

なお、未支給年金を請求することができる遺族は、①配偶者、②子、③父母、④孫、⑤祖父母、⑥兄弟姉妹の順で上位の人になります。

届け出先 ①国民年金の受給権者の死亡…役場住民課住民福祉係／②厚生年金保険の受給権者の死亡…社会保険事務所

持参するもの 死亡した人の年金証書、請求者の印鑑、請求者の預金通帳

詳細 住民課住民福祉係（☎内線234）

チャイルドシートの購入費を助成します

4月1日から、6歳未満の子どもを自動車に同乗させる場合、「チャイルドシート」の着用が義務付けられました。

これに伴い、村では「チャイルドシート購入費助成事業」を実施し、平成11年10月1日以降の購入分から費用の一部を助成しています。

- **助成対象** 原則として村内に住所がある6歳未満の乳幼児の親または親族とし、助成は乳幼児1人につき1回のみ。
- **助成額** 購入価格の2分の1（100円未満は切り捨てとし、1万円を限度とする）

問い合わせ
総務課総務係（☎内線211）

相談

■**心配ごと相談・行政相談**
▼**日時**…9月20日(水)午前10時～午後3時（心配ごと相談では、午後1時から弁護士が相談を受けます）▼**場所**…村公民館◎**詳細**…心配ごと＝村社会福祉協議会（☎49-3600）、行政＝総務課総務係（☎内線214）

■**身体障害者巡回相談**
▼**日時・場所**…9月26日(火)・白河市老人福祉センター▼**対象**…肢体不自由者▼相談希望者は、住民課住民福祉係に事前連絡が必要です。◎**詳細**…住民課住民福祉係（☎内線233）

納付

▼村県民税…2期分
▼国民健康保険税…3期分
▼国民年金保険料…8月分
◎**納期限**…8月31日(木)
※納期内に納めましょう。口座振替の方は、残高確認をお願いします。

寄付

▼**社会福祉事業のために**（金員）…矢吹幸男（官沢）佐藤恵一（火打石）山本元次（いわき市）山形美好（青生野）円谷由郎（蕨ノ草）金澤幸男（前田）湯座章次（巡ケ作）
（7月受理分・敬称略）

■**クイズふるさと再発見の答え**＝滑滝（なめらだき）（問題は10ページ）

こんにちは保健婦です



鈴木芳子 保健婦

健診で健康チェック

皆さんは、何のために健診を受けていますか。役場から受けるようにと言われているからでしょうか。

健診の目的は、体の異常を見つけたり、自分の健康状態を知ることにあります。しかし、健診で行われる検査は「スクリーニング検査」といって、体の中に病気の兆候があるかないか、あればそれが軽いものか重いものかを大づかみに判断する「ふるいわけ検査」です。したがって、健診の結果だけではっきりとした病名を診断することができません。そのため、異常がみられた場合は精密検査が必要になります。

『要医療』とは、「疑わしいところがあるので、もう少し詳しく調べてみましょう」ということですので、びっくりしないで前向きに自分の健康を考えていきましょう。仮に病気が見つかったとしても、早期発見、早期治療ができれば怖がることはありません。あとは、いかに生活習慣を改善し、自分の体をコントロールしていくかにかかっています。

『異常なし』と判定された人も、加齢とともに老化現象が出てきますので、生活習慣を改善したり、定期的に健診を受けて自分の健康状態を知っておきましょう。

＊

健診を受けたら、次の項目をチェックしましょう。

▼肥満度（標準体重との差をみます）▼血圧（値により体の状態を見ます）▼脂質検査（総コレステロール・中性脂肪など）▼肝機能検査（ＧＯＴ・ＧＰＴなど）▼腎機能検査（尿素窒素・尿酸・クレアチニンなど）▼糖尿病検査（血糖値・ＨｂＡｌｃなど）▼貧血検査（赤血球数・血色素量・血球容積など）▼結核検診（肺や心臓の状態を知ります）▼心電図検査（心肥大・不整脈・虚血性心疾患）▼眼底検査（眼底の血管の状態をみます）など

村では、健診の事後指導会を開催しますので、自分の検査結果の見方や生活の見直しにお役立てください。

◎問い合わせ　住民課健康衛生係（☎内線２３５）

休日当番医

8月27日（日）	
緑が丘診療所（棚倉町）	☎33－9468
東舘診療所（矢祭町）	☎46－3165
愛恵会大野診療所（石川町）	☎26－2615
9月3日（日）	
杉山胃腸科外科皮膚科（棚倉町）	☎33－7551
中島医院（塙町）	☎43－0373
中島病院（石川町）	☎26－3415
9月10日（日）	
和田医院（棚倉町）	☎33－2012
石川医院（塙町）	☎43－0003
富永医院（浅川町）	☎36－2027
9月15日（金）	
勝田医院（棚倉町）	☎33－3008
木村医院（矢祭町）	☎46－3528
大野病院（石川町）	☎26－1181
9月17日（日）	
大木医院（棚倉町）	☎33－2424
車田病院（塙町）	☎43－1019
田中内科医院（石川町）	☎26－3333
9月23日（土）	
東白川中央病院（棚倉町）	☎33－3263
塙厚生病院（塙町）	☎43－1145
大野病院（石川町）	☎26－1181
9月24日（日）	
藤田医院（棚倉町）	☎33－2013
金沢医院（矢祭町）	☎46－2312
中島病院（石川町）	☎26－3415

ごみ収集日

— 9月 —

■江竜田～中野町～福原～鍬木田～広畑～新宿～道少田～大塩
- 可燃物…4.7.11.14.18.21.25.28
- 不燃物…1.29

■さぎり荘～村営住宅赤坂中野団地
- 可燃物…4.7.11.14.18.21.25.28
- 不燃物…13.27

■鮫川中学校
- 可燃物…4.7.11.14.18.21.25.28
- 不燃物…14.28

■関下～越虫～青生野小～世々麦～葉貫～戸草～蕨ノ草～中沢～関口
- 可燃物…6.13.20.27
- 不燃物…13.27

■真坂～押目～酒垂～塚本～荻ノ沢～折戸～水口～官沢
- 可燃物…6.13.20.27
- 不燃物…14.28

■官代～遠ケ竜～大石草～大根屋敷～内ケ竜
- 可燃物…6.13.20.27
- 不燃物…1.29

■東前田～大久保～鬼越～赤柴～沼野沢～岩野草～薄ケ久保～石井草
- 可燃物…6.13.20.27
- 不燃物…22

※ペットボトル用指定袋は、不燃物と同じ日に収集します。



今月の表紙

８月５日、戸倉川で「せせらぎスクール」が行われ、西山スポ少の子どもたちが参加し、水生生物の生息状況を調べました。サワガニやヘビトンボなどが確認され、きれいな川ということが分かりました。（写真は、採取した生物を真剣に確認する児童）

お誕生

7月届け出分



藤田菜月（なつき）
平12.7.4生
住所／茅
保護者／勝美



山本菜々海（ななみ）
平12.7.10生
住所／大塩
保護者／寿夫



高野太暉（だいき）
平12.7.13生
住所／発地岡
保護者／眞



佐川愛（あい）
平12.7.15生
住所／内ケ竜
保護者／一男



圓井空志（たかし）
平12.7.20生
住所／東前田
保護者／利幸

おくやみ

7月届け出分

住所	氏名	月日	年齢
官沢	矢吹　繁	6.30	72歳
蕨ノ草	円谷　義一	7. 3	42歳
火打石	佐藤　龍雄	7. 5	86歳
葉貫	山本　悦男	7. 7	77歳
青生野	山形ヨシイ	7.10	56歳
前田	金澤　豊	7.16	66歳
巡ケ作	湯座　ツル	7.25	66歳

人の動き

7月1日現在・（ ）は前月比

人口	4,793人（－2）
男	2,389人（－1）
女	2,404人（－1）
世帯	1,106戸（＋2）

広報さめがわ

平成12年8月号（通巻559号）

■

発行・編集／鮫川村役場総務課
〒963-8401　福島県東白川郡鮫川村
大字赤坂中野字新宿39-5
☎(0247)49-3111　FAX(0247)49-2651

印刷／佐藤印刷所（塙町）

セピア色の思い出 ⑰

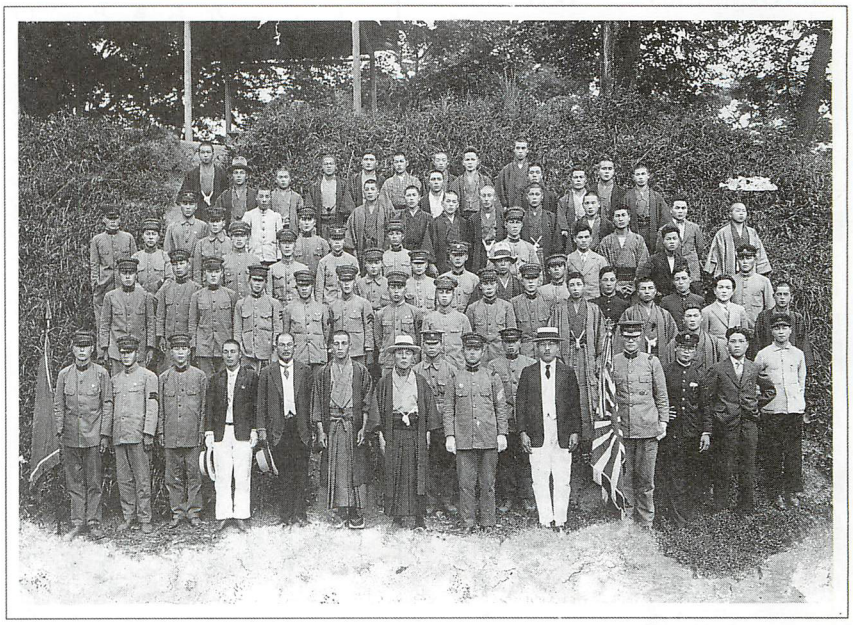

昭和6年6月

徴兵検査記念

提供／吉田喜雄さん（大字赤坂西野字下野町・89歳）

満州事変の始まりの年。徴兵検査の記念に棚倉町の亀ケ城跡にて撮影したものである。私は、この翌年に近衛兵（このえへい）として入営。その後、東京代々木の練兵場で半年間、少年兵の訓練教育を受けた。訓練は大変厳しいものであった。この写真の中の数人は、戦死または戦争が原因で病死した。戦後55年。戦争経験者であるがゆえ、平和の尊さを心から感じている。　（吉田）

編集後記

悲しい現実

▼「広報さめがわ」夏休み特別企画として小学生記者を募集したところ、なんと一人の応募もありませんでした。ああ、悲しいかな、これが現実なんです。「だれかにお願いしてみたら…」という話にもなりましたが、現実を素直に受けとめ、この企画はなかったことに…。そして、「広報さめがわ」の力不足を痛感している毎日です。実は某新聞で、このような企画は珍しく、画期的なものとして報道されました。しかし、その後にこのような悲しい現実が待っていたとは…。　（舟木）