平成12年7月 広報 Vol. 558

さめうら

7

2000 July



初公開

オオムラサキの成長日記

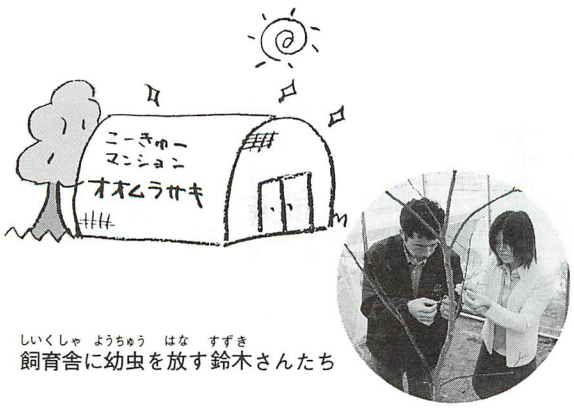

飼育舎に幼虫を放す鈴木さんたち

① 初めてのマンション暮らし

4月28日（金）

今日、鈴木のおじさん（鈴木一さん）たちが、ボクたちを高級マンション（飼育舎）に入れてくれました。そして、かわいいボクたちをねらうクモなどから守るため、ネットをかぶせてくれました。ありがとね。今年新築されたマンションは広々としていて、三食昼寝付き。とてもリッチな気分になりました。

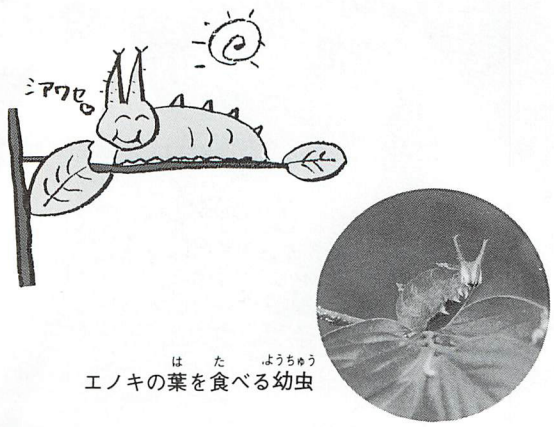

エノキの葉を食べる幼虫

② 食べ放題の楽園？

5月30日（火）

だいぶ暖かくなり、ボクの大好物のエノキの葉っぱがたくさん出てきました。うれしいな。まるで「食べ放題の楽園」って感じだね（ウフフ）。ボクは、食べているときが一番幸せなんだ。立派な大人（成虫）になるために、いっぱい食べて栄養つけなくちゃ。だけど、食べ過ぎにだけは注意すべし。

ボクは、国蝶オオムラサキの里づくりのシンボルキャラクター。名前はもうすぐ決まるんだ。今月は「広報さめがわ」でボクたちの仲間が飼育舎で暮らし始めてから羽化するまでの様子を紹介してくれるんだって。日記にまとめてあるから、楽しく読めるかもね。みんなに、ボクたちのことをもっと知ってほしいんだ。だから、家族みんなで読んでね。



オオムラサキ キャラクター

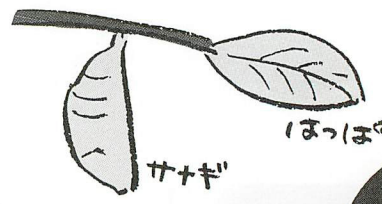

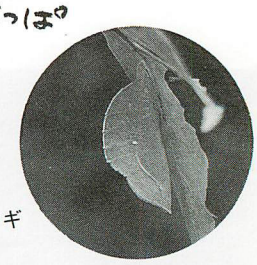

葉っぱによく似たサナギ

③大人への第一歩

6月25日（日）

今日、ボクは「サナギ」になりました。ボクたちにとってサナギになるということは、大人になるための第一歩。大切な儀式のようなものかな。無事に大人になれるように、葉っぱのように化けて敵から身を守るんだ。これからボクは、サナギの中で少しずつ大人になっていく。美しい姿に生まれ変わるんだ。

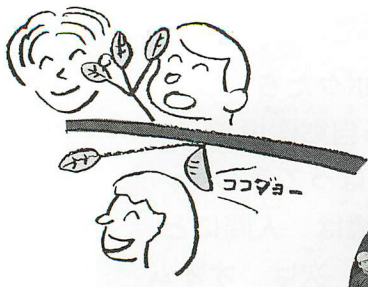

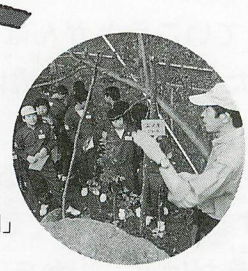

中学校の「ふるさとの時間」

⑤気分はモデル

7月5日（水）

今日は、中学校の「ふるさとの時間」でボクたちを観察に来ました。鈴木のおじさんが、ボクたちのことをくわしく紹介してくれました。みんなに見られてちょっぴり照れくさかったけど、モデルさんの気分でポーズをとってみましたが、サナギのボクにだれも気づいてはくれませんでした。

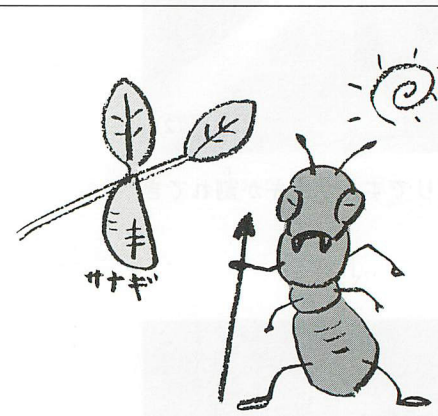

④悲しい出来事

6月27日（火）

ボクは今、とてもゆううつな気分です。今日、悲しい出来事がありました。サナギになったボクの仲間が、アリに攻撃されて死んでしまいました。自然界では、無事に大人になることができるのはほんの一部。ボクもいつ攻撃されるか不安です。でも、死んでしまった仲間の分まで頑張って生きるんだ。

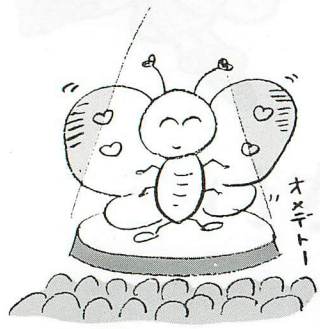



羽化したばかりのオオムラサキの成虫

⑥生まれ変わりました

7月6日（木）

今日、ボクは大人に生まれ変わりました（羽化）。「広報さめがわ」の人や新聞の人が、ボクが大人になる瞬間を写真にしようと、朝から何度も様子を見に来ました。午後一時半ごろ、ボクは美しい姿に生まれ変わりました。大勢の人がお祝いに来てくれて、「きれいだね」ってほめてくれました。

神秘的な羽化の瞬間

見てください



鮫川村では、ボクたちが安心してすめる自然環境を守っていこうとがんばってるんだ。ボクたちがすめる環境は、人間にとっても大切なんだって。次は、オオムラサキが誕生（羽化）する様子を写真で紹介するよ。カラーで載せられないのは残念だけど、①から⑦まで順番に見てね。そして、みんなの感想を「広報さめがわ」のおじさんに聞かせてあげてね。

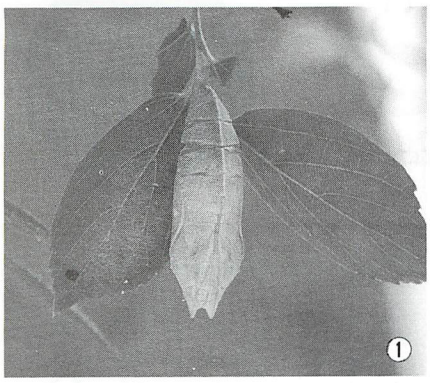

まもなく神秘的な羽化が始まります。

⇩

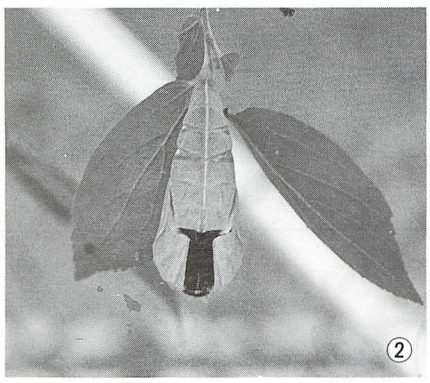

羽化の始まりです。サナギが割れてきました。

⇩

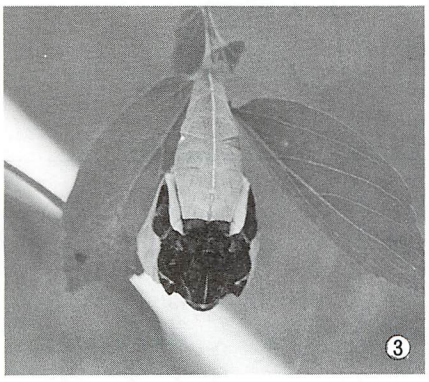

サナギが割れ始めてから２～３分。皮を破り、少しずつ頭をのぞかせます。

⇦

国蝶オオムラサキの里づくり

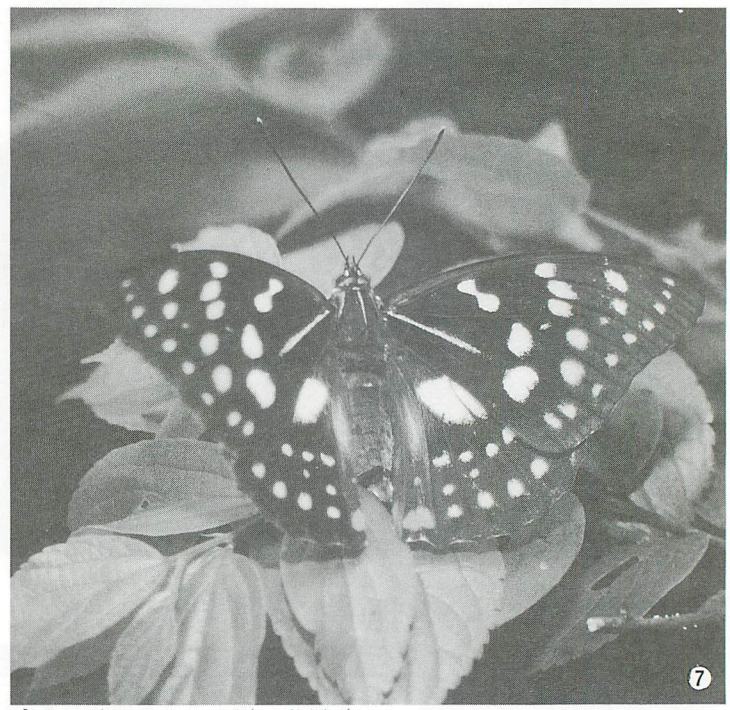

羽化が始まってから約４時間後、ようやく美しい羽を広げました。

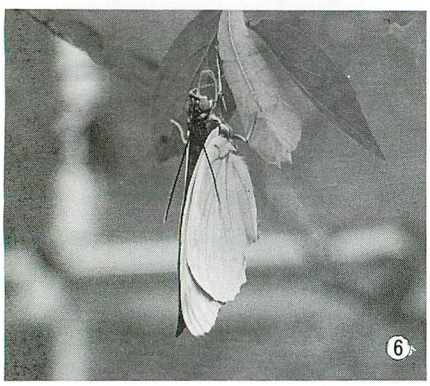

羽が固まるまでじっとしています。約４時間はほとんど動きません。



くるりと向きを変え、少しずつ羽を伸ばしていきます。

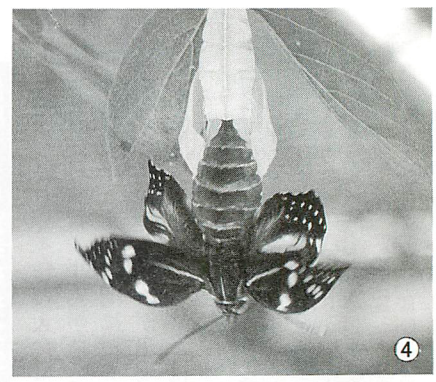

約５分が経過。完全に皮から抜け出て、色あざやかな羽が現れました。

むらのできごと

広報にあなたの写真が載りましたら、さしあげますのでご連絡ください。
（☎49－3111　内線214）



アイガモを水田に放す子どもたち



元気に泳ぐアイガモ

無農薬栽培に一役

西山成苗組合でアイガモの「進水式」

7年前からアイガモを使った水田除草や害虫駆除を行い、無農薬有機米の栽培に取り組んでいる西山成苗組合（高野博光組合長）は6月15日、アイガモの「進水式」を行いました。

組合員のほか、鮫川保育所、同西山分室、渡瀬保育所の子どもたち93人が参加。大字西山字水口地内のコシヒカリの水田にアイガモ約100羽を放しました。

子どもたちは、元気に泳ぐアイガモの姿に大喜びの様子でした。

暑～い、熱い戦い

健康づくり夏季球技大会

健康づくり夏季球技大会は暑い一日となった6月18日、青少年広場などで開かれました。

ソフトボール5部門に27チーム、バレーボール2部門に12チームが出場。各部門とも熱戦が展開され、好プレーが続出しました。

成績は次のとおりです。

【ソフトボール】　▼**青年A**＝①渡瀬②西山あんちゃんず③東石南A▼**青年B**＝①西山ヤンキース②フアーストスターズ③富田▼**壮年**＝①西野B②渡瀬③西野A▼**OB**＝①西野OB②中野ナイスエイジ③西山OB▼**シルバー**＝①渡瀬②西野③サンライズ

【バレーボール】　▼**家庭**＝①青生野②渡瀬B③渡瀬A▼**9人制**＝①中野VBC②西野A③きらら



熱戦が展開された球技大会



松本支部長（村消防団長）から金ばれんを受ける鈴木副団長（中央）

村消防団が２年連続の栄誉

支部幹部大会で金ばれんを受賞

県消防協会東白川支部幹部大会は６月18日、棚倉町文化センター「倉美館」で開かれ、その席上、村消防団が２年連続で東白川支部金ばれんを受賞しました。

金ばれん表彰の審査は、建物火災の発生件数による減点方式で行われますが、村では平成11年度に建物火災の発生が１件もなく、昨年に続いて満点での受賞となりました。

このたびの受賞に対し、松本惠治村消防団長は「２年連続の受賞は村民の皆さんのご協力のたまもの。さらに予防消防の徹底に努め、無火災を継続していきたい」と話しています。

えっ、キノコのおばけ？

中山の芳賀さんが巨大キノコを発見

大字渡瀬字中山の芳賀敏彦さんは、６月25日の夕方、水田の管理を終えて自宅に戻る途中、ナラの木の根元に巨大キノコを発見し、近所の話題になりました。

「初めは毛布が落ちていると思いました」と芳賀さん。なんと、傘の直径が48センチ、重さが３・５キロもあるというから驚き。

このキノコの特徴から、図鑑によるとオオイチョウタケ属の「ムレオオイチョウタケ」と思われます。（写真は巨大キノコを手にする敏彦さんの父・太司さん）

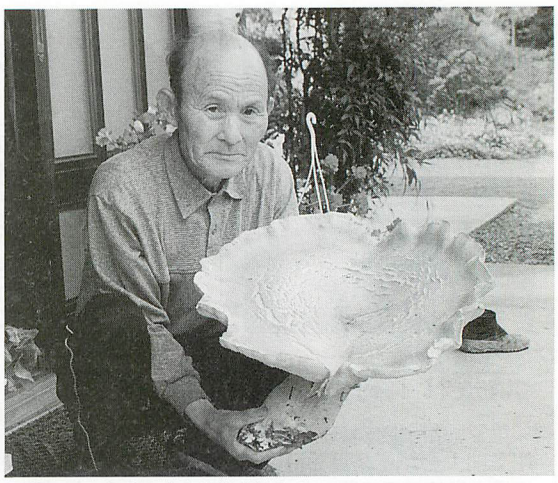

巨大キノコを手にする芳賀太司さん

村政とぴっくす・村政とぴっくす・村政とぴっくす・村政とぴっくす・村政とぴっくす・村政とぴっくす・村政とぴっくす・村政とぴっくす



納税組長会議

６月11日、納税組長会議を村公民館で開催しました。区長・組長さんら約200人が出席。赤坂中野区新宿七組長の湯坐啓亘さんが議長に選任され、平成12年度予算や村税、各種事業について村長と担当課長が説明し、村政への理解を求めました。

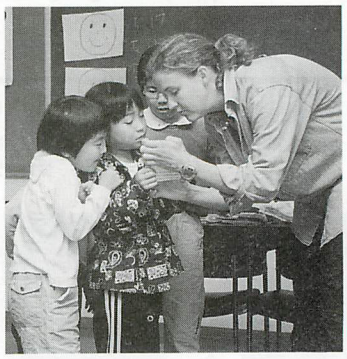

英会話教室

村教育委員会と公民館の主催の英会話教室は６月５日から７月３日まで合わせて５回、公民館で開かれました。小学生以上の20人が参加。語学指導助手のハウス先生を講師に迎え、ゲームなどを楽しみながら、基礎的な日常英会話を学びました。

みんなのページ

PAGES FOR EVERYBODY

村民の皆さんが作るページです。
村づくりに関する意見、質問、提案(アイディア)
感激した話、ほほえましい話など……
ハガキや封書、ファックスでお寄せください。
ただし、中傷や営利を目的としたものは
ご遠慮ください。
「テーマにひとこと」も下記のあて先へ。

●

〒963-8401　大字赤坂中野字新宿39-5
鮫川村役場「広報さめがわ」みんなのページ行
☎49-3111（内線214）　FAX 49-2651

質問 Question

分別された資源は本当に再生されてるの？

容器包装リサイクル法により、ゴミは分別され回収されています（まだ、徹底されてはいないようですが…）が、果たして分別された資源は、本当に再生されているのでしょうか。

（匿名・女性）

◀お答えします Answer

【お答えします】

現在、東白衛生組合および同組合が委託している回収業者が、東白川郡内のゴミを収集しています。収集されたゴミのうち資源ゴミについては、種類ごとに次の再生事業者に搬送され、リサイクル（再資源化）されています。

▼新聞紙・段ボール・雑誌類・紙パック…中上一商店（白河市）
▼ペットボトル…トラスト企画（いわき市）▼空き瓶…豊島ガラス（二本松市）▼空き缶…東白川資源回収組合（棚倉町）▼トレー類…東白衛生組合経由で県南環境衛生センターが回収後、再生業者に搬送

なお、東白衛生組合で、平成11年度中に資源としてリサイクルされたものは、品目ごとに次の数量となっています。

▼古紙…904㌧▼瓶…18㌧▼鉄屑…469㌧▼アルミ屑…50㌧▼ガラス屑…194㌧▼ペットボトル…23㌧（紙パック・トレー類については、今年4月から分別収集が開始されたため、平成11年度の数量には含まれていません）

引き続き、ゴミの分別の徹底（特に、古紙・ペットボトル・紙パック・トレー類については自家焼却をせず、必ず分別して出してください）について、皆さんのご協力をお願いします。

（住民課健康衛生係）



頑張れ！村消防団

第32回県消防操法競技東白川支部大会が、7月30日（日）に塙小学校校庭で開かれます。村消防団からは、消防ポンプ自動車の部に第1分団（中野）小型動力ポンプの部に第2分団（西野）が出場。選手の皆さんは、大会での上位入賞を目指し、約2カ月にわたり練習に励んでいます。村民の皆さんの応援をお願いします。

む・し・ば・の・な・い・こ

4月18日と6月22日の3歳児健診で、むし歯がなかったお子さんを紹介します。
受診児14人中6人（43%）



前田 啓晶（ひろあき）くん
赤坂東野字前田



北條 瑞希（みずき）ちゃん
赤坂西野字岨長



藤田 好範（よしのり）くん
赤坂西野字岡田



前田 桜（さくら）ちゃん
赤坂中野字東前田



坂本 大地（だいち）くん
富田字反田



笹島 渚（なぎさ）ちゃん
渡瀬字青生野

※「クイズふるさと再発見」は休みます。

み・ん・な・の

伝言板

■戸倉の里「魚つかみ大会」
主催／戸倉の里づくり寄り合い／**日時**…8月15日(火)午前10時30分／**場所**…大字西山字戸倉地内・戸倉川／**参加費**…前売り券＝大人1,000円・子供500円、当日券＝大人1,300円・子供700円／**その他**…山菜おこわ、ニジマスの塩焼きなどの販売も行います。
◎**問い合わせ**　魚つかみ大会実行委員長・高野富一(☎49－2498)

■ニジマス釣り天狗好楽会
主催…鮫川村水産資源保護協会／**日時**…8月15日(火)午前7時～午後3時／**場所**…広畑地内鮫川本流／**料金**…前売り券＝会員1,500円・一般2,500円・学生(小学3年生～中学生)1,000円、当日券＝前売り券の5割増し
◎**問い合わせ**　村商工会(☎49－2171)

■チャリティー村民ゴルフ大会
主催…鮫川村体育協会・鮫川村ゴルフ愛好会／**日時**…8月27日(日)午前8時40分スタート／**場所**…棚倉田舎倶楽部／**会費**…2,500円(申し込み時納入)／**プレー費**…13,540円(当日納入、食事代別)／**参加資格**…村内に在住または勤務している方／**申し込み期限**…8月21日(月)
◎**問い合わせ**　村体育協会事務局(農業者トレーニングセンター内、☎49－3295)

催し

■「写真の世紀」展
期間…8月5日(土)～9月3日(日)月曜日休館／**場所**…郡山市立美術館／**入場料**…一般500円、高校・大学生300円、小・中学生150円
◎**問い合わせ**　郡山市立美術館(☎024－956－2200)

■劇団飛行船マスクプレイミュージカル「ジャックと豆の木」
日時…10月29日(日)11:00、14:30／**場所**…棚倉町文化センター「倉美館」／**入場料**…大人2,500円、小人1,000円(全席指定)／7月30日(日)午前9時から電話予約開始
◎**問い合わせ**　倉美館(☎33－9610)

地域の催しの案内、仲間づくりの呼びかけなど、掲載希望記事を募集します。総務課総務係(広報担当)までご連絡ください。



テーマにひとこと

今月のテーマ／夏の思い出

▼家族と夜釣りに行くのが楽しみでした。釣れた魚の種類を何でも知ってることと、生きている魚(血が出てる)を手づかみしている父を「すっげー!!」と思っていました。夏休みの宿題の絵日記には、真っ暗闇の海に灯台や街の光だけを描いてたこともあったなぁ。今ではすっかり釣り好きになっちゃいました。釣りの好きな人に悪い人はいないってネ。
(じゃりんこチエ)

▼男らしく、かっこよく、小麦色の肌になりたくて、一生懸命太陽の下にいたのに、もともと色白のぼくちゃんは、まっかっかーになるだけでした。
(しんちゃん・24歳)

▼夏といえばラジオ体操。夏休みになると毎朝、班長の家に集まって、6時半からラジオ体操をするのが日課でした。そして、カードにハンコを押してもらうのが楽しみでした。ラジオ体操大会では、私たちの班は予選で落ちてしまいました。
(匿名)

▼私が子どものころは、朝早く起きて、毎日のように雑木林にカブトムシを探しに出かけたものです。木の幹にエサを仕掛けておき、次の朝になって見に行くと、カブトムシやクワガタムシがいっぱいでした。楽しい楽しい思い出です。ところが、今の子どもたちは山に行かずに、親と一緒に車に乗って、街路灯の下にカブトムシを探しに行くんだって…。近ごろのカブトムシって、街路灯で生まれるの？
(野人くん)

▼夏の思い出といえば、やはり「海」ですね。小学校のころ、夏休みに海水浴に行ったときのこと。私は海でおぼれてしまいました。それ以来、海に行っても深くまでは行きません。
(匿名・26歳)

▼**8月号とテーマ…私の好きな鮫川の風景**
締め切り　7月31日(月)
◎ご意見お待ちしています。

ホットな話題をお届けします。

ピカピカになりました



西野小ＰＴＡ校外指導委員会は7月2日、地区内にあるカーブミラーの清掃を行いました。作業には、役員のほか児童ら約10人が参加。ミラーの汚れを布や新聞紙を使って丁寧に拭きとると、見違えるようにピカピカになりました。

村民リレー

Vol. 27

下重 ヒロ子さん

Hiroko Shimoju

大字渡瀬字関口在住

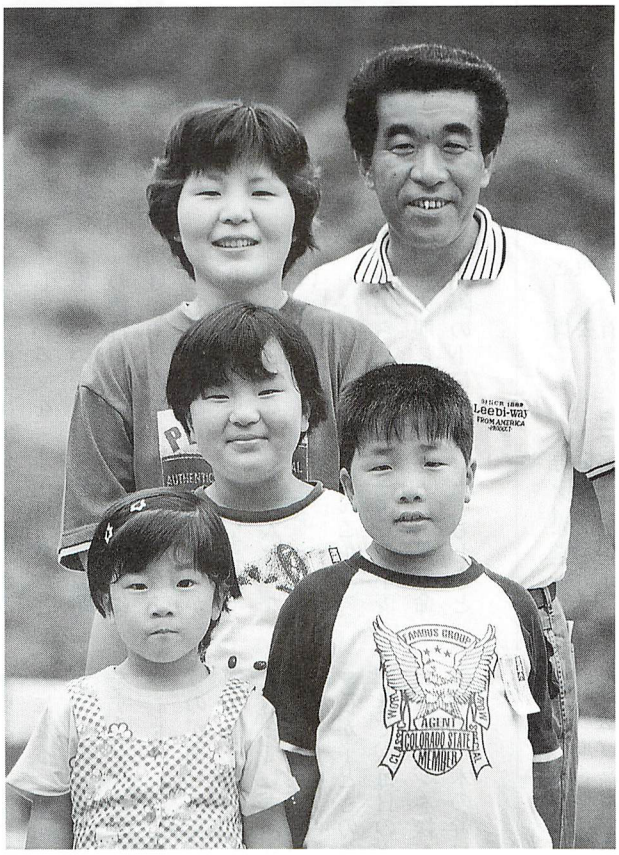

PROFILE

しもじゅう・ひろこ　昭和43年生まれ。長女(小３)、長男(小１)、二女(４歳)の子育て真っ最中のお母さん。趣味は読書。

仕事を始めて…

私は長年、専業主婦として家のことや子育てをしてきましたが、つい最近、パートに行くようになり、働きながら子育て、家事をすることの大変さを痛感しています。

仕事から帰ってくると、子どもたちは一日の出来事を一斉に話します。仕事の疲れなどで、子どもたちについつい「待ってて」という言葉が出てしまいます。気がついたときには、子どもたちはさびしそうな顔。ふと我に返り「これではいけない」と思い、家事の手を休めて子どもたちの話を聞いてあげるように心がけています。

子育てをしている中で、悩みにつまづいたとき、家族や友人に相談することにより、解決の糸口を見いだせることがあります。子育ては一人で悩まず、だれかに相談することが大切で、決して一人ではできないと思います。

これからも、子どもたちと笑って、泣いて、怒ったり、楽しみながら子育てし、成長を見守っていきたいと思います。 ■

次は、下重さんの紹介で生田目利雄さん(青生野)の登場です。

俳句

片言の電話で話す孫五月　中井　恒峯
薫風や一山めぐる羅漢佛　金沢　暁舟
花待ちの湖残雪の峯照らす　山本　朗史
鮫川の手拭いかぶり夏の草　矢部　正子
古希近き今も現役草を刈る　北條素人坂
山いっぱい木苺・白い風白い波　斎須　信子
さし苗は妻ができずに一人田に　小山田清哲
梅雨空に都忘れの色映える　黒田　寿香
風和む山で初音の声のして　鈴木　友蔵
白を織る・みずき・あかしや・やまぼうし　山本五十鈴
花菖蒲スカートゆれる通学路　金沢三津子

短歌

日溜りの其処ここに咲く福寿草　蛭田　光江
寒さの中に微笑むごとし
大掃除しまい忘れの作業衣がつと現れる汚れし侭に　増子　紗久
死期迫る母が何をか言わんとす息をころして見守る家族　大竹　華子
媼らの真剣になすクロステー公平ならむと審判に立つ　森　芳子

うつくしま 未来博

JAPAN EXPO IN FUKUSHIMA 2001

テーマは「美しい空間　美しい時間」

今なら割安です 前売り入場券を販売中

「美しい空間　美しい時間」をテーマに、２００１年（平成13年）７月７日(土)から９月30日(日)まで、ジャパンエキスポ「うつくしま未来博」が須賀川市で開催されます。

「森と共生するくらし」の新世紀実験場となるこの博覧会では、多くの人々が参加し、21世紀に向けてのさまざまな知恵や技術、新しいライフスタイルを提案。未来の豊かなくらしをみんなで考え、発信していく場となります。

村うつくしま未来博推進協議会では、県未来博協会から委託を受けて、前売り入場券の販売を行っています。

普通入場券やパスポート券が販売され、当日券に比べ割安となっています。より多くの皆さんに何度も足を運んでもらうために設定されたパスポート券は、開催期間中、何回も入場でき、さらにお得です。

この機会に、ぜひお買い求めください。



■「うつくしま未来博」入場券の種類と料金

入場券の種類	区分	入場料金（消費税を含む） 第１期前売 12年5月～12月末日	第２期前売 13年1月～7月6日	当日券
普通入場券	大人	2,500円	2,800円	3,000円
	高校生	1,500円	1,700円	2,000円
	小・中学生	1,100円	1,300円	1,500円
パスポート券	大人	6,000円	6,500円	7,000円
	高校生	2,800円	3,200円	3,800円
	小・中学生	2,000円	2,400円	2,800円
特別割引入場券	大人	1,600円		
	高校生	1,000円		
	小・中学生	700円		
一般団体割引入場券	大人			2,800円
	高校生			1,700円
	小・中学生			1,300円
学校行事団体割引入場券	高校生			1,000円
	小・中学生			700円
夜間割引入場券	大人			1,600円
	高校生			1,000円
	小・中学生			700円

■区分は、平成13年４月１日現在が適用の基準日です。
①大人…満18歳以上
②高校生…高等学校等の生徒または満15歳以上18歳未満
③小・中学生…小・中学校の生徒または満６歳以上15歳未満
④小学校未就学の子どもは無料

■パスポート券は本人に限り、何回でも入場できる券です。
パスポート券には、必ず本人の顔写真の貼付が必要です。

■割引入場券の適用は、入場日現在を基準とします。
①特別割引…身体障害者手帳などの交付を受けている人または満65歳以上
②一般団体割引…15名以上の団体
③学校行事団体割引…小・中学校、高校の教育活動で教職員が引率する団体
④夜間割引…夜間開催期間中、午後５時以降に入場する人

■前売り特典
旅行券などが当たるお楽しみ抽選会や、県内各地の宿泊施設（協賛施設）利用料金割引きなどの特典があります。

入場券取り扱い窓口

村うつくしま未来博推進協議会事務局

（企画調整課商工観光係内）

☎49－3111（内線221）　FAX 49－3363

萌立ちし桜草の芽を手に囲みはこべらを引く眩しき庭に　鈴木イミ子

梅香り曇れる空にぽつねんと亡母が浮かぶ今日は命日　坂本　雪絵

懐かしきヘルパーの頃の夢醒めて枕濡らしぬ患者やさしき　緑川　理羽

保津川舟下りに招かるもゆかれない老には老の仕事のありぬ　関根　美津

お婆ちゃん誕生日ねと中学の孫が祝いの電話をくれる　田中　志乃

われを案じて妻のすすめる休肝日祈りに忘れて盃を取る　水野　国勝

流言は波紋を広げ輪をかけて事実の外に生き続けゆく　松本　一郎

重ねても心待つなる戦友会老兵年毎数減らしつつ　鷲野谷　満

宰相は「常在戦場」というが国会は保身の場所の如く思わる　蛭田　浩市

水ぬるみ春の足音近づくもいつまで止まる冬将軍の名残り　松本　由起

戦時中食べるにこと欠く思い出もそも懐かしくふるさとを訪う　中川西　肇

踊る輪に誘われて入る年甲斐もなく宴会に浮かれていたり　赤坂　朝子

身構えて生きゆく常に疲れ果て今日は遺影と暫しの対話　本郷　チヨ

いきいき生活、応援します。

く・ら・し・の情報
Information

電話番号
Telepone

鮫川村役場　☎ 49-3111(代)
FAX 49-2651
教育委員会
学校教育課　☎ 49-3151
生涯学習課　☎ 49-2247
歴史民俗資料館　☎ 49-3106
農業者トレーニングセンター
☎ 49-3295
交流施設　ほっとはうす・さめがわ
☎ 48-2555
国保診療所　☎ 49-2028
高齢者総合福祉センター ひだまり荘
☎ 49-3600
村民保養施設　さぎり荘
☎ 49-2205

参加者募集

パラグライダー体験教室

主催　鮫川村
指導・協力　鮫川村パラグライダークラブ・風舞花世（かぜまかせ）
日時　7月29日(土)午前9時30分～午後3時30分〔雨天および強風の場合は、7月30日(日)に延期となります〕
場所　鹿角平観光牧場
参加対象　小学5年生以上
参加費　無料
参加申し込み　申し込みは当日、現地で受け付けます。
その他　参加者の服装は、長そでのシャツ、長ズボンとし、履きなれた運動靴を着用してください。



鹿角平宇宙のロマンとの出会い2000

次により開催します。
主催　鮫川村
指導・協力　鮫川天文愛好会
日時　8月11日(金)・12日(土)両日とも午後7時30分から9時まで（雨天の場合は中止となることがあります）
場所　鹿角平天文台
参加費　無料
内容　投影法による月の観察を行います。
その他　夜の鹿角平は気温が下がりますので、服装には気をつけてください。

詳細　企画調整課企画振興係（☎内線222）

詳細　企画調整課商工観光係（☎内線222）

天体観望会「鹿角平・宇宙のロマンとの出会い2000」を

衆議院議員総選挙

村の投票率は 86.10%

6月13日(火)公示、6月25日(日)に執行された第42回衆議院議員総選挙（衆議院小選挙区選出議員選挙、衆議院比例代表区選出議員選挙）の村の投票率は、前回（平成8年10月20日執行）の83.96%を2.14ポイント上回る86.10%でした。また、最高裁判所裁判官国民審査の投票率は84.91%でした。

各投票区別の投票率は次のとおりです。

衆議院議員総選挙投票率

投票区	投票率（%）		
	男	女	計
鮫川	80.71	84.72	82.73
西野	86.36	88.75	87.60
西山	84.70	87.33	86.04
富田	86.90	90.51	88.65
渡瀬	79.57	88.24	84.12
青生野	90.79	87.92	89.37
戸草	89.16	90.70	89.94
大房	95.29	89.53	92.40
計	84.61	87.54	86.10

募集

福島県警察事務職員
（高校卒程度）

●**受験資格**　昭和54年４月２日から昭和58年４月１日までに生まれた者
●**受付期間**　８月７日（月）～８月29日（火）
●**試験日・会場**　①第１次…９月24日（日）・福島女子高校、郡山東高校、若松女子高校、磐城女子高校、原町高校／②第２次…10月31日（火）～11月２日（木）・県庁

問い合わせ
棚倉警察署警務係
（☎33－3241、内線211）

福島県狩猟免許試験

平成12年度の福島県狩猟免許試験が次により行われます。
■**受験資格**　県内に住所がある者
■**受付期間**　①７月３日（月）～８月１日（火）、②８月10日（木）～９月８日（金）
■**試験日**　①９月７日（木）、②10月５日（木）
■**試験会場**　郡山市労働福祉会館
■**試験手続き**　県南地方振興局に申請書、受験票などを請求し申し込んでください。

◎問い合わせ
県南地方振興局県民生活課
☎0248－23－1548



●**とき**　**８月13日**（日）午後７時
雨天の場合は15日（火）に延期
●**ところ**　大字赤坂中野字巡ケ作地内
新宿トンネル付近

主催／村商工会青年部
問い合わせ／村商工会　☎49－2171

夜空を彩る光の競演
第22回 鮫川花火大会

年金
保険料の納入は計画的に

国民年金の保険料は、20歳から60歳になるまでの40年間納めます。納め忘れると、将来受け取る年金額が少なくなるばかりでなく、万が一、障害者になったときや一家の主人が亡くなったときに支給される年金が受けられないこともあります。

現在、国民年金の保険料は１カ月13、300円です。数カ月分をまとめて納めるのは大変です。毎月計画的に納めるように心がけましょう。

また、国民年金には免除制度があります。病気やケガに見舞われたり、失業などの理由で収入が少なくなり、保険料を納められない場合、申請して免除基準に該当すれば、保険料の「申請免除」を受けることができます。

詳細　住民課住民福祉係（☎内線234）

税金
ご存じですか 保険と税の関係

多くの家庭では、病気や交通事故などの突然の災難に備えて生命保険に加入していますが、生命保険には税金も関係しています。

保険料を支払った場合

所得税を計算する際に、支払った保険料の額に応じて、一定額（最高10万円）がその年の所得金額から控除されます。

保険金を受け取った場合

保険契約に基づき一時金や年金を受け取った場合、その保険料をだれが負担していたかによって、相続税や贈与税、あるいは所得税の課税対象になります。

詳細　白河税務署（☎0248－22－7111）

人事
新しい監査委員に 青戸彦磨さん（前沼）


青戸彦磨さん

これまで、村監査委員を務められていた矢吹一郎さんが退任されたことに伴い、村議会の同意を得て、７月10日付で新しい監査委員に青戸彦磨さん（大字富田字前沼）が選任されました。青戸さんは以前、村収入役を務められました。

退任された矢吹さんには、平成２年に就任以来、10年にわたり村財政の適正な運営のためにご尽力をいただきました。ありがとうございました。

献血

あなたの愛をありがとう

5月30日(火)、村公民館で献血を実施し、次の方々からご協力をいただきました。ありがとうございました。（採血種類別50音順・敬称略）

200mℓ

青砥ハツ子（塙町）阿久津正幸（折戸）阿久津陽子（棚倉町）味原雅也（石川町）遠藤千（古殿町）岡部憲勝（大竹）小山田里美（反田）兼子郁代（浅川町）久保木順子（古殿町）佐藤二三江（火打石）塩田幸子（広畑）須藤ヨシ子（岩野草）大楽憲子（大塩）戸村有紀子（鍬木田）藤田重幸（本坂）星秀子（蕨平）本郷まさ子（戸草）溝井祐美子（古殿町）森由美子（遠ケ竜）

400mℓ

金澤広一（大塩）久保木和彦（古殿町）近藤保弘（新宿）白石光一（矢祭町）鈴木和則（蕨ノ草）須藤浩美（鍬木田）生田目光枝（小名沢）芳賀正人（渡瀬・上）藤田高彦（本坂）緑川好之（取上）村山義美（小野町）矢吹浩美（宿ノ入）

成分

斎須寛一（新宿）鷺野谷弘行（二反田）佐藤博（遠ケ竜）須藤功（道少田）高坂正紀（西）田子勉（官代）中川西ミユキ（森ノ前）生田目京子（辺栗）芳賀真一（福原）芳賀正訓（江竜田）蛭田啓喜（福原）藤田洋美（広畑）舟木正二（広畑）前田勝之（前田）松本丁二（関下）矢吹照子（塩倉）矢吹智広（塩倉）湯坐良政（新宿）我妻久子（落合）我妻正紀（落合）

児童手当

小学校入学前まで支給

これまで、3歳未満の児童を養育している方に支給されていた児童手当は、平成12年6月1日から制度が変わり、小学校入学前の児童（6歳到達後最初の年度末まで）を養育している方まで支給要件が広がりました。

支給を受けるには

▼児童手当は、養育者からの申請がないと支給されません。住民課住民福祉係（公務員の方は勤務先）に「認定請求書」を提出してください。

▼認定請求書のほかに「年金加入証明書」など、必要に応じて添付書類を提出していただきます。

▼所得が一定額以上の方には、児童手当は支給されません。

新規請求手続き

	改正前	改正後
支給対象年齢	3歳未満（3歳の誕生月まで）	小学校入学前（6歳到達後の年度末まで）
手当月額	第1子・第2子＝5、000円 第3子以降＝10、000円	同上
支払時期	6月、10月、2月	同上



今回の改正により、3歳以上の児童を養育されている方が児童手当の支給を受ける場合、新たに認定請求書を提出しなければなりません。

平成12年9月29日(金)までに提出された場合、平成12年6月分までを上限としてさかのぼって支給されます（9月以前に支給要件にあてはまった月分に限ります）。

ただし、事務処理上、10月の支払い日に間に合わない場合がありますので、9月8日(金)までに提出することをお勧めします。

詳細 住民課住民福祉係（☎内線233）

相談

■心配ごと相談
▼**日時**…8月21日（月）午前10時～午後3時（午後1時からは、弁護士が相談を受けます）▼**場所**…村公民館◎**詳細**…村社会福祉協議会（☎49-3600）

■家出人・行方不明者を捜す相談所
▼**期間**…8月1日（火）～31日（木）▼**場所**…棚倉警察署▼**特別相談所**…8月4日（金）・郡山駅鉄道警察隊郡山分駐隊会議室◎**詳細**…棚倉警察署（☎33-3241）

納付

▼固定資産税…2期分
▼国民健康保険税…2期分
▼国民年金保険料…7月分
◎**納期限**…7月31日(月)
※納期内に納めましょう。口座振替の方は、残高確認をお願いします。

寄付・寄贈

▼**社会福祉事業のために**（金員）…舟木克臣（岡田）矢吹廣信（横座）高木知一（婦知女賀）武藤明（青生野）生田目春雄（辺栗）石井重春（青生野）青木正博（道少田）山形富士子（中山）須藤孝一（名下）金澤正男（前田）▼**ひだまり荘に**（タオル50本）…中野長生会▼**さざり荘に**（手芸品）…前田トシ工（官代）▼**青少年広場環境整備のために**（シダレザクラ5本）…板橋源良（道少田）

（6月受理分・敬称略）

休日当番医

7月23日(日)	
勝田医院(棚倉町)	☎33-3008
石川医院(塙町)	☎43-0003
中島病院(石川町)	☎26-3415
7月30日(日)	
大木医院(棚倉町)	☎33-2424
木村医院(矢祭町)	☎46-3528
大野病院(石川町)	☎26-1181
8月6日(日)	
東白川中央病院(棚倉町)	☎33-3263
車田病院(塙町)	☎43-1019
三瓶胃腸科医院(石川町)	☎26-8311
8月13日(日)	
藤田医院(棚倉町)	☎33-2013
塙厚生病院(塙町)	☎43-1145
中島病院(石川町)	☎26-3415
8月20日(日)	
あらまちクリニック(棚倉町)	☎33-8018
金沢医院(矢祭町)	☎46-2312
櫛田医院(古殿町)	☎53-2028
8月27日(日)	
緑が丘診療所(棚倉町)	☎33-9468
東舘診療所(矢祭町)	☎46-3165
愛恵会大野診療所(石川町)	☎26-2615
9月3日(日)	
杉山胃腸科外科皮膚科(棚倉町)	☎33-7551
中島医院(塙町)	☎43-0373
中島病院(石川町)	☎26-3415

ごみ収集日

―8月―

■江竜田～中野町～福原～鍬木田～広畑～新宿～道少田～大塩
- 可燃物…3.7.10.17.21.24.28.31
- 不燃物…4.18

■さぎり荘～村営住宅赤坂中野団地
- 可燃物…3.7.10.17.21.24.28.31
- 不燃物…2.16.30

■鮫川中学校
- 可燃物…3.7.10.17.21.24.28.31
- 不燃物…3.17.31

■関下～越虫～青生野小～世々麦～葉貫～戸草～蕨ノ草～中沢～関口
- 可燃物…2.9.16.23.30
- 不燃物…2.16.30

■真坂～押目～酒垂～塚本～荻ノ沢～
- 可燃物…2.9.16.23.30
- 不燃物…3.17.31

■官代～遠ケ竜～大石草～大根屋敷～内ケ竜
- 可燃物…2.9.16.23.30
- 不燃物…4.18

■東前田～大久保～鬼越～赤柴～沼野沢～岩野草～薄ケ久保～石井草
- 可燃物…2.9.16.23.30
- 不燃物…25

※ペットボトルは、可燃物と同じ日に収集します。

こんにちは保健婦です



鈴木芳子 保健婦

基本健康診査の結果と事後指導教室

今月は、平成10年度の基本健康診査の状況を、村全体と県南地域を比較してお伝えします。

受診率 矢祭町が72・5％と一番高く、鮫川村は56・4％で、12市町村中7番目という結果でした（県南平均46・9％）。

村の基本健康診査結果

▼異常なし＝97人（8・4％）
▼異常あり（要指導・要医療）＝1、051人（91・6％）

【内訳（延べ人数）】

①心電図異常＝542人（51・6％）
②高血圧境界領域＝401人（38・2％）
③糖尿病（疑いを含む）＝230人（21・9％）
④肝疾患（疑いを含む）＝153人（14・6％）
⑤高血圧＝126人（12・0％）
⑥貧血＝86人（8・2％）
⑦腎臓機能障害＝29人（2・8％）

これらの結果は県南地域全体の傾向とほぼ一致していますが、①については県南平均の41・1％よりかなり高く、②については2番目（平均33・5％）、③についても4番目に高い率（平均20・6％）になっています。

糖尿病教室を開催

これらの結果に基づき、平成11年度は西郷村の「いわしなクリニック」の医師、管理栄養士、看護婦などを講師に、糖尿病教室を4回開催。実人員84人、延べ223人の参加がありました。

糖尿病の検査としては、血糖値（朝食前空腹時血糖100㎎／dℓ以下）、ヘモグロビンA1C（過去1カ月間の血糖値が分かります。正常値5・5％以下）などがありますが、今回はヘモグロビンA1Cの結果が上がってしまった人＝9人（37・5％）、変化なし＝2人（8・3％）、下がった人＝13人（54・2％）でした。短期間でしたが、改善のみられた人が6割いました。

糖尿病に限らず、食事や運動の改善が健康を取り戻す第一歩です。今年度は年4回、フォローアップ教室を開催しますので、一人ではなかなかできないという方は、ぜひ参加してください。

◎問い合わせ 住民課健康衛生係（☎内線235）



今月の表紙

夏本番。各保育所では、プールではしゃぐ子どもたちの元気な声がこだましています（写真は渡瀬保育所の子どもたち）。

お誕生

6月届け出分



橋本侑香（ゆか）
平12.5.29生
住所／新宿
保護者／剛男



堀川聖佳（せいか）
平12.6.18生
住所／青生野
保護者／優

おくやみ

6月届け出分

住所	氏名	月日	年齢
岡田	舟木 ハル	5.31	89歳
婦知女賀	高木 佳一	6. 1	83歳
横座	矢吹 操	6. 2	90歳
青生野	武藤 力藏	6. 3	75歳
辺栗	生田目ブン	6.10	85歳
青生野	石井 フユ	6.13	91歳
道少田	青木 キク	6.17	82歳
名下	須藤 忠	6.19	68歳
中山	山形 タマ	6.19	87歳
前田	金澤 キワ	6.22	86歳

※お誕生・おくやみのコーナーへの掲載を希望されない方は、届け出の際に申し出てください。

人の動き

6月1日現在・（ ）は前月比

人口	4,795人	（−10）
男	2,390人	（−2）
女	2,405人	（−8）
世帯	1,104戸	（−4）

広報さめがわ

平成12年7月号（通巻558号）

■

発行・編集／鮫川村役場総務課
〒963-8401 福島県東白川郡鮫川村
大字赤坂中野字新宿39-5
☎(0247)49-3111 FAX(0247)49-2651

印刷／佐藤印刷所（塙町）

セピア色の思い出 ⑯



昭和40年

広畑地内の風景

提供／水野博和さん（大字赤坂東野字広畑・67歳）

昭和40年、広畑の自宅前で撮影。わずか35年ほど前の風景であるが、道路はご覧のとおりの砂利道で、当時は自動車があまり普及していなかったため、バイクと自転車が主な交通手段となっていた。また、路線バスも重要なものであった。写真左側の後ろ姿で写っている人は郵政外務員であり、自転車を使って配達業務を行っていた。（水野）

後編集記

広報 いやー、毎日暑いない。

村の人 そうだない。

広報 こんな日は、生ビールでも飲みでーない。

村の人 そうだない。

広報 生ビールは、最初の一杯がうまいんだよない。

村の人 そうだない。

こんな会話が繰り返される近ごろの取材。暑い日が続くと、つい冷たい飲み物が欲しくなり、その結果、体調を崩してしまいがちです。くれぐれも飲み過ぎには注意しなければ…。でも、やっぱり「生ビールでも飲みでーない」。（舟木）