平成12年5月 広報 Vol. 557

さわやか

6

2000 June



「里山の景観」復活へ 今、新たな試みが始まった

■里山まるごと体験学校

近年、里山環境に対する国民の関心は高まっており、それらを守ることの大切さが叫ばれている。

鮫川村の魅力を問うと「豊かな自然環境」「里山の景観」などと、多くの人がそう答える。しかし、農林業の後継者不足や産業構造の変化などから、田畑の耕作放棄地が増え、山林の手入れも行き届かなくなっているのが現実だ。

そうした現状を踏まえ、失われつつある「里山の景観」を復活させようとする試みが、交流施設「ほっとはうす・さめがわ」で始まった。

里山の魅力にひかれて

交流施設「ほっとはうす・さめがわ」（以下、「ほっとはうす」）は現在、村が進めている「都市との交流事業」の拠点として、農業体験や郷土食作り、自然体験、村の人たちとの交流などを通して、農山村が果たす役割や重要性を理解してもらおうと、都市部を中心に観光客を受け入れている。

「ほっとはうす」を訪れる観光客は、四季折々の自然や里山の魅力にひかれてやってくる人たちが多い。しかし、その里山

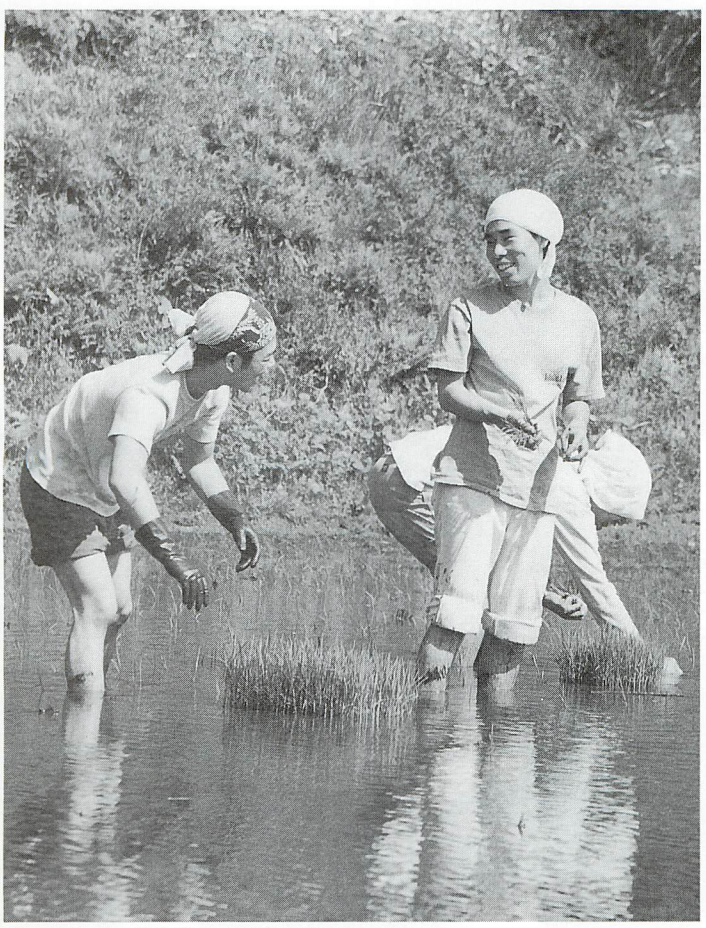

楽しみながら農作業をする参加者たち。時折、笑顔がこぼれる

の環境が年々悪化している。
そうした中、里山の景観を取り戻し、維持していこうと企画したのが「里山まるごと体験学校」だ。

休耕田や山林を活用

この企画では、首都圏などからボランティアを募り、農作業や雑木林の手入れ、水生昆虫の観察沼の整備などを年間を通して行う。

「ほっとはうす」とその周辺の休耕田や山林などを利用し、都会の人たちに農作業などを楽しんでもらいながら、同時に里山の景観を整備しようとする一石二鳥の試みで、都市との交流事業の一助にもなる。

「楽しむ会」の誕生

この企画の背景には「里山の環境と暮らしを楽しむ会」の結成がある。村では以前から、東京農大や大妻女子大などと交流を続け、学生たちが農業体験のほか、水質調査やレンゲツツジが群生する姿平湿原のヨシ刈り作業などを行ってきた。これらの活動が基礎となり「楽しむ会」が誕生した。

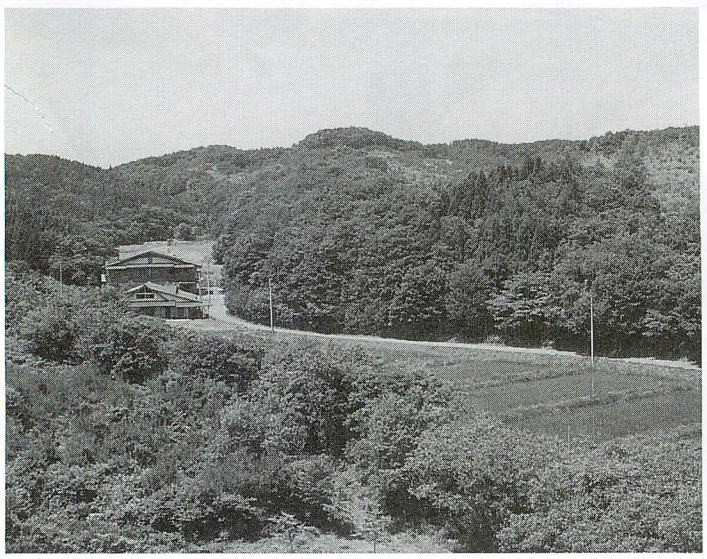

大自然の中にたたずむ「ほっとはうす・さめがわ」を拠点に展開される体験学校



水生昆虫の観察沼を整備。もうすぐホタルが乱舞する姿が見られる



農作業は村の人たちが指導する。この日は、ジャガイモの培土作業を行っていた

メンバーは地元関係者のほか、植物生態学や昆虫、環境を専門とする大学教授など十三人。体験学校を運営するに当たっては、東京農大の教授ら三人が事務局となった。

今年四月末、会のメンバーらが現地調査を行い、今年一年間の計画を具体的に検討した。

長期的な計画で

第一回目の体験学校は、五月二十七、二十八日に行われ、東京農大の学生を中心に約二十人が参加した。山椒魚の生息調査のほか、「ほっとはうす」わきの水田にもち米の苗を植えた。そのあと三つのグループに分かれて畑作業や水生昆虫の観察沼の整備、休耕田へのコスモスの種まきなどを行った。

今後は、水田の手入れや湿原の下刈り、昆虫の生息調査やホタルの観察などを定期的に行っていく。

この取り組みはまだ始まったばかり。「これを一つのモデルとして、長期的な計画で継続していくことが重要」と関係者は話している。



グラフ 2000

小学校春季大運動会

秋に開催の西野小学校を除く村内５つの小学校の運動会が、５月21日から28日にかけて行われました。21日は朝方まで雨が降り、日中も空模様が心配されましたが、西山小と富田小では校庭を整備し予定通り決行。鮫川小は校庭の状態が悪く、翌22日に順延しました。また、28日には渡瀬小と青生野小で開催。各校とも大勢の区民や家族が見守る中、玉入れや綱引きをはじめ趣向を凝らした数々の種目を披露し、大きな拍手と声援が送られていました。



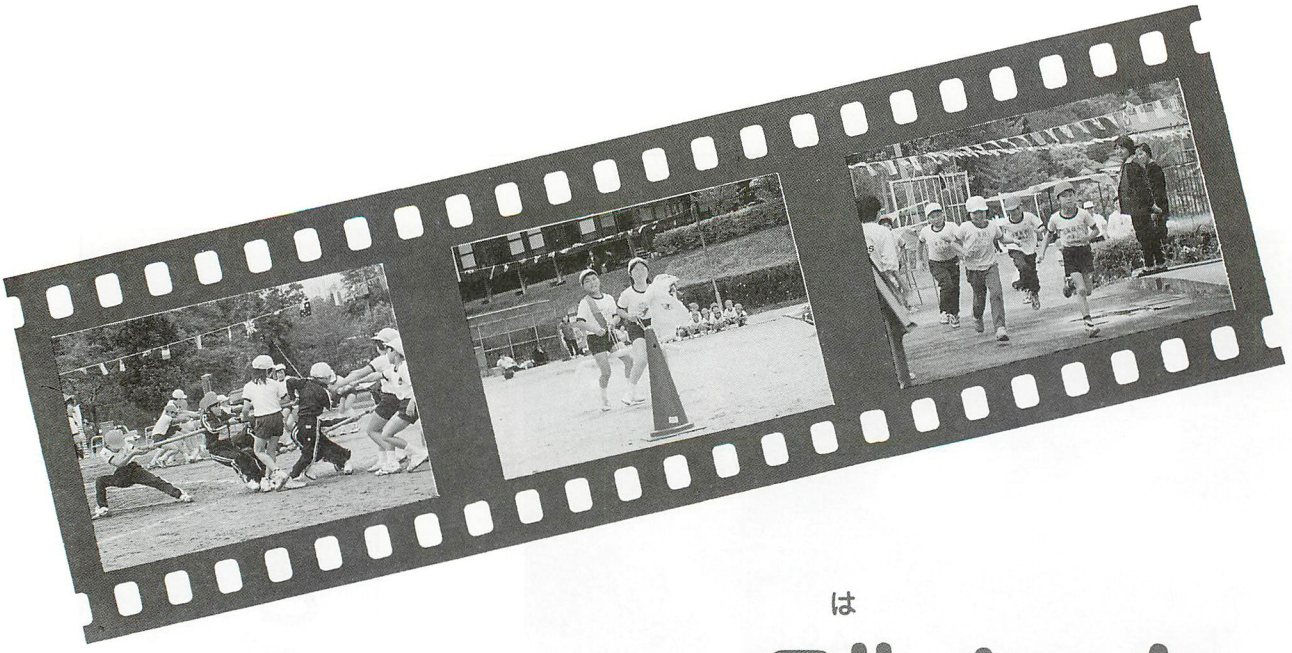

走った　跳ねた

そして…転んだ？



むらのできごと

広報にあなたの写真が載りましたら、さしあげますのでご連絡ください。
（☎49－3111　内線214）



みんな一生懸命頑張りました

350人が健脚を競う

さわやか高原ロードレース大会

村体育協会主催の「第10回さわやか高原ロードレース大会」は６月４日、鹿角平観光牧場で開かれ、大勢の参加者が高原の風を受けながら、心地よい汗を流しました。

村内外から約350人が出場。男女と年齢別に分かれて１キロから５キロまでのコースで、懸命にゴールを目指していました。



３世代での参加は４組



応援にも力が入ります

さわやか高原ロードレース大会部門別成績

■**第１部（男子フリーⅠ／５km）**＝①四家義平（クラブ四家）②関根豊（石川中）③二階堂敦（クラブ四家）

■**第２部（男子フリーⅡ／３km）**＝①湯坐純（鮫川中）②児山英雄（西郷岳走会）③江田和彦（東白川農商高）

■**第３部（男子小学５・６年生／２km）**＝①鈴木洸司（ナメツ）②星翼（石井小）③増子雄輔（石井小）

■**第４部（男子小学３・４年生／1.5km）**＝①小松将広（山白石小）②鈴木修宏（石井小）③鈴木真冴人（ナメツ）

■**第５部（男子小学１・２年生／１km）**＝①星航司（石井小）②本郷広喜（鮫川小）③佐藤雄基（高野小）

■**第６部（女子フリー／３km）**＝①星ひとみ（飲んでっ会）②水野谷理恵（棚倉町）③大島靖子（竹飛歩学園）

■**第７部（女子小学５・６年生／２km）**＝①菊地奏江（泉崎小）②青戸明美（鮫川小）③小松由佳（山白石小）

■**第８部（女子小学３・４年生／1.5km）**＝①中井郁華（東洋英和小）②鈴木芙雪（竹飛歩学園）③猪狩沙代子（高久小）

■**第９部（女子小学１・２年生／１km）**＝①薄井未来（鮫川スポ少バレー部）②小松雅美（山白石小）③増子麻美（西野小）

■**第10部（男女ペアリレー／計２km）**＝①伊藤正博・道子（智恵子の里ランナーズ）②横谷勇也・若松この美（竹飛歩学園）③清水大翼・菊地直子（竹飛歩学園）

■**第11部（親子／１km）**＝①増子学・成美（鮫川村）②渡辺聖子・怜人（棚倉町）③有賀清枝子・浩貴（鮫川村）


佐藤知事からの親書を手にする芳賀村長と前田副議長

未来博の見どころを紹介

ＰＲキャラバン隊が来村

「うつくしま未来博」をＰＲするキャラバン隊が、５月31日に役場を訪れました。

ＰＲに訪れたのは、未来博協会関係者とキャンペーンクルーの蛭田江里子さん（写真右）と遠藤瞳さん（写真左）。

蛭田さんらが、未来博の特徴や見どころなどを紹介したほか、イメージソング「永遠の心」を披露。また、芳賀村長と前田村議会副議長に佐藤知事からの親書が手渡され、県民参加の博覧会を盛り上げていくことを誓い合いました。

大きくなってね。

幼稚園児がヤマメの稚魚を放流

村水産資源保護協会ではこのほど、鮫川水系の内ケ竜川、戸草川、富田川、真坂川などに、体長五センチほどのヤマメの稚魚約二万匹を放流しました。

このうち、新宿地内の鮫川本流では、鮫川幼稚園の子どもたち五十人も参加。協会関係者からそれぞれの缶に稚魚を数匹ずつ入れてもらうと、「大きくなってね」「元気に育ってね」などと声をかけながら、丁寧に川に放していました。


ヤマメの稚魚を放す子どもたち

村政とぴっくす・村政とぴっくす・村政とぴっくす・村政とぴっくす・村政とぴっくす・村政とぴっくす・村政とぴっくす・村政とぴっくす



ふれあいリハビリ教室

心身機能に障害を持つ人を対象とする「ふれあいリハビリ教室」は５月２日から行われています。日常生活動作や筋力強化などのリハビリ訓練を行うほか、ゲームや手工芸を楽しみながら、来年３月まで20回の教室が計画されています。

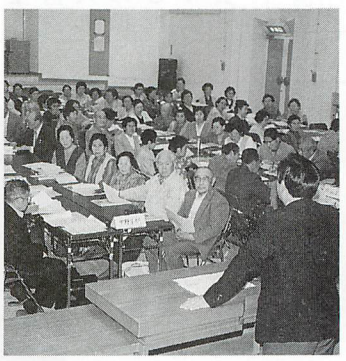

社会学級が開級

公民館事業「社会学級」の開級式は５月23日、村公民館で開かれました。今年度は、65歳以上の高齢者202人が参加。各学級ごとに切り絵や水墨画などの自主学習を行うほか、村外研修や教養講座など、12月まで合わせて９回の講座が開かれます。

みんなのページ

PAGES FOR EVERYBODY

村民の皆さんが作るページです。
村づくりに関する意見、質問、提案(アイディア)
感激した話、ほほえましい話など……
ハガキや封書、ファックスでお寄せください。
ただし、中傷や営利を目的としたものは
ご遠慮ください。
「テーマにひとこと」も下記のあて先へ。

●

〒963-8401　大字赤坂中野字新宿39-5
鮫川村役場「広報さめがわ」みんなのページ行
☎49-3111（内線214）　FAX 49-2651

声

学校給食の役割を見直して

少子化に伴い、いよいよ子どもの数が少なくなっている鮫川村。その大切な子どもたち、そして鮫川を背負って立つ子どもたちの心と体をつくる学校給食。日々成長している子どもたちは、食べたものが全て血となり肉となっています。そこで、鮫川でとれた米と自家用野菜の余剰分でおいしくて安全な給食を作ることはできないものでしょうか。旬の野菜を使うことで季節感を知り、ご先祖様が食べ伝えてきた伝統食を味わうことができます。簡単にできることではないと思いますが、せっかく農村地帯に生まれ育つ子どもたちに、食育としての学校給食の役割を見直す時期ではないでしょうか。

（匿名・女性）

◀【回答】学校給食は、児童生徒の心身の健全な発達のため、栄養バランスのとれた献立で供給しています。原材料は、安全性、品質・食味の良さ、値段の安さ、年間を通じて安定供給できることなどを考慮し、給食費全額を購入費に充てています。

米については、県内の生産者が農協を通じて県経済連に販売委託した自主流通米「ひとめぼれ・一等一〇〇%」を県学校給食会が一括講入したものを使用しており、原材料購入条件をすべて備えていると考えています。村内産の野菜の使用については、数年前に実施したことがありましたが、品目が限定されること、生産時期や数量がそろわないなど、原材料購入条件を備えた供給体制の確立が十分にできなかったため、関係者と話し合った上で取りやめた経緯があります。

今後とも給食センター運営委員会、関係者の意見を取り入れながら、よりよい学校給食の供給に努めて参りますので、ご理解をいただきたいと思います。

（村教育委員会）

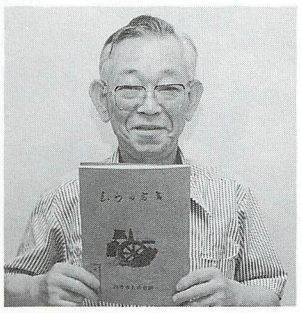

村の方言を後世に

広畑の矢吹義照さん

大字赤坂東野字広畑の矢吹義照さん(70歳)は、村の方言をまとめた「むらの方言・ふるさとの奇辨」を作製し話題になっています。100部作製しましたが、知人などに配り、手元には1部しか残っていないとか。「昔から当たり前のように使われている方言は鮫川村の標準語。自信を持って後世に伝えたい」と矢吹さん。

クイズ

ふるさと再発見

問題　大字渡瀬字前ノ沢地内にある渡瀬川渓流の中心的飛瀑の「江竜田の滝」は、大小いくつかの滝を総称した名称です。右の写真は、その中でも最も規模が大きく、江竜田の滝の代表格となっています。さて問題です。この滝は何という名称で呼ばれているでしょうか?



＊

※答えは14ページ下をご覧ください。

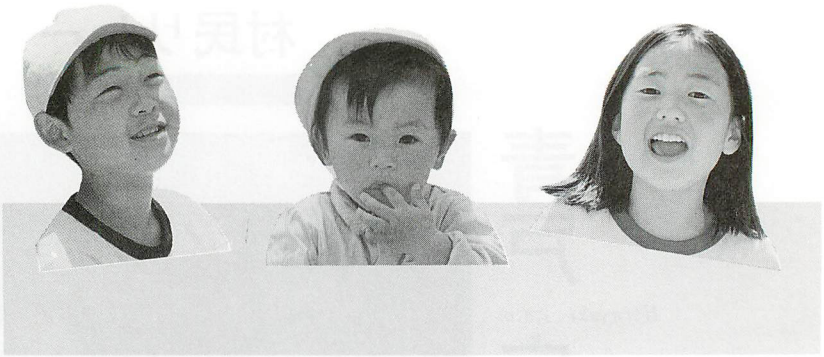

テーマにひとこと

今月のテーマ／広報で取り上げてほしい記事・テーマ

▼数年前から村が実施している後継者の花嫁対策（中国人女性）について、これまでの事業の成果をくわしくお知らせしていただきたいと思います。（匿名・男性）

▼結婚していない人の現状とその対策。少子化に対する対策。（匿名・女性）

▼オオムラサキの成長日記＝オオムラサキの幼虫がサナギになり、サナギから羽化するまでの様子を写真を使って載せてほしい。日記のような感じで載せればベリーグッドかもね。（23歳・女性）

▼うつくしま未来博で鮫川村の人たちが参加・出展するイベントなどを紹介してほしいと思います。なぜなら、どのような内容で、どのような人たちが参加するのか興味があるからです。（キビタンのいとこ）

▼現在、全国各地で凶悪化した少年犯罪が増加している中で、それらを未然に防ぐために親として、学校として、地域として何ができるのか。広報としても問題意識を持って取り組んでほしいと思います。（匿名）

▼鮫川村の中に、登山気分になれる山があったら紹介してください（富士山に登るための練習がしたいからです）。（ゴリゴリーラ）

▼高齢者を活かした村づくり＝高齢・少子化する中で、高齢者を厄介者（医療費・年金問題など）にするのではなく、高齢者の良さ（ありがたさ）を再認識させ、高齢者ができることを見いだしたり、やっていることを紹介し、生きがいを持ってこの村で暮らせる――そんな希望を持たせる記事に期待します。（80歳になっても50歳のようでいたいと思う乙女）

▼公共施設の利用状況と効果について（村民にとって本当に必要なのか。利用しやすいのか）。（匿名・女性）

▼7月号のテーマ…夏の思い出
締め切り　6月30日（金）
◎ご意見お待ちしています。

きれいになりました



少林寺拳法鮫川スポーツ少年団では5月28日、日ごろ利用しているトレーニングセンターに感謝するとともに、少しでも地域に貢献しようと、センター内の窓ふきや周辺のゴミ拾いなどを行いました。お陰様で大変きれいになりました。

ホットな話題をお届けします。

み・ん・な・の

伝言板

■独身男女交流事業・スポーツイベント参加者大募集！
主催…県南地区青年交流実行委員会／**日時**…7月16日（日）12:45棚倉町役場駐車場集合／**場所**…二本松市・バイパスボウル／**対象**…独身男女（女性はどなたでも。男性は鮫川村、棚倉町、浅川町、表郷村、東村の住民）／**参加費**…3,000円／**募集定員**…50人／**内容**…ボウリング大会（男女ミックスダブルス2ゲームマッチ。豪華賞品あり）／**申込締切**…7月7日（金）／**その他**…ボウリング大会終了後、アサヒビール園（本宮町）にて懇親会を開催します。
◎**詳細**　県南地区青年交流実行委員会事務局（棚倉町商工観光課内、☎33-2111）または、実行委員会長・関根徳子（村農業委員会事務局内、☎49-3111・内線245）

催し

■劇団まがりかど 第2作公演「役者ばか日誌」
日時…7月9日（日）昼の部＝14:00、夜の部＝19:00／**場所**…白河市民文化センター／**入場料**…前売り＝大人 2,500円、学生 1,500円、当日券＝大人 3,000円、学生 2,000円
◎**詳細**　劇団まがりかど事務局（☎0248-23-0750）

■童心の詩人　野口雨情展
期間…7月1日（土）～8月27日（日）月曜日は休館／**場所**…草野心平記念文学館（いわき市小川町）／**入場料**…一般＝420円、高・大学生＝310円、小・中学生＝150円
◎**詳細**　草野心平記念文学館（☎0246-83-0005）

■映画「名探偵コナン 瞳の中の暗殺者」
日時…8月6日（日）10:00、14:00／**場所**…棚倉町文化センター「倉美館」／**入場料**…大人＝1,000円、小人＝500円（全席指定）／6月24日（土）午前9時から電話予約開始
◎**詳細**　倉美館（☎33-9610）

■日本フィルハーモニー交響楽団演奏会
日時…8月21日（月）18:30開演／**場所**…棚倉町文化センター「倉美館」／**入場料**…大人＝4,000円、高校生以下 ＝3,000円（全席指定）
◎**詳細**　倉美館（☎33-9610）

地域の催しの案内、仲間づくりの呼びかけなど、掲載希望記事を募集します。総務課総務係（広報担当）までご連絡ください。

村民リレー

Vol. 26

青戸 広行 さん

Hiroyuki Aoto

大字富田字彦次郎在住

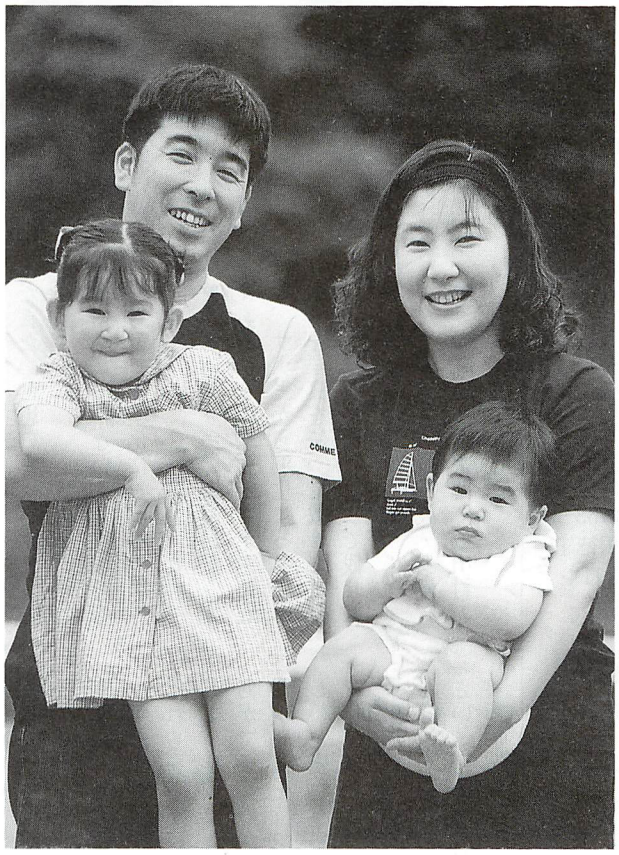

PROFILE

あおと・ひろゆき　昭和44年生まれ、31歳。白河地方農業共済組合に勤務。2歳の長女と7カ月の長男の父親。趣味はアウトドア（主にキャンプ）。

6年後の小学校は…

先日、富田小学校の運動会が開催された。児童数二十名の小学校ながら、区民も多数参加し楽しい運動会であり、私も毎年参加している……が、参加するたびに心配が募る。

四年後に私の長女が、六年後には長男がこの小学校に入学する。そのときの児童数は、それぞれ十四名、十三名の予定。この児童数はあまりにも少ないように思われる。

運動会の種目は、全学年でできる種目に限定されるだろうし、バスケットボールの試合はできても、野球やサッカーはできないだろう。児童数が少ないことでメリットもあるだろうが、デメリットばかりが思い浮かぶ。一年生とバスケットボールをする六年生は、果たして満足できるだろうか。

この問題は富田小学校に限ったことではない。平成十八年度の村内の児童数は約二百三十名程度の見込み、三十年前の四分の一である。その子どもたちを、六つの小学校で学ばせる必要があるのだろうか。

ある人が「富田小学校は、富田区のための小学校」と言っていた。私は、子どもたちのことを第一に考え、小学校が運営されていくことを願っている。■

次は、青戸さんの紹介で、下重ヒロ子さん（関口）の登場です。

俳句

はらはらと山吹散りて吾肩に　中井　恒峯
牛小屋の窓開け放す桐若葉　金沢　暁舟
先生が唄って幼稚園夕暮る　山本　朗史
青春の高底の靴つつじ園　矢部　正子
背丈ほど伸びて菜の花風捕う　斎須　信子
新緑の息吹にむせる峡の道　黒田　寿香
鏡田に花吹雪散って蓋をなす　小山田清哲
若葉萌え地球の鼓動聞こえたり　北條素人坂
老梅の一花の香りほのかなり　鈴木　友蔵
椿たわわに咲いて鵯忙がしき　山本五十鈴

短歌

道元禅師の十五「大吉」の拓本　前田　栄美
軸歌友に頂き仏間に掛ける
早春の陽のさす縁に家猫がのどかに伸びて昼寝してゐる　岡部　シゲ
苗箱に朝陽さし来て水玉の光る輝き宝珠のごとし　水野　フク
初めてのクロリティの試合なれ準優勝の慶びに湧く　鈴木　クニ
鐘楚ののぼり少なくて世代の移ろい五月の空は　北條　平
遠く病む君を思いて歩む道桜花

■「広報さめがわ」夏休み特別企画

広報をつくってみよう!!



小学生記者募集

小学生の皆さん、君たちが日ごろ考えていることや疑問に思っていることなどを広報の記事にしてみませんか。

「広報さめがわ」では、夏休み特別企画として、広報紙づくりを体験してくれる小学生を募集します。企画から取材、編集までの一連の作業を広報担当者と一緒に勉強しましょう。

＊

- **募集対象**　小学４～６年生（保護者の承諾が必要です）
- **募集人員**　２人（申し込み者が多数の場合は抽選により決定します）
- **募集期限**　７月10日㈪まで
- **実施期間**　夏休み期間中（日程については、調整しながら進めます）

申し込み・問い合わせ

総務課総務係「広報さめがわ」担当
☎49－3111（内線214）
※申し込みは電話で受け付けます。

愛称募集 SAMEGAWA



国蝶オオムラサキの里づくりのキャラクターが決まりました。このキャラクターが、鮫川村の豊かな自然を守り育てる運動のシンボルとして、多くの人から親しまれるよう「愛称」を募集します。

- **■主催**　鮫川村国蝶オオムラサキの里づくり推進会議
- **■応募資格**　村民に限ります。
- **■応募方法**　官製はがきに、①愛称、②住所、③氏名、④年齢、⑤性別、⑥職業（学生は学校名・学年）、⑦電話番号を明記し、郵送してください。１人何点でも応募できますが、官製はがき１枚につき１点とします。
- **■応募締切**　６月30日（金）〔当日消印有効〕
- **■賞**　最優秀賞１点＝３万円、優秀賞３点＝１万円（高校生以下は相当額の図書券）

応募先・問い合わせ

鮫川村役場　企画調整課内
オオムラサキキャラクター愛称募集係
〒963-8401
鮫川村大字赤坂中野字新宿 39－5
☎49-3111（内線221）／FAX49-3363

びらはらはらと散る　家　満寿
花びらの色を合わしつ折りており夢の拡がるくす玉一つ　坂本　雪絵
宙返る雀の一羽枝に来て恐れもせずにわれを見ており　水野　国勝
地球この星も消ゆるか兆しという異常気象の悶きも見えて　松本　一郎
命ありて越えし一冬かえりみる夕餉を匂う一椀のめし　大平　太平
離れ住む弟よりの賀の電話元気な声を弾ませており　松本　由起
声かけて過ぎゆく幼友の顔応えてわれも手を振る車窓　中川西　肇
わが庭の一号に芽生えし福寿草季を忘れず鮮やかに咲く　蛭田　光江
健康の為にと土手を歩き摘む蕗の薹幾つによもぎの少し　緑川　理羽
剣の道険しくあれど孫娘ひたすら進む友情も得て　赤坂　朝子
山峡を細く流るる掘っこの芹のみどりを摘まんと出づる　本郷　チヨ
胎動を思わせて立つ波の音力湧き来る勿来の浜は　鈴木イミ子
鶴ケ城在隊の頃思いだす登りおりしたあの石垣を　芳賀　洋郎
労いの優しきお言葉賜れる天皇陛下の御姿おろがむ　須藤美代子

いきいき生活、応援します。

く・ら・し・の情報
Information

電話番号
Telepone

鮫川村役場	☎ 49-3111㈹
	FAX 49-2651
教育委員会	
学校教育課	☎ 49-3151
生涯学習課	☎ 49-2247
歴史民俗資料館	☎ 49-3106
農業者トレーニングセンター	☎ 49-3295
交流施設　ほっとはうす・さめがわ	☎ 48-2555
国保診療所	☎ 49-2028
高齢者総合福祉センター　ひだまり荘	☎ 49-3600
村民保養施設　さぎり荘	☎ 49-2205

募集1

村職員（高校卒程度）採用候補者試験

鮫川村職員（高校卒程度）の採用候補者試験を次により行います。

採用予定人員　若干名（一般事務）

受験資格　昭和54年4月2日から昭和58年4月1日までに生まれた者（学歴は問いません）

試験日および場所

▼第1次試験（教養試験）…平成12年9月17日（日）午前9時～9時30分受付・福島県棚倉合同庁舎

▼第2次試験（小論文・面接）…第1次試験合格者に別途通知します。

募集期間　平成12年7月12日（水）から同8月11日（金）まで（執務時間中に限ります）。

郵送による申し込みは、8月9日までの消印のあるものに限ります。

申し込み方法　申し込み用紙（役場で交付します）に必要事項を記入し、総務課総務係に提出してください。

詳細　総務課総務係（☎内線212）

開発センターの名称を変更

「公民館」と呼んでください

4月1日から「鮫川村山村開発センター」の名称を「鮫川村公民館」に変更しましたのでお知らせします。

これに伴い、村、村教育委員会などの公共機関が当館を会場として各種行事を開催する場合、「鮫川村公民館」という名称を使いますのでご承知ください。

また、各種団体などが当館を利用される場合にも、開催場所などの名称は「鮫川村公民館」を使用されますようお願いします。

問い合わせ
鮫川村公民館（☎49-2247）

さわやかウォーキング

尾瀬ハイキング参加者

村のふるさと後継者育成事業（海外研修）参加者で構成する「鮫川地球倶楽部」では、青少年健全育成、地域づくりなどのため、さまざまな活動を展開しています。

今年度は、尾瀬の大自然を楽しみながら、村民の皆さんの健康づくりを図るため、「さわやかウォーキング・尾瀬ハイキング」を企画、次により参加者を募集します。

期日　7月25日（火）午前4時出発。農業者トレーニングセンター駐車場集合

目的地　尾瀬沼（雨天の場合は、ミニ尾瀬公園、檜枝岐温泉めぐり）

募集対象　小学3年生以上

参加費　1人　2、000円

交通手段　大型観光バス

募集定員　40人（先着順。定員になりしだい締め切ります）

募集締め切り　7月18日（火）

申し込み・問い合わせ　鮫川地球倶楽部事務局（企画調整課企画振興係内、☎内線222）



募集

写真展さめがわ点描
「親と子のふれあい」作品

応募資格…鮫川村民、鮫川村出身者、鮫川村内勤務者／**作品**…カラープリント４ツ切サイズの一枚写真で１人３点まで／**応募締め切り**…平成12年10月ごろ／**注意**…①鮫川村民が被写体に入ること。②応募者本人（職業写真家は除く）が撮影したもので未発表の作品。③被写体の方の承諾を得ること／**賞**…最優秀賞１点、優秀賞２点、入選数点

問い合わせ
企画調整課商工観光係
（☎内線221）

高校生の税の作文募集

国税庁・国税局・税務署では、全国の高校生の皆さんから「税に関する作文」を募集しています。

■**応募資格**　高校生であればどなたでも応募できます。
■**テーマ**　税について、日ごろ考えていることや意見など、税に関することであれば何でも結構です。
■**応募数**　１人１編、３千字以内
■**締め切り**　９月７日（木）までに、最寄りの税務署へ提出してください。

◎問い合わせ
白河税務署総務課
☎0248-22-7111

平成12年度
福島県警察官募集

警察官Ｂ（男女）

■**受験資格**　昭和46年４月２日から昭和58年４月１日までに生まれた者
■**受付期間**　７月24日（月）～８月15日（火）
■**試験日・会場**　①第１次…９月17日（日）・福島工業高校、郡山高校、若松商業高校、磐城高校、相馬農業高校／②第２次…10月26日（木）～27日（金）・福島県警察学校および福島県庁

問い合わせ
棚倉警察署警務係（☎33-3241）
福島県警察本部警務課人事係（☎024-522-2151）

水のある風景　フォトコンテスト
うつくしま未来博参加プログラム

テーマ…県内の四季折々の水のある風景（河川、湖沼、噴水など）や水を背景にした暮らし／**部門・作品**…①一般部門＝カラープリント６ツ切以上４ツ切判までの一枚写真で１人３点まで。②ファミリー部門＝同サービス判以上キャビネ判までの一枚写真で１人３点まで。デジタルカメラの場合、Ａ４判のプリントアウト（データの応募も可）／**応募締め切り**…11月30日（木）〔当日消印有効〕

応募先・問い合わせ
〒960-8074／福島市西中央5-22-4／興新福島ビル１階／「水のある風景」フォトコンテスト事務局／☎024-526-6333

募集2
ふくしま駅伝選手候補者

第12回市町村対抗福島県縦断駅伝競走大会（ふくしま駅伝）が11月19日（日）、白河市をスタート、県庁前をゴールに開催されます。

ふくしま駅伝鮫川村本部では、次により選手候補者を募集し、各種ロードレースへの参加、選手選考会などを行い、出場選手を選考します。

募集対象　鮫川村在住者および出身者（中学生以上）
締め切り　７月31日（月）
応募先・問い合わせ　ふくしま駅伝鮫川村本部事務局（農業者トレーニングセンター内、教育委員会生涯学習課社会体育係、☎49-3295）

村営住宅入居者

住宅の所在地　大字赤坂中野字東前田24-2（村営住宅「赤坂団地」）
住宅の構造・募集戸数　木造平屋建て・１戸
入居資格　▼すでに同居し、または同居しようとする親族があること▼政令で定める月収が20万円以下であること▼現に住宅に困窮していること
家賃および敷金　▼家賃…月額16、500円から27、300円（入居者の収入によって変わります）▼敷金…家賃の２カ月分▼その他、共同の維持管理にかかる費用は入居者負担
受付期間　７月３日（月）から７月14日（金）まで（土・日曜日を除く午前８時30分から午後５時まで）
入居者の決定方法　申し込みを受け付けた後、書類審査、実態調査を行い、入居者を決定します。
入居可能予定時期　８月１日ごろ
申し込み・問い合わせ　建設課管理係（☎内線252）

案内
特別弔慰金を支給
戦没者の遺族が対象

厚生省では、戦没者死亡当時の３親等内親族で次の要件を満たす方に、特別弔慰金（額面24万円、６年償還の国債）を支給します。

受給要件　▼今までに特別弔慰金の受給権を取得した遺族がいないこと▼平成11年４月１日において、戦没者の死亡にかかる公務扶助料や遺族年金などの受給権者がいないこと
請求期限　平成14年４月１日まで
詳細　住民課住民福祉係（☎内線234）

手続き

印鑑登録証の交換

昨年11月1日から、印鑑登録済証がカード形態の「印鑑登録証」に変わりました。まだ交換が済んでいない方は、早めに手続きしてください。

なお、印鑑登録証は、証明書の交付請求の際に必ず必要になります。

交換できる時間　土曜・日曜・祝日を除く午前8時30分から午後5時まで

交換に必要なもの

①本人が交換する場合…印鑑、古い印鑑登録済証（紛失などにより持参できない場合は、運転免許証やパスポートなど、本人と確認できる写真入りの書類を持参してください）

②代理人が交換する場合…印鑑、古い印鑑登録済証（紛失などにより持参できない場合は、代理人選任届（左の書き方参照）が必要になります）

印鑑登録証は大切なものですので、交換にはできるだけ本人がおいでください。やむを得ず代理人に委任した場合、印鑑登録証は代理人に渡すことになりますのでご承知ください。

また、印鑑証明書は金銭の貸借や不動産の登記などに使われる重要な書類ですので、登録申請や証明書の交付請求についても、なるべく本人が手続きしてください。

詳細　住民課住民福祉係（☎内線232）

■代理人選任届の書き方

代理人選任届

住所　鮫川村大字○○字○○番地
氏名　○　○　○　○
生年月日　○年○月○日

私に係る印鑑登録証受領につき、上記の者を私の代理人に選任し、その権限を委任したのでお届けします。

平成○年○月○日

住所　鮫川村大字○○字○○番地
氏名　○　○　○　○　（実印）

鮫川村長　様

国民年金

追納できます 免除期間の保険料

将来、老齢基礎年金の給付を受けるとき、保険料の免除を受けた期間についての年金額は、保険料を納めた場合の3分の1となり、老後の年金に不安が残ります。

免除を受けた期間の保険料は、10年前までさかのぼって納めることができます。これを「追納」といいます。

学生などが就職して生活に余裕ができたときは、追納することをお勧めします。

なお、平成12年度中に追納する場合、保険料は表のとおりとなります。

詳細　住民課住民福祉係（☎内線234）

■平成12年度中の追納保険料額（月額）

免除期間	追納保険料	免除期間	追納保険料
2年度	12,890円	7年度	13,740
3年度	13,100	8年度	13,690
4年度	13,380	9年度	13,500
5年度	13,720	10年度	13,300
6年度	13,750	11年度	13,300

ご利用ください トレセンプール



■**利用時間**…①午前9時30分～11時30分、②午後1時～2時50分、③午後3時～4時50分、④夜間＝午後7時～8時50分（夜間の利用開始は7月下旬の予定です）

■**利用料金**…無料

■**定休日**…毎週月曜日は、清掃のため休みになります。

■**その他**…幼児の利用は保護者同伴とし、保護者1人につき幼児2人までとします。

問い合わせ
農業者トレーニングセンター（☎49－3295）

相談

■**心配ごと相談・行政相談**
▼**日時**…7月21日(金)午前10時～午後3時（心配ごと相談では、午後1時から弁護士が相談を受けます）▼**場所**…村公民館◎**詳細**…心配ごと＝村社会福祉協議会（☎49－3600）、行政＝総務課総務係（☎内線214）

■**身体障害者巡回相談**
▼**日時・場所**…7月17日(月)・古殿町健康管理センター、7月25日(火)・棚倉保健所▼**対象**…肢体不自由者▼相談希望者は住民課住民福祉係に事前連絡が必要です。◎**詳細**…住民課住民福祉係（☎内線233）

納付

▼村県民税…1期分
▼国民健康保険税…1期分
▼国民年金保険料…6月分
◎**納期限**…6月30日(金)
※納期内に納めましょう。口座振替の方は残高確認を

寄付

（敬称略）
▼**社会福祉事業のために**（金員）…矢吹榮治(仁田)江田滋(神奈川県川崎市)鈴木マツイ(新宿)藤田俊一(関口)水野正廣(大塩)
▼**ひだまり荘に**（樹木(ツゲ)1本）…岡部敬美(東京都練馬区)

■クイズふるさと再発見の答え＝二見ケ滝（ふたみがたき）（問題は8ページ）

こんにちは保健婦です

食習慣は乳幼児期から

栄養教室に参加しませんか？②



蛭田みゆき保健婦

今回は、栄養教室の内容について紹介します。

ホップ教室（離乳食）

4カ月児健診を受けたお子さんとお母さん（保育者）、1歳の誕生を迎えたお子さんとお母さん（保育者）が対象。比較的何でも食べてくれるこの時期に、しっかりとした離乳食を与えるかどうかで、食事への意欲や好き嫌いなどが決まってきます。教室では、お子さんの発達に合った離乳食を調理のポイントを学びながら栄養士さんと一緒に作り、味や固さなどを確かめながらお子さんと試食します。

ステップ教室（おやつ）

1歳6カ月児健診を受けたお子さんとお母さん（保育者）が対象。この時期は動きが活発でエネルギーが必要なのに、胃が小さいため3回の食事では必要な栄養とカロリーが摂りにくくなります。そこで教室では、第4の食事としてのおやつをお子さんと作り、甘さや量を確かめながら試食。また、市販のジュースやお菓子の甘味度を測り、適度な甘さの体験をします。

ジャンプ教室（幼児の食事）

3歳児健診を受けたお子さんとお母さん（保育者）が対象。教室では、バランスのとれた食事をお子さんと一緒に作り、量や薄味を確かめながら一緒に試食します。

＊

どの教室でも、健診と同じように健やかな発育、発達を見守るため、身長・体重を測り、歯や育児などに関する相談をお受けします。また、お子さん同志、お母さん同志が調理などを通して交流できます。日程などについては保健ごよみ、または各健診でお知らせしています。

食事や歯科衛生は一生涯必要になってきますので、この機会にぜひご参加ください。

◎問い合わせ　住民課健康衛生係（☎内線237）



ジャンプ教室



今月の表紙

6月4日に開かれた「さわやか高原ロードレース大会」で、優勝を目指し、勢いよくスタートする子どもたち（詳しくは6ページをご覧ください）。

休日当番医

6月25日（日）	
藤田医院（棚倉町）	☎33－2013
車田病院（塙町）	☎43－1019
やまもと内科クリニック（石川町）	☎26－8311
7月2日（日）	
あらまちクリニック（棚倉町）	☎33－8018
塙厚生病院（塙町）	☎43－1145
中島病院（石川町）	☎26－3415
7月9日（日）	
緑が丘診療所（棚倉町）	☎33－9468
金沢医院（矢祭町）	☎46－2312
石川中央医院（石川町）	☎26－2024
7月16日（日）	
杉山胃腸科外科皮膚科（棚倉町）	☎33－7551
東舘診療所（矢祭町）	☎46－3165
富永　医院（浅川町）	☎36－2027
7月20日（木）	
和田医院（棚倉町）	☎33－2012
中島医院（塙町）	☎43－0373
大野病院（石川町）	☎26－1181
7月23日（日）	
勝田医院（棚倉町）	☎33－3008
石川医院（塙町）	☎43－0003
中島病院（石川町）	☎26－3415
7月30日（日）	
大木医院（棚倉町）	☎33－2424
木村医院（矢祭町）	☎46－3528
大野病院（石川町）	☎26－1181

ごみ収集日

— 7月 —

■江竜田～中野町～福原～鍬木田～広畑～新宿～道少田～大塩
- 可燃物…3.6.10.13.17.24.27.31
- 不燃物…7.21

■さぎり荘～村営住宅赤坂中野団地
- 可燃物…3.6.10.13.17.24.27.31
- 不燃物…5.19

■鮫川中学校
- 可燃物…3.6.10.13.17.24.27.31
- 不燃物…6

■関下～越虫～青生野小～世々麦～葉貫～戸草～蕨ノ草～中沢～関口
- 可燃物…5.12.19.26
- 不燃物…5.19

■真坂～押目～酒垂～塚本～荻ノ沢～折戸～水口～官沢
- 可燃物…5.12.19.26
- 不燃物…6

■官代～遠ケ竜～大石草～大根屋敷～内ケ竜
- 可燃物…5.12.19.26
- 不燃物…7.21

■東前田～大久保～鬼越～赤柴～沼野沢～岩野草～薄ケ久保～石井草
- 可燃物…5.12.19.26
- 不燃物…28

※ペットボトルは、可燃物と同じ日に収集します。

お誕生

5月届け出分



小森和佳子（わかこ）
平12．5．16生
住所／戸草
保護者／洋一

おくやみ

5月届け出分

住所	氏名	月日	年齢
仁田	矢吹　ナツ	5．9	91歳
大塩	岡部　フミ	5.10	81歳
八斗蒔	江田　三郎	5.11	81歳
大塩	水野　キク	5.30	96歳

※お誕生・おくやみのコーナーへの掲載を希望されない方は、届け出の際に申し出てください。

人の動き

5月1日現在・（　）は前月比

人口	4,805人（－7）
男	2,392人（＋4）
女	2,413人（－11）
世帯	1,108戸（＋7）

広報さめがわ
平成12年6月号（通巻557号）
■
発行・編集／鮫川村役場総務課
〒963-8401　福島県東白川郡鮫川村大字赤坂中野字新宿39-5
☎(0247)49-3111　FAX(0247)49-2651
印刷／佐藤印刷所（塙町）

セピア色の思い出 ⑮



昭和12年4月

鮫川尋常高等小学校入学記念

提供／矢吹一男さん（大字赤坂西野字大塩・69歳）

昭和12年4月、鮫川尋常高等小学校入学記念に撮影したものである。当時を振り返ると、入学の年に支那事変が勃発、高等科卒業の年に太平洋戦争が終戦を迎えるという、まさに戦争に始まり戦争に終わるという学校生活だった。戦争のための奉仕作業や手旗信号の練習などに費やす時間が多く、勉強する時間が限られていたが、先生の教えを忠実に守り努力した。また、仲間とのけんかも頻繁にあったが、大したケガもなかったのは、けんかにもルールがあったからであろう。（矢吹）

編集後記

▼運動会の取材で印象に残るのは、PTAをはじめ、消防団や老人クラブ、青年会などの人たちが数多く参加し、地区をあげて盛り上げること。そして、子どもたちに負けないくらいに夢中になって競技に取り組む姿です。筋肉痛になるのが心配なのか、初めは気が進まない様子で参加するのですが、いざ競技が始まるともう本気。明日の筋肉痛なんて、どうでもよくなってしまうんですね。そのおかげで、子どもたちも大いに楽しむことができたと思います。お疲れ様でした。（舟木）