平成11年７月 広報 Vol. 546

さめうら

7

1999 July



特集

子どもの元気は地域の元気！

青少年の健全育成のために

福島県青少年健全育成推進本部では、七・八月の二カ月間を「青少年健全育成県民総ぐるみ運動」として、青少年育成と非行防止のための運動を集中的に展開する。子どもたちが心身ともに健やかに成長することはみんなの願い。しかし、いじめや登校拒否の問題など、子どもたちを取り巻く環境は大きく変化している。その一方で、地域の中で人々とのふれあいや経験を通して、さまざまなことを学んでいる子どもたちも数多くいる。そこで、今月号では、地域でのスポーツやサークル活動に、積極的に取り組む子どもたちを紹介するとともに、青少年の健全育成について考えてみた。





特集
青少年の
健全育成のために

スポーツで鍛える心と体。礼儀や思いやりの心も自然と身につく。

■少林寺拳法・福島鮫川スポーツ少年団

子どもの数が少なくなったことなどにより、異なる年齢の子どもたちが地域で一緒に活動することが少なくなってきている。そんな中、スポーツは、子どもたちが共通の目標に向かって活動し、体を鍛えるだけでなく、協調性や礼儀などを身につけられる絶好の機会である。

子どもたちの元気な掛け声が

梅雨の時期特有のジメジメとした蒸し暑さで、立っているだけでも汗ばんでしまう。そんな火曜日の夕方、農業者トレーニングセンターでは、少林寺拳法・福島鮫川スポーツ少年団（代表・小松照義さん）の子どもたちの元気な掛け声が、いつものように響いていた。練習は、火曜日と金曜日の週二回、一年を通して続

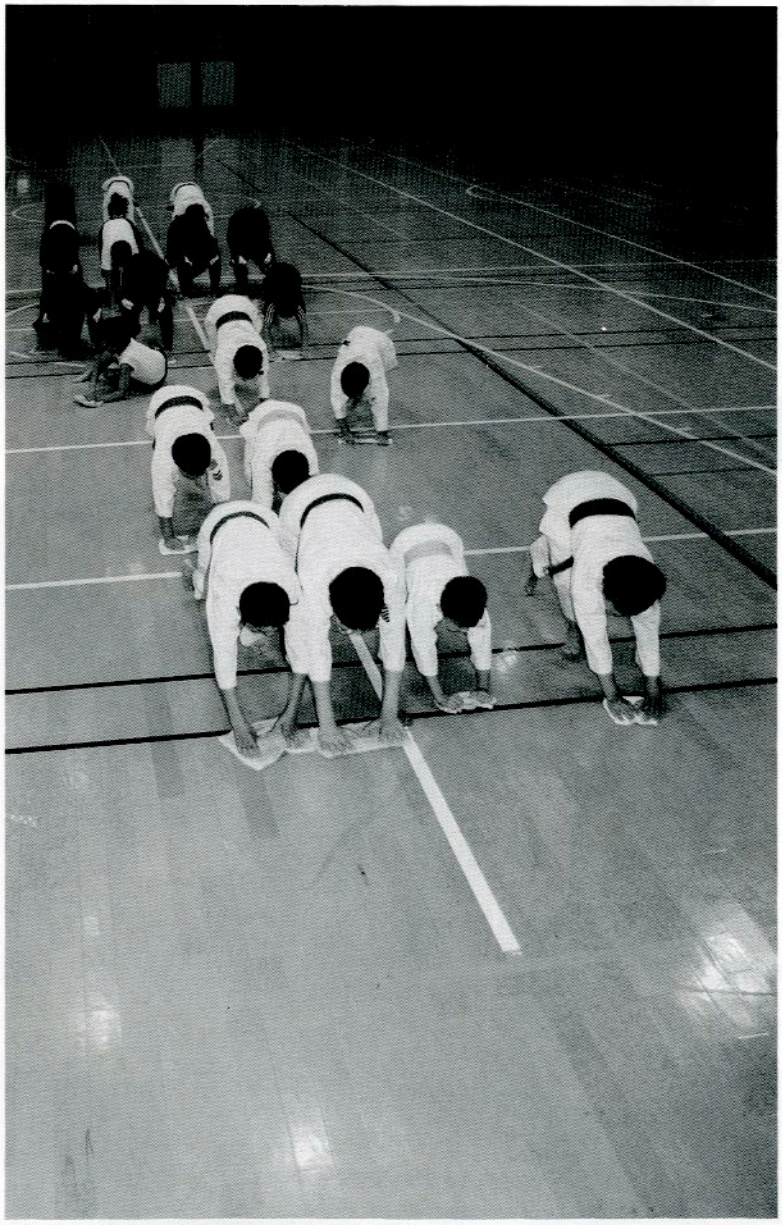

ぞうきんがけは、練習を始める前に必ず行う。

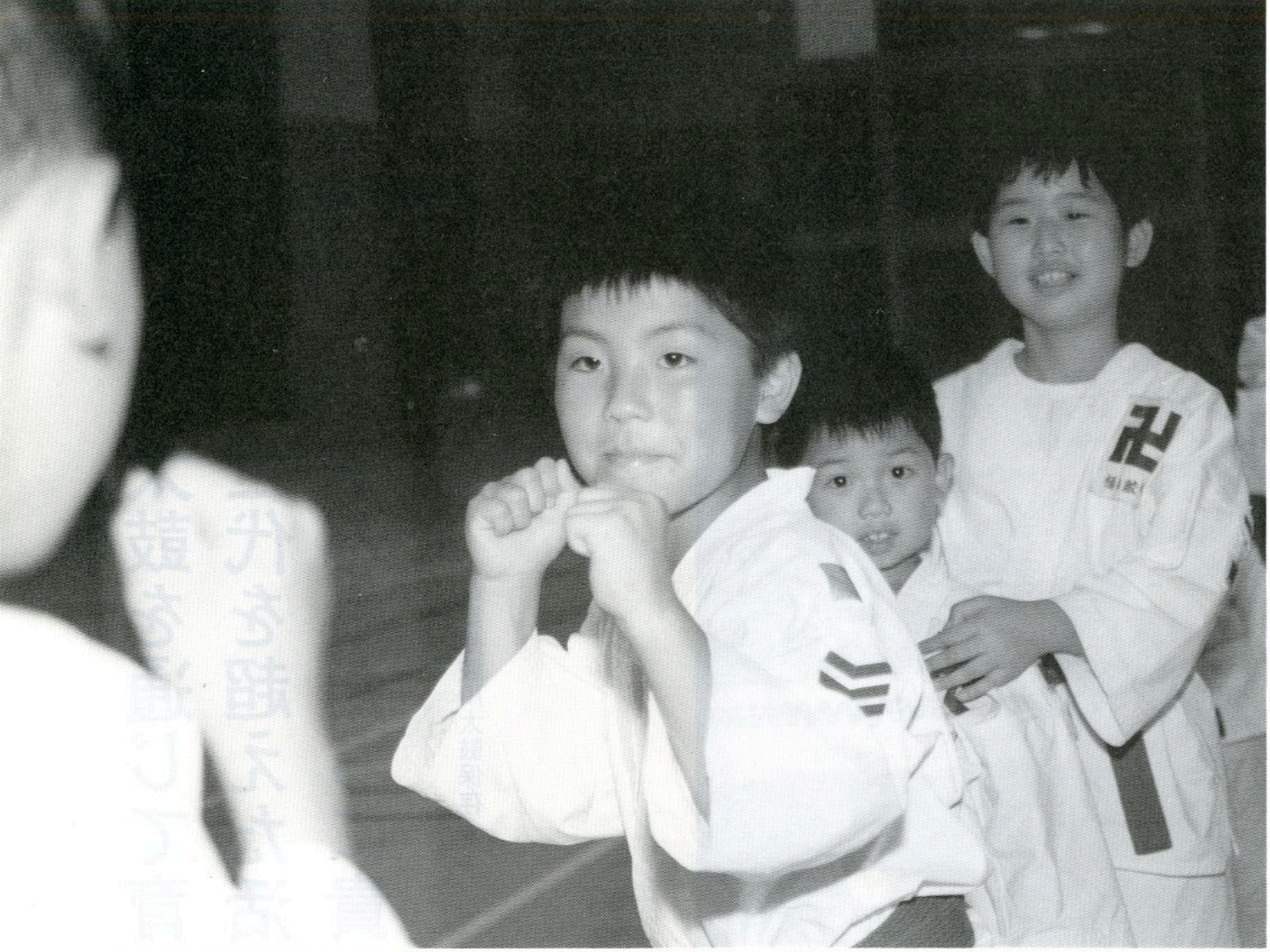

練習中は和やかな雰囲気であるが、真剣さも忘れない。

けられる。二人一組になって、攻者と守者の立場を交代しながら、協力し合って技の上達を図る。

今年七月現在の団員は、小学生十三人、中学生十二人。このほかに、高校生一人と大人十二人が加わる。

将来、社会に役立つ人間に

少年団の発足は平成四年十月。以前から少林寺拳法を続けていた小松さん夫妻が道場を開いた。「生まれ育った鮫川で道場を開くことに、強いこだわりがあったんです」と小松さん。少林寺拳法は、「人づくり」を前提とした武道である。そのようなことから「鮫川村の子どもたちの中から、社会に貢献できる人を一人でも多くつくりたい」。そんな気持ちがあったからだ。

少林寺拳法は、強さや勝ち負けを競うことが目的ではなく、楽しみながら共に向上し、相手のことを考え、思いやる心を養うことができるスポーツ。「少林寺拳法を通じて、自分の意志をはっきりと主張できる人間になってほしい。また、将来、社会に役立つ人間に成長してほしい」。小松さんは力強くそう語る。

同少年団では毎年、日ごろお世話になっているトレーニングセンターに感謝するとともに、少しでも地域に貢献しようと、農業者トレーニングセンター内の清掃とその周辺のゴミ拾いを行っている。この活動も、少林寺拳法の最大の目標である「人づくり」の一環だ。



大人の指導者が手本を示す。

「可能性」を引き出す力

昨年、少林寺拳法を始めたという現在小学四年生の前田秀人くん（大字赤坂東野字官代）は、今年初めて大会に出場、見事予選を通過した。入門当時は、続けられるか不安だったという秀人くん。大会に出場したことで「やればできるんだ」という自信がついたという。「やってよかった」。そう話す秀人くんの表情は輝いて見えた。「自分で自分をあきらめない、そんな強い精神を持ってほしい」と小松さんは話す。

少林寺拳法に限らずスポーツは、子どもたちに秘められた「可能性」を引き出す力を持っているに違いない。

特集
青少年の
健全育成のために

太鼓を通じて育む郷土愛。世代を超えた活動で子どもたちに貴重な体験を…。

■奥州鮫川太鼓保存会



世代を超えた活動で、子どもたちは多くのことを学ぶ。

近年、地域での文化活動やサークル活動などが停滞気味といわれている。それは、鮫川村においても例外ではないだろう。しかし、地域というのは、子どもたちにとって学校などとは違った学習やふれあいの場であり、現に、村内でも地域活動を通して多くのことを学んでいる子どもたちがいる。

練習は、和気あいあいと

奥州鮫川太鼓保存会（会長・関根昭二さん、七十二歳）は、太鼓を通じて地域を活性化させるとともに、村に伝統芸能を残そうという機運が高まり、平成五年四月に結成された。以来、高原の鮫川うまいもの祭りをはじめ、さまざまなイベントで鮫川村を広くピーアールしている。

「源流太鼓」と呼ばれる創作太鼓の勇壮な響きは、鮫川村を源泉とする川の流れが、強滝、江竜田の滝という豪快な流れをつくり出し、やがては静かに太平洋

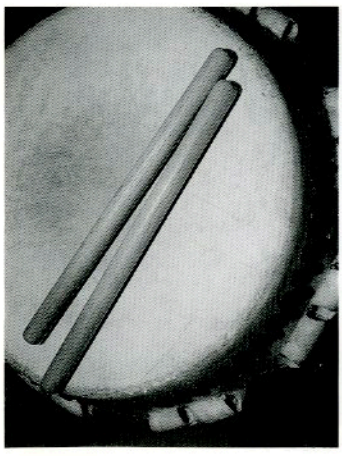

に注ぐという様子を四部構成にして作られたもので、同時に鮫川村民の力強い生きざまを表現している。

保存会には、小学一年生以上で意欲があれば誰でも加入できる。今年七月現在のメンバーは、小学生七人、中学生四人、大人十二人、合わせて二十三人が活動している。小・中学生のうち三分の二近くが女子だ。また、年齢層も幅広く、小学一年生から七十歳以上の高齢者までとさまざまで、世代を超えた活動を通して、子どもたちは多くのことを学んでいる。週に一度、午後七時に農業者トレーニングセンターに集まり、和気あいあいと練習に励んでいる。

現在は、西暦二〇〇一年（平成十三年）、須賀川市で開催される大イベント「うつくしま未来博」での演奏に向けて、一段と気合が入っている様子だ。

勇気から自信、そして「やる気」に

子どもたちは、日ごろの練習の成果を発揮できる大舞台を経験することにより、勇気が自信となり、そして「やる気」と変わる。「何事にも挑戦しようとする気持ちが備わってくるんです」と会長を務める関根さんは話す。

全員の気持ちが一つになったとき、その太鼓の響きは人々の心に伝わり、勇気と感動を呼び起こす。そして、子どもたちに協調性が生まれ、心を豊かにさせる。



週に一度の練習は和気あいあいと。時折、笑顔がこぼれる

「子どもたちが社会人になってから、さまざまなことに柔軟に対処できる豊かな心を持ってほしい」と関根さん。

地域を盛り上げる人材に

同保存会では、青少年の健全育成のために活躍してくれる若者を募集している。

「太鼓を通じて郷土愛を育み、未来を担っていく子どもたちが、将来、地域を盛り上げていく人材に成長することを心から願っています」。子どもたちに対する関根さんのまなざしは、孫の成長を温かく見守るおじいちゃんのような、そんな優しさが満ちあふれていた。



さまざまなイベントで演奏。その響きは人々に勇気を与える。



各地区ごとに、さまざまな活動。未来を担う青少年の健やかな成長を願って…。

■鮫川村青少年健全育成推進協議会

豊かな感性を育む

未来の鮫川村を担う青少年の健やかな育成を図るため、鮫川村青少年健全育成推進協議会が組織されている。協議会の現在のメンバーは、村教育委員会教育長、各行政区の区長（地区推進協議会長）七人、学識経験者として民生・児童委員二人、村連合ＰＴＡ協議会長の合わせて十一人。

活動は主に「豊かな心を育む」ことを重点においている。このうち、「青少年主張大会」は、村文化祭の恒例行事として定着している。青少年が、日ごろ考えていること、感じていることを主張することにより、同世代の仲間とともに社会の一員としての自覚と社会に貢献しようとする意識を高めようとするのがねらい。

また、子どもたちが、学校や地域、家庭での体験で学んだことや感じたことを



青少年主張大会作品集「しゅちょう」（左）と、こども俳句・短歌・詩のコンクール作品集「こころのうた」（右）。

■地区推進協議会の活動

地区	主な活動
西野	俳句・短歌会（コンクール）／鮫川中西野支部球技大会
西山	スポーツ少年団・幼年消防クラブ育成／「みんなで登ろう○○山（登山）
中野	少年の主張作文募集・区民運動会参加／あいさつ・小さな親切運動、花いっぱい運動
東石	作文コンクール・文集発行、奉仕活動など／スポーツ少年団育成など
富田	ふれあい教室「伝承遊具づくり」／だんごさし（小正月行事）
渡瀬	渡瀬川で遊ぼう・ヤマメつかみ大会／夏の夜の集い（花火）
青生野	健全育成ミニ運動会／健全育成たこあげ大会



青少年主張大会

俳句・短歌・詩に表現することにより、豊かな感性を養うことを目的に「こども俳句・短歌・詩のコンクール」を実施している。作品は、村内の小・中学校の児童生徒から募る。

「青少年主張大会」と「こども俳句・短歌・詩のコンクール」の作品は、それぞれ作品集にまとめ、各関係機関、関係者に配布している。

地区推進協議会の活動

村内七つの行政区ごとに地区推進協議会があり、それぞれに特色のある活動を展開している。活動内容は、スポーツ・レクリエーション活動、奉仕活動、伝承行事の継承など、各地区ごとにさまざま。また、老人クラブなどの地域の人たちと一緒に行う活動も多く、子どもたちにとっては貴重な経験となっている。

各地区ごとの主な活動は右表のとおり。

青少年を、心身ともに健やかに育てるために

Interview
インタビュー

村教育委員会教育長・村青少年健全育成推進協議会長

根本忠義氏に聞く



――子どもたちが健全に成長するうえで何が必要でしょうか。

まず第一に、家庭環境が健全であることですね。そして、学校・教師と関係者との信頼関係、社会環境改善への地域住民の参加が大切になります。これらを通して、「良いことは自分から進んで行う意識を育てる」「子どもたちと積極的に声をかけ合う」「情愛の気持ち、独立心を育てる」「子どもたちを事故や犯罪から守る」ということが必要だと思います。

――子どもたちを取り巻く現代の環境はどうでしょうか。

現代は、人々の努力によって経済的発展はめざましく、物質的には豊かです。しかし、社会生活の中で最低限守らなければならない基本的なルールについての認識が、希薄でおろそかにされています。物事を自分の都合のいいように解釈して、一方的に主張する傾向がみられ、公共の利益や他人の自由をないがしろにしてしまう風潮があるように思われます。そして、子どもがいろいろな人間とのかかわりの中で、豊かな社会性や人との付き合い方を習得する機会が少なくなってきていますね。

――子どもたちを健やかに成長させるうえで、家庭や地域はどのような役割を担っていけばよいのでしょうか。

まず、大人が自分自身を振り返って、過剰な自由や権利の主張を見直し、子どもに手本を示すことです。そして、子どもたちと正面から向き合い、対話を深め、善悪の判断、生命や自然を思いやる心を育てるように心がけていくことが大切ではないでしょうか。子どもたちを取り巻く家庭環境、地域環境に気を配り、常にそれらの改善に努めていく必要があります。

――最後に、これからの課題は。

子どもに対する基本的な「しつけ」がおろそかになっています。子どもの自由や権利を守ることと同時に、「公共の福祉」「自分の責任」という観点から、子どものさまざまな「行き過ぎ」に対し、大人が「許せること」「許せないこと」を明確にした態度をとるべきでしょう。そして、子どもたちに対し、さまざまな生活体験の中で、かたよった考え方を修正する機会を十分に与えられるようにすべきです。

次に、子どもに豊かな人間関係をつくる機会が減少しています。少子化や地域社会の変化によって、兄弟・姉妹や近所の友だちが減り、人間関係が狭い範囲になってきて、人との付き合い方を見つける機会が失われてきています。人間関係のもつれを、好ましい方向で解決できる能力を養うために、現実の多様な人間関係の中で、さまざまな問題に対応できるようにしていくことが、これからの課題だと思います。

むらのできごと

広報にあなたの写真が載りましたら、さしあげますのでご連絡ください。（☎49－3111　内線214）


一度に二匹もつかまえる子も


「大きいのをつかまえたよ」

渡瀬川で遊んだよ。

渡瀬小が白河一小児童を招き交流

7月3日、渡瀬小学校（圓谷厚子校長、全校生47人）で「渡瀬川で遊ぼう」と題し「ヤマメつかみ大会」が開かれました。ふるさとの川に親しもうと毎年開催。

今年は「はあと記念財団」のへき地教育研究に対する助成を受けていることから、小規模校と大規模校の交流活動の一環として白河第一小学校の4年生125人を招き交流しました。

この日はあいにくの雨模様でしたが、児童らは渡瀬川の特設いけすに放されたヤマメを歓声をあげながら懸命に追いかけていました。

オオムラサキが飛び交う里に

里づくり推進会議を設置

「国蝶（こくちょう）オオムラサキの里づくり」が本格的に始まりました。この事業を通し、村民一人ひとりが自然環境保護の意識を高めることを目的に「国蝶オオムラサキの里づくり推進会議」を設置。会議のメンバーは、各種団体の代表者、区長、学校長など三十一人です。

六月十八日、農業技術指導センターで開かれた第一回目の会議では、これまでの経過報告、今後の取り組みなどについて話し合われました。また、推進会議の会長に芳賀文雄村長を充てることが承認され、村長の指名により副会長に藤田好幸村議会議長と関根政雄夢楽（むらく）会議21代表が選ばれました。今後は、事業推進部会の設置や事業サポーターの公募などを行い、五カ年計画で事業を進める予定です。


今後の取り組みについて話し合われた推進会議



富永東白川支部長から表彰を受ける松本団長（左）と水野副団長（中央）

村消防団に金ばれん

県消防協会東白川支部幹部大会

7月4日、福島県消防協会東白川支部幹部大会が棚倉町文化センター「倉美館」で開かれ、その席上、村消防団が金ばれんを受賞しました。金ばれん表彰は、100点満点で審査、建物火災の出火率などにより減点され、鮫川村では昨年度1年間で1件の火災もなく、満点の成績での受賞となりました。

このたびの受賞に対し、松本惠治村消防団長は「今後とも予防消防の徹底と住民の防火意識の高揚に努め、無火災を継続していきたい」と話しています。

本のおもしろさを感じて

資料館図書室で親子読書教室を開催

歴史民俗資料館図書室では、五月二十日から「親子読書教室」を開催しています。

子どもたちに本に親しんでもらおうと昨年から開催しているもので、今年は七組の親子が参加しています。

子どもたちは、お母さんの読み聞かせに熱心に耳を傾けながら、本のおもしろさを感じている様子でした。また、読み聞かせのほか、ゲームや手遊びなども楽しんでいます。

今年の教室は、十月六日まで合わせて六回開かれます。

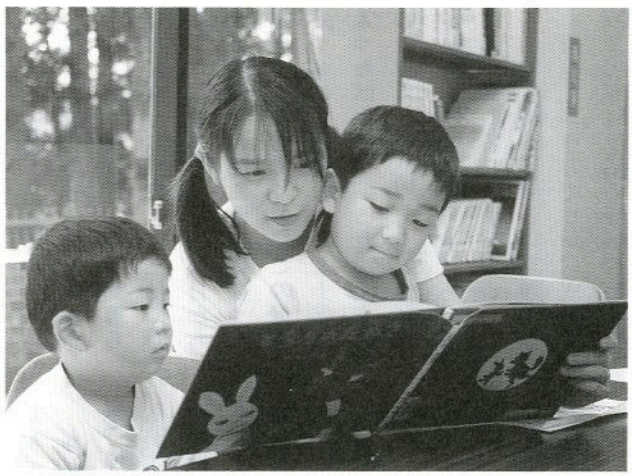

本の読み聞かせに熱心に耳を傾ける子どもたち

村政とぴっくす・村政とぴっくす・村政とぴっくす・村政とぴっくす・村政とぴっくす・村政とぴっくす・村政とぴっくす・村政とぴっくす



さくらんぼ教室開講

子育て支援事業「さくらんぼ教室」は12組の親子が参加し、6月11日に開講しました。保育所に入所していない2歳以上の幼児が対象。参加者間の交流を深めながら、子育ての輪を広げようとするもので、今年度は3月まで16回開催します。



納税組長会議を開催

6月13日、納税組長会議を山村開発センターで開催しました。区長・組長さんら約200人が出席。西山区戸倉組長の関根昭二さんが議長に選任され、今年度予算や村税、各種事業について村長と担当課長が説明し、村政への理解を求めました。

みんなのページ

PAGES FOR EVERYBODY

村民の皆さんが作るページです。
村づくりに関する意見、質問、提案(アイディア)
感激した話、ほほえましい話など……
ハガキや封書、ファックスでお寄せください。
ただし、中傷や営利を目的としたものは
ご遠慮ください。
「テーマにひとこと」も下記のあて先へ。

●

〒963-8401　大字赤坂中野字新宿39-5
鮫川村役場「広報さめがわ」みんなのページ行
☎49－3111（内線214）　FAX 49－2651

寄稿

失ってみて分かる人の尊さ、偉大さ

赤坂西野字西在住
鈴木　信義さん(51)

生まれ故郷の鮫川村で仕事をすることになり、三十年間暮らした東京から平成八年三月にUターンしました。その四月から仕事関係で大変お世話になった方が、去る四月に急にこの世を去ってしまいました。七十歳に入ったばかりで、これから本当の青春だと張り切っていたのに。故人の人柄に触れられた人たちは皆、悲しみにくれました。

いつも明るく楽しい話題を多く持っている方でした。中国大陸での軍隊生活の経験や、終戦後引き揚げの際、中国の農家の若い女性と恋に落ちて集合場所に現れなかった日本の兵隊さんの話、戦後東京で国鉄職員時代にすてきな女性との出会いなど、楽しく語っていただきました。

人は失ってみて、大切さ、尊さ、偉大さが分かるといいます。私が住んでいた東京の街のお寺の黒板に、ある詩が書いてありました。その詩を寄せて、三年間お世話になりました故人のごめい福を心から祈ります。

一人の人の死は悲しい
しかし遺(のこ)された我らが
そのことから何も学ばず
なに一つ新しいものを
生み出すことができないとしたら
それはもっと悲しい

（福島民報にも寄稿）

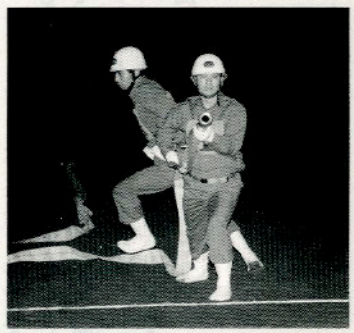

がんばれ消防団

8月1日(日)、第14回福島県消防操法競技県南地方大会が塙町で開かれます。村からは、ポンプ車操法の部に第5分団、小型ポンプ操法の部に第7分団が出場します。選手の皆さんは、大会に向けて連日練習に励んでいますので、村民の皆さんのご声援をお願いします。

クイズ

ふるさと再発見

【問題】　左の写真は、大字西山字戸倉地内に、昨年完成した水車小屋です。さて問題です。この水車小屋は何と呼ばれているでしょうか。

【ヒント】　○○○○水車小屋。ゴールデンウイークには、この水車小屋で「○○○○水車山吹まつり」が開催されます。

※正解は、来月号でお知らせします。

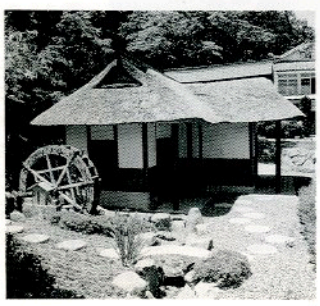

【先月号の正解】
大字赤坂中野字真坂地内にある「取上石(とりあげいし)」

み・ん・な・の

伝言板

■戸倉の里・魚つかみ大会
主催…戸倉の里づくり寄り合い／**日時**…8月15日(日)午前10時30分／**場所**…戸倉川／**料金**…前売り券＝大人1,000円・子供500円、当日券＝大人1,300円・子供700円／**その他**…山菜おこわ、ニジマスの塩焼きなどの販売も行います。
詳細 魚つかみ大会実行委員長・高野富一（☎49－2498）

■ニジマス釣り天狗好楽会
主催…鮫川村水産資源保護協会／**日時**…8月15日(日)午前7時～午後3時／**場所**…広畑地内／**料金**…前売り券＝会員1,500円、一般2,500円、学生（小学3年生以上中学生）＝1,000円、当日券＝前売り券の5割増し
詳細 村商工会（☎49－2171）

■熱気球に乗って花火を見よう
第21回鮫川花火大会を次により開催します。
主催…鮫川村商工会青年部／**日時**…8月15日(日)、熱気球体験試乗＝午前8時～(有料)、出店＝午前11時～、花火大会＝午後7時～／**場所**…青少年広場
詳細 村商工会（☎49－2171）

■独身男女交流・屋形船ツアー
主催…県南地区青年交流実行委員会／**期日**…9月4日(土)・5日(日)／**行き先**…東京・横浜方面／**対象**…独身男女(男性は鮫川村、棚倉町、浅川町、表郷村、東村の住民に限る、定員40人)／**参加費**…15,000円(チケット前売り)／**申し込み期限**…8月13日(金)まで
詳細 県南地区青年交流実行委員会事務局(棚倉町商工観光課☎33－2111)または実行委員・関根徳子(☎49－2489)

■圓歌・圓蔵二人会

プレイガイド／県内の催し

■宮沢賢治自筆水彩画展
期日…7月3日(土)～8月29日(日)毎週月曜日は休館／**場所**…草野心平記念文学館(いわき市)／**入場料**…小・中学生150円、高校・大学生310円、一般420円
詳細 草野心平記念文学館（☎0246－83－0005）

■映画「名探偵コナン」
日時…8月8日(日)15:00、19:00／**場所**…棚倉町文化センター「倉美館」／**入場料**…高校生以上1,000円、小人500円
詳細 倉美館（33－9610）

■コラボレーションアート展
期日…7月10日(土)～8月22日(日)毎週月曜日休館／**場所**…福島県立美術館／**入場料**…一般・大学生730円、高校生520円、小・中学生360円
詳細 福島県立美術館(☎024－531－5511)

地域の催しの案内、仲間づくりの呼びかけなど、掲載希望記事を募集します。総務課総務係(広報担当)までご連絡ください。



今月のスマイル

むし歯のない子

6月17日の3歳児健診で、むし歯がなかったお子さんは18人中11人で61％となり、前回に引き続き6割を超えるよい成績でした。むし歯がなかった11人を紹介します。


森岡美奈子ちゃん
西山字棚橋


吉田　樹くん
赤坂東野字大房


芳賀　海斗くん
赤坂東野字戸草


目黒　翔くん
赤坂西野字本坂


齋藤　航くん
赤坂中野字東前田


高木　紗希ちゃん
赤坂中野字薄ケ久保


金澤　康平くん
赤坂西野字前田


鈴木　愛美ちゃん
西山字馬場


鈴木　裕太くん
赤坂西野字本坂


芳賀　直人くん
赤坂東野字戸草


小松　有子ちゃん
赤坂中野字新宿

「テーマにひとこと」のコーナーは、紙面の都合により休みます。来月号をお楽しみに。

ホットな話題をお届けします。

地域の環境美化に貢献

水産資源保護協会に功績者表彰

村水産資源保護協会（舟木忠光会長）はこのほど、県クリーンふくしま運動県南地域功績者表彰を受けました。同協会は、河川・道路の清掃活動やヤマメの放流などを通して地域の環境美化に貢献し、その功績が認められたものです。



村民リレー

Vol. 15

矢吹俊幸さん

Toshiyuki Yabuki

大字赤坂西野字塩倉在住

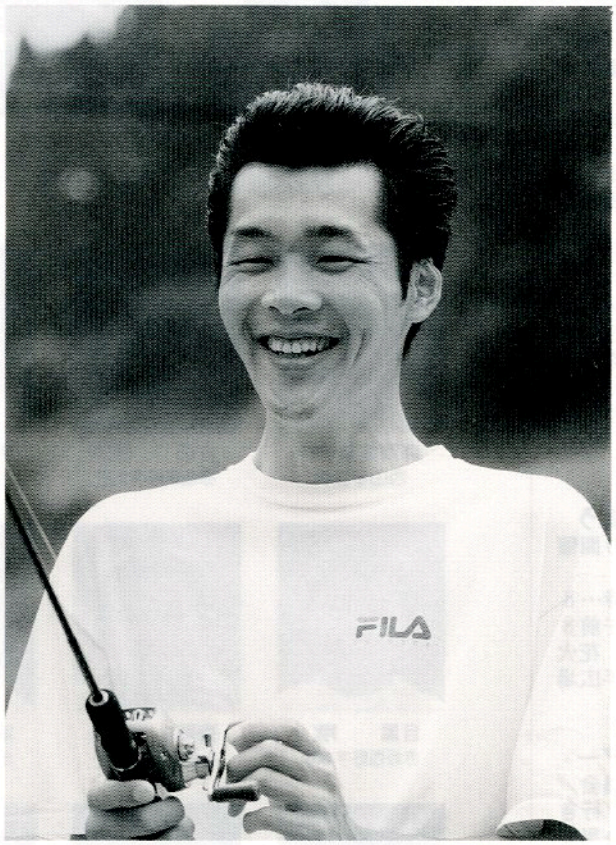

PROFILE プロフィール

やぶき・としゆき　昭和48年生まれ、26歳。㈱泰斗勤務。趣味は釣り（ルアーフィッシング）。

釣り・自然・ゴミ

私は、数年前から釣りを趣味とする機会があり、現在に至っています。それまでは、季節の変化などには関心がなかったのですが、一転して自然に関心を持つようになりました。

いろいろな釣り場に行くのですが、昨年の災害の爪跡を見ると、改めて自然の力の大きさに驚かされます。また、別の意味で驚くのがゴミです。釣りのゴミだけでなく生活に関するゴミがあり、粗大ゴミまである始末です。収集しているのだからゴミは減るはずなのですが、まったく減る様子がないのは残念です。「空き缶、空きビンは資源です」の言葉がむなしい気がします。私も釣り人の一人として、ゴミは持ち帰ることを心がけて釣りを楽しもうと思っています。

まあ、私ごときが大したことは言えないですが「自分のゴミは自分の責任」を心がければ、自然とゴミは減るのではないかと思います。

いつまでも美しい自然、美しい鮫川で生活していきたいと、小市民のささやかな願いです。

■

次回は矢吹さんの紹介で、鈴木ミチ子さん（馬場）の登場です。

俳句

寄り添うて笑う羅漢や青嵐　金沢　暁舟

高原の風にのりゆく蝶二つ　中井　恒峯

飢餓の青春消せざる同期バラの前　山本　朗史

青春の高低の靴つつじ園　矢部　正子

鉄線の白き大輪庭の王　小山田清哲

早苗田の畦の柔さに足を置く　北條素人

坂から梅雨の日ざしきらめく草の上　黒田　寿香

喫煙の乙女をかすめゆくつばめ　山本五十鈴

総会で逢う雷も気にならず　前田　信子

小手まりのささえきれない花の白　斉須　信子

山頂の見えて進まぬ初登山　金沢三津子

短歌

我が子等の日頃の暮し視て廻り我が事忘れまづは安心　松本　一郎

ハンガーが幾つも並ぶ幼児の家若妻パッパと手際よく干す　増子　紗久

バイトして旅費を稼げる孫はいい

史・資料を探る

村史編さん室

御領代官廻村の事

安政五年（一八五八）二月 中川西安正家文書

安政五年は今から百四十一年前、江戸幕府崩壊までわずか十年という時期、安政二年には江戸の大地震があり、攘夷、開国をめぐって遂に安政の大獄が五年に始まるという国状不安のさなかに当たります。この時期、石井草、東野村の半分、西山は古殿の村々と共に小見川藩の分領支配で、陣屋は古殿仙石にありました。代官は関市左衛門の後の松浦官兵衛、官兵衛は嘉永六年（一八五三）から慶応二年（一八六六）までの十三年間、仙石陣屋代官の職にありました。当時代官は江戸または国元（現千葉県小見川町）にあり、陣屋の仕事は手代などの役人が取り行っていました。代官がその実態を査察するため廻村が行われました。陣屋役人はもちろん、村々にとっても準備万端大変でありました。

（本文読み下し）

一、来る廿六日より廻村され候条左の通り相心得べく候
但し雨天は日送りの積り
一、御預け穀並びに村々積立貯穀去己引替えの分見分致すべく候の間、諸事是迄の通り相心得べく候

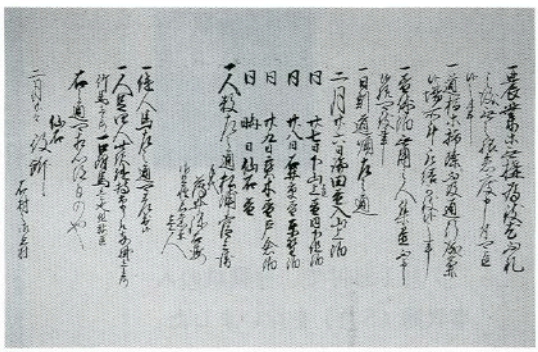

一、小前（百姓）のものへ達しの儀これあり候間、泊休村役人共宅へ惣代のもの両二人呼び寄せ置き申すべき事
一、昼休、泊へ近村より見廻（舞）に罷り越しに及ばず事
一、農業等構いなく致させ、尤も不礼の儀これなき様きっと申し付置くべき事
一、道橋等掃除に及ばず通行なりかね候場所ばかり取繕い致すべく候の事
一、昼休、泊り用なき人集め置申さず候様致すべく候

日割道順左之通

二月廿六日論田昼、入山上泊
同 廿七日下山上昼、下組泊
同 廿八日石井草昼、東野泊
同 廿九日宝木昼、戸倉泊
同 晦日 仙石昼

一、人数左の通り 松浦官兵衛
手代薄井弥右衛門
御足軽若党兼壱人
（継人馬、人足の分略）

右之通り相心得べくもの也
仙石役所 右村々御廻村

8.22県民スポーツ大会を成功させよう…の巻

－ 県南地域大会が鮫川村で開催 －

8月22日（日）、第52回福島県総合体育大会の県民スポーツ大会県南地域大会が鮫川村を会場に開催されます。本村体育協会が事務局を担当し、県南地域の12市町村から代表選手が集まり、5種目の競技で熱い戦いが展開されます。

－ 5種目すべてにエントリー －

開催地鮫川村として、5種目の競技すべてに出場エントリーを予定しています。

■競技種目と会場

①壮年ソフトボール
　青少年広場、村民運動場
②家庭バレーボール
　鮫川中学校体育館
③卓球
　鮫川小学校体育館
④バドミントン
　農業者トレーニングセンター
⑤ソフトテニス
　青少年広場および鮫川中学校テニスコート

－ 鮫川村代表選手を募集 －

壮年ソフトボールと家庭バレーボールは、体育協会主催健康づくり夏季球技大会の結果から代表チームを選考しますが、卓球、バドミントン、ソフトテニスの出場選手については、村民の皆さんから募集します。「勝利」は目標ですが、ねらいではありません。一般の方で意欲さえあれば参加できますので、ぜひご連絡ください。

村民の皆さんの心からの応援とご協力をお願いします。

＊詳しくは、生涯学習課社会体育係（☎49－3295、農業者トレーニングセンター内）まで。

生涯スポーツ情報 その5

う金の重みを始めて知りしと　大竹　華子

亦来ると馴染みしガイドに約しつつ兄は手を振る空港ロビー　森　芳子

民報社の賞を受くとう孫の作品日中友好の絵画展なり　本郷　チヨ

黄蓮の花咲くみれば籾種を水に浸して農の始めとす　鈴木イミ子

九十三歳の媼ははしゃぐ退院にベットの別れは「恋人より辛い」　坂本　雪絵

羽降りて踊るフラミンゴさながらにダンスを群れで楽しむ如し　坂本　伊紀

風邪に臥す今日も訪ねて来る友にせめて茶でもと湯を沸かしおり　松崎　光

久々に友の励ます電話あり職に悩めるこころは和む　水野　国勝

どっかりと腰を下ろせば肩越しにほのと香り来山百合の花　大平　太平

爆弾と火炎瓶とを携えて戦車を待ちしノモンハン戦　鷲野谷　満

アムール川凍れば車道に変わりつつ物の輸送に一役を買う　蛭田　浩市

我よりも長く生き来て我心を燃えあがらせるきりしまの朱　須藤美代子

いきいき生活、応援します。

く・ら・し・の

情報

Information

電話番号
Telepone

鮫川村役場　☎ 49-3111(代)
FAX 49-2651
教育委員会
学校教育課　☎ 49-3151
生涯学習課　☎ 49-2247
歴史民俗資料館　☎ 49-3106
農業者トレーニングセンター
☎ 49-3295
交流施設　ほっとほうす・さめがわ
☎ 48-2555
国保診療所　☎ 49-2028
高齢者総合福祉センター　ひだまり荘
☎ 49-3600
村民保養施設　さぎり荘
☎ 49-2205

催し

パラグライダー体験教室

主催　鮫川村
インストラクター　パラグライダークラブ・風舞花世（かぜまかせ）会員
日時　8月8日（日）午前9時30分～午後3時30分（雨天および強風の場合は中止となりますので、あらかじめご了承ください）
場所　鹿角平観光牧場
対象　小学5年生以上
参加費　無料
その他　服装は長袖、長ズボンで、履きなれた運動靴を着用してください。
詳細　企画調整課商工観光係（☎内線221）


パラグライダーで鳥になった気分

村職員人事

7月1日付で、村職員の人事異動（5件）を行いました。
（　）は旧職名
◇総務課長（企画調整課長）前田三郎◇企画調整課長（農業委員会事務局長）須藤好◇農業委員会事務局長（農林課長補佐兼畜産係長）根本一美◇農林課長補佐兼畜産係長（建設課長補佐）山形賢一◇建設課長補佐兼建設係長（建設係長）芳賀亨

鹿角平・宇宙のロマンとの出会い'99

日時　8月12日（木）・13日（金）両日とも午後7時～9時（雨天の場合は中止となりますので、あらかじめご了承ください）
場所　鹿角平天文台
参加費　無料
インストラクター　鮫川天文愛好会
内容　「ペルセウス座流星群」と呼ばれる多くの流れ星を観ることができます。
詳細　企画調整課企画振興係（内線222）

国保

診療報酬明細書の開示請求

7月1日から、国民健康保険加入者（老人医療受給者を含む）にかかる診療報酬明細書（レセプト）の開示請求ができるようになりました。開示対象となるのは、原則として過去5年間分のレセプトです。

なお、開示請求をできるのは、被保険者本人、被保険者が死亡している場合は遺族、被保険者から委任を受けた弁護士です。

詳細　住民課保健係（☎内線236）

平成11年度

自衛官等募集

防衛庁では、次により自衛官を募集します。

一般曹候補学生　**資格**…18歳以上24歳未満の者／**受付期間**…８月２日(月)～９月10日(金)／**試験期日**…第１次＝９月18日(土)

曹候補士　**資格**…18歳以上27歳未満の者／**受付期間**…８月２日(月)～９月10日(金)／**試験期日**…第１次＝９月18日(土)

２等陸・海・空士(男子)　**資格**…18歳以上27歳未満の者／**受付期間**…年間を通じて行っています／**試験期日**…受付後に指定します

２等陸・海・空士(女子)　**資格**…18歳以上27歳未満の者／**受付期間**…８月２日(月)～９月10日(金)／**試験期日**…９月27日(月)～28日(火)

◎**問い合わせ**　白河募集事務所(☎0248-24-0372)

夏の交通事故防止 県民総ぐるみ運動

７月21日から30日まで「平成11年度夏の交通事故防止県民総ぐるみ運動」が実施されます。この時期は、夏季特有の暑さや行楽による疲労、解放感による無謀運転などが原因の交通事故が多発します。一人ひとりが交通安全意識を高め、交通ルール・マナーを守り、交通事故防止に努めましょう。

スローガン…広げようゆとりと視野と車間距離／**重点目標**…①無謀運転・疲労運転の追放、②子どもと高齢者の交通事故防止、③シートベルトの着用徹底とチャイルドシートの着用促進

福島県・福島県交通対策協議会

☎フリーダイヤル

0120-09-1299

育児の悩み、病気の心配、介護の知識、福祉の情報など、あらゆることに専門スタッフが親切にお答えします。相談料、電話料は無料。プライバシーは厳守されます。ご家族の健康づくりにご利用ください。

電話の仕方

①電話をかける。②電話の相手に「福島県鮫川村」と伝える。個人の名前については匿名でもかまいません。③相談・応答

●

問い合わせ／住民課保健係
(☎内線236)

●

電話健康相談

24時間開設・年中無休

福島県狩猟免許試験

平成11年度福島県狩猟免許試験が次により行われます。

免許の種類…①甲種＝「網」または「わな」②乙種＝「ライフル銃」または「散弾銃」③丙種＝「空気銃」または「ガス銃」／**受付期間**…第１回＝７月１日(木)～８月２日(月)、第２回＝８月11日(水)～９月10日(金)／**試験日**…第１回＝９月６日(月)、第２回＝10月５日(火)／**試験会場**…郡山勤労者総合福祉センター／**受験手数料**…5,300円／**受験手続き**…県南地方振興局にある申込用紙に必要事項を記入し、関係書類を添えて提出

問い合わせ　県南地方振興局商工県民部県民生活課(☎0248-23-1548)

研修

ふるさと後継者育成研修事業

海外研修・国内研修参加者募集

海外研修事業

視察研修地　中国
研修時期　９月26日(日)から10月３日(日)までの８日間
応募資格　村内に住所がある満18歳以上50歳未満の人
募集人員　７人程度
参加費用　10万円程度
募集期間　７月30日(金)まで

国内研修事業

募集グループ数　１グループ
視察研修地　グループの目的により、国内の研修先を決定
研修時期・期間　平成11年９月から平成12年２月までのグループの計画期間
応募基準　村内に住所がある満18歳以上50歳未満の人で構成し、10人程度のグループ
研修補助　グループに対する補助上限額は１００万円以内とし、１人当たり研修費用の70％以内
募集期間　８月31日(火)まで

＊　＊

応募方法　企画調整課に申込書がありますので、海外研修は個人、国内研修はグループ代表者が所定の手続きをしてください。
その他　▼研修生・研修グループは、選考委員会の審査を経て、後日決定します。▼研修生は研修後、研修報告書、補助金実績報告書などを提出するとともに、鮫川地球倶楽部に入会し活動していただきます。

詳細　企画調整課企画振興係(☎内線２２２)

医療

老人医療の薬剤費 患者負担がなくなりました

老人医療受給者の皆さんが薬剤の支給を受けた場合に医療機関（院外処方せんが発行されたときは保険薬局）に支払う薬剤一部負担金（患者負担）は、平成11年度の特例措置として７月１日から支払う必要がなくなりました。ただし、外来診療の一部負担金（１日５３０円）は、従来どおり支払うことになります。

詳細　住民課保健係（内線２３１）

宝くじの収益金は、私たちの街の公共事業に役立てられています。

市町村振興
第397回全国自治宝くじ

サマージャンボ宝くじ

1等・前後賞合わせて またもや3億円

発売期間
7月19日(月)～8月6日(金)

（発売総額1,290億円・43ユニットの場合）

1等	2億円	86本
1等の前後賞	5,000万円	172本
1等の組違い賞	10万円	8,514本
2等	1,000万円	215本
3等	100万円	2,150本
4等	5万円	172,000本
5等	1万円	860,000本
6等	300円	43,000,000本

抽せん日：8月18日(水)

サマージャンボ宝くじは通信販売でもお求めになれます。どうぞご利用下さい。

1枚300円

お問い合わせ先
宝くじ照合センター tel.03-3596-3771
** 全国都道府県

1等2億円×86本／前後賞各5,000万円

年金

国民年金保険料の時効

国民年金の保険料は、2年を経過した月の翌月で時効となり納められなくなります。

届け出を忘れていて、さかのぼって加入した場合、平成11年7月現在で納付できる期間は、平成9年6月分からとなります。それ以前の分は納付できないため、未納期間として残ってしまいます。

老齢基礎年金は、20歳から60歳までの40年間、すべての保険料を納めて満額となりますので、未納の期間は満額からその分を減額された年金額になってしまいます。

なお、60歳時点で未納期間がある人は、満額に近づけるために65歳までの間、任意加入して納めることができます。

詳細 住民課福祉係（☎内線234）

ご利用ください 年金教育資金貸付制度

年金教育資金貸付制度をご存じですか。

年金教育資金貸付制度は、年金積立金を原資とした還元融資の一環として、国民年金か厚生年金に10年以上加入している人に対して、お子さんの入学時や在学中に必要な費用について低利で融資する制度です。この資金は、在学中の国民年金保険料の支払いに利用することもできます。

詳細 社団法人福島県年金福祉協会（☎024-522-2611）

心の教室相談員は 清水国明さんです



清水国明さん

鮫川中学校心の教室「ふれあいルーム」で、生徒の悩み、不安などに対して第三者的立場で直接相談に応じる「心の教室相談員」が小松幹夫さん（新宿）から清水国明さん（伊柳沢・村主任児童委員）に変わりました。

心の教室では、保護者からの相談にも応じていますので、お気軽にご利用ください。

●

直通電話番号 49-2616
心の教室 ふれあいルーム

税金

所得税の予定納税

所得税の予定納税第1期分の納税をお忘れなく。納期は7月1日(木)から8月2日(月)までです。

税務署から「予定納税の通知書」が送付された人は、これに記載された第1期分の金額を納めていただくことになっています。

なお、平成11年分の予定納税額は、税法改正による減税額を見込んで計算した金額となっています。

詳細 白河税務署（☎0248-22-7111）

献血

5月28日、献血車が来村し、次の方々からご協力をいただきました。ありがとうございました。（50音順・敬称略）

200mℓ 青戸カツ子（前沼）阿久津陽子（棚倉町）石井哲（酒垂）岡部妙子（青生野）岡部千鶴（大竹）小野寺元樹（伊柳沢）小山田里美（反田）加藤達也(石川町)加藤百恵（青生野）小針奈美子（石川町）佐藤二三江（火打石）塩田幸子（広畑）白坂澄江（茅）須藤重晴（遠ケ竜）須藤ヨシ子（岩野草）田子香織(官代)生田目恒子（菅田）芳賀春子（石川町）平松康顕（伊柳沢）蛭田美樹子（関口）藤田高彦（本坂）船木博枝（反田）水野恵美子（古殿町）水野大（古殿町）宮坂裕司（棚倉町）武藤治樹(青生野）森キイ子（遠ケ竜）森由美子（遠ケ竜）渡辺淳(棚倉町)

400mℓ 國島敦志（鍬木田）三瓶ゆり子（戸草）鈴木初枝（新宿）高木正則（新宿）円井義人（芦ノ草）生田目誠（青生野）生田目光枝（小名沢）前田勝之（前田）前田正浩（東前田）

成分 石井幸一（酒垂）木之内まゆみ（下）黒河内滋（須賀川市）斎須寛一（新宿）鷲野谷弘行(二反田)鈴木敏和(渡瀬・上)須藤功（新宿）田子勉（東前田）生田目京子(辺栗)藤田洋美（広畑）舟木正二（広畑）村山義美（小野町）矢吹かおり（岨長）矢吹智広（塩倉）我妻久子（落合）我妻正紀（落合）

相談

■心配ごと相談
日時…8月20(金)午前10時～午後3時（午後1時からは弁護士が相談を受けます）／場所…山村開発センター
詳細 社会福祉協議会（☎49-3600）

■家出人・行方不明者を捜す相談所
期間…8月中／場所…棚倉警察所／特別相談所…8月6日(金)午前9時～午後4時・郡山警察署駅前警備派出所
詳細 棚倉警察署（☎33-3241）

納付

▼固定資産税 2期分
▼国民健康保険税 2期分
▼国民年金保険料 7月分
納期限 7月26日(月)
※納期内に納めましょう。口座振替の方は残高確認を

寄付

（敬称略）
▼社会福祉事業のために(金員)…中川西喜八（石井）舟木友嘉（新宿）▼ひだまり荘に（ぞうきん、タオル）…中野長生会

休日当番医

7月20日(火)	
藤田医院(棚倉町)	☎33-2013
中島医院(塙町)	☎43-0373
大野病院(石川町)	☎26-1181
7月25日(日)	
あらまちクリニック(棚倉町)	☎33-8018
石川医院(塙町)	☎43-0003
浅川南診療所(浅川町)	☎36-3302
8月1日(日)	
緑が丘診療所(棚倉町)	☎33-9468
木村医院(矢祭町)	☎46-3528
中島病院(石川町)	☎26-3415
8月8日(日)	
杉山胃腸科外科皮膚科(棚倉町)	☎33-7551
車田病院(塙町)	☎43-1019
おりの整形外科クリニック(石川町)	☎26-5050
8月15日(日)	
和田医院(棚倉町)	☎33-2012
塙厚生病院(塙町)	☎43-1145
櫛田病院(古殿町)	☎53-2028
8月22日(日)	
勝田医院(棚倉町)	☎33-3008
金沢医院(矢祭町)	☎46-2312
中島病院(石川町)	☎26-3415
8月29日(日)	
大木医院(棚倉町)	☎33-2424
東舘診療所(矢祭町)	☎46-3165
石川中央医院(石川町)	☎26-2024

ごみ収集日

— 8月 —

■江竜田～中野町～福原～鍬木田～広畑～新宿～道少田～大塩
- 可燃物…2.5.9.12.16.19.23.26.30
- 不燃物…27

■さぎり荘～村営住宅赤坂中野団地
- 可燃物…2.5.9.12.16.19.23.26.30
- 不燃物…11.25

■東白農商鮫川分校～鮫川中学校
- 可燃物…2.5.9.12.16.19.23.26.30
- 不燃物…12.26

■関下～越虫～青生野小～世々麦～葉貫～蕨ノ草～中沢～関口
- 可燃物…4.11.18.25
- 不燃物…11.25

■真坂～押目～酒垂～塚本～荻ノ沢～折戸～水口～官沢
- 可燃物…4.11.18.25
- 不燃物…12.26

■官代～遠ケ竜～大石草～大根屋敷～内ケ竜
- 可燃物…4.11.18.25
- 不燃物…27

■石井草～大久保～鬼越～赤柴～沼野沢～岩野草～薄ケ久保
- 可燃物…4.11.18.25
- 不燃物…20

※ペットボトルは、可燃物と同じ日に収集します。

こんにちは保健婦です

「障害がある」ってどんなこと



鈴木芳子 保健婦

今月号から、3回シリーズで「障害」について考えます。

もし、皆さんの右手が突然動かなくなったらどうしますか。一日も早く元の体に戻るためにできることを頑張ろうとするのではないでしょうか。でも多分思ったほどすぐには効果が表れず、人にあたったり、人と比べて「どうして自分だけが…」と落ち込んだり、先の目標を探せないで悩み、苦しみながら日々を過ごしてしまうかもしれません。右手がきかなかったら食事に苦労するし、字を書くのは大変です。また、トイレ、お風呂など、日常何げない動作がとても不便になり、人の助けが必要になります。そして、行動範囲も狭くなります。残った機能を精一杯使って、自分らしく生きようと思えるまで、どのくらいの年月がかかるのでしょうか。

村内には障害がありながらも、いつも前向きに頑張っている本人、その家族の方々がたくさんいます。今回は、知的障害のお子さんを持つお母さんたちの活躍ぶりを紹介します。

「鮫川村心身障害児(者)親の会」の中で、小さなお子さんを持つお母さんたちが集まり、昨年「ビスケットの会」を発足。毎月第一火曜日に「ひだまり荘」に集まって和気あいあいと交流し、親ぼくを深めています。今年度は、東白川四町村交流会(鮫川村が会場)の開催のため、準備・を進めました。

お母さんたちが、日々何を悩み、何を望んでいるのかを話し合った結果、お母さん同士でじっくり話を聞いたり、情報交換や交流をしたいという要望が多く、次のような内容になりましたので紹介します。

東白川四町村交流会

▼日時…7月21日(水)午前10時～午後3時30分**▼場所**…ほっとはうす・さめがわ体験館**▼内容**…①そば打ち体験／②講話＝「児の成長、発達を促すかかわり方について」(講師＝心身障害児総合療育センター医師・富樫薫先生)／③レクリエーション(講師＝村教育委員会・木村真一社会教育主事)



今月の表紙

農業者トレーニングセンタープールは、連日、子どもたちの歓声でにぎわっています。夜間(午後7時～8時50分)もご利用ください。

お誕生

6月届け出分



円井菜津美（なつみ）
平11.6.4生
住所／滝平
保護者／一三



土手内茉奈（まな）
平11.5.28生
住所／東前田
保護者／吉美



芳賀絵理香（えりか）
平11.6.18生
住所／鍛治平
保護者／源二

おくやみ

6月届け出分

住所	氏名	月日	年齢
新宿	舟木 好枝	6.2	66歳
広畑	宗田アキノ	6.17	87歳
青生野	森田 ノブ	6.17	80歳

※お誕生・おくやみのコーナーへの掲載を希望されない方は、届け出の際に申し出てください。

人の動き

6月1日現在・（ ）は前月比

人口	4,868人	（－7）
男	2,420人	（－1）
女	2,448人	（－6）
世帯	1,117戸	（－1）

広報さめがわ
平成11年7月号（通巻546号）
■
発行・編集／鮫川村役場総務課
〒963-8401　福島県東白川郡鮫川村
大字赤坂中野字新宿39-5
☎(0247)49-3111　FAX(0247)49-2651
印刷／佐藤印刷所（塙町）

セピア色の思い出④



昭和17年

青年団の素人劇団

提供／舟木國兒さん（大字赤坂中野字道少田）

昭和16年12月8日、真珠湾攻撃で太平洋戦争勃発。成人男性は、招集令状（赤紙）により次々と戦地へ行った。当時は燈火管制で、配給のロウソクも品不足で盆踊りも思うようにできなくなったため、青年団で素人劇団を編制して、盆、正月の日中の午後に鮫川村公会堂で銃後の慰安会として芝居を催した。芝居は主に股旅もので「瞼の母」「番場の忠太郎」「勤皇の志士」など、また、舞踊やオーケストラ演奏も組み込んで上演した。しかし、男性は軍隊や徴用に、女性も軍需工場へ徴用され、役者がそろわなくなり、18年以降は戦火も激しくなったため慰安会もやめてしまった。終戦後、劇団を再編制して昭和22・23年ころ一時上演したが、その後は年配の人たちにバトンタッチした。写真は昭和17年、鮫川村公会堂での練習の一コマ。（舟木）

編集後記

▼「子どもの元気は地域の元気！」と題し、地域の中で活動している子どもたちを取り上げた今回の特集。「地域の元気」は「子どもの元気」だけではありませんが、子どもたちの元気な声が聞こえるだけで、その地域に活気を感じるのは私だけでしょうか。最近、野山を駆け巡ったり、川などで遊んでいる子どもを見る機会が少なくなりました。そのせいか、地域の中で元気に活動している子どもたちが輝いて見えます。それも私だけでしょうか。（舟木）