平成11年５月　広　報　Vol. 544

さめがわ

5

1999 May



できる村に



4期目の決意を語る芳賀文雄村長

四月に行われた統一地方選挙で、芳賀文雄村長が無投票で当選し、引き続き村政を担当することになりました。四月三十日、全村民の期待を一身に受け、四期目の初登庁をした芳賀村長に、過去三期十二年を振り返っていただくとともに、これからの村政運営に臨む決意などについてインタビューしました。

二十一世紀のむらづくり

―初めに、三期十二年を振り返っていただきたいと思います。

昭和六十二年四月、石田前村長から村政を引き継ぎ、昭和五十九年に策定された村振興計画により各種事業に取り組んできました。二十一世紀を目前にして、バブル経済が崩壊すると同時に、世界情勢、国内情勢ともに大きく変化し、少子・高齢化、高度情報化、国際化、技術革新の伸展という大きな時代の変化が本村にも影響をもたらしました。生活面でも生活水準の向上、生活形態の違いなど、村民の価値感やニーズが多様化し、より豊かな生活・文化・福祉などの要望が高まっています。一方、地球環境や自然環境保全などにも関心が寄せられ、豊かさや利便性とともに、ゆとりと潤いのある生活への施策が求められています。また、県では、平成十二年を目標に「長期総合計画・ふくしま新世紀プラン」を平成四年に策定し「うつくしま、ふくしま」をスローガンに、二十一世紀の新しい生活圏＝美しいふくしま＝の創造を目指し、この中で、本村を含む県南地域では「潤いのある居住空間と魅力ある産業が融合した快適生活圏」という将来像が描かれています。

村では、こうした内外の変化に適切に対応し、村民生活や産業の一層の充実を図り、豊かで

無投票で4選を果たした芳賀村長に聞く。

「住んでよかった」と実感

活力に満ちたむらづくりを推進するための指針となる「第二次鮫川村振興計画」を平成七年に策定し、村外の人々に対しては「住んでみたいむら」を、村内に住むすべての人が「住みつづけたいむら」と感じることができる村づくりを目指すこととし、そのための基本理念を「住んでみたいむら・住みつづけたいむらの創造」として、そのキャッチフレーズを「ほっとするむら・鮫川」としました。

新しいむらづくりの基本施策は、①豊かな暮らしの生活基盤を整備するむらづくり、②快適で安全な生活環境づくりを進めるむらづくり、③新しい文化の創造と人材の育成を進めるむらづくり、④健康と福祉のむらづくり、⑤新しい時代に対応する活力ある産業のむらづくり、⑥新しいむらづくりを支える行財政づくり、の六項目とし、二十世紀のむらづくりのため、これらの計画に沿って、重点選別主義により各種施策を講じて参りました。

村税完納継続42年に感謝

ご承知のとおり、本村は財政的に非常に弱い村ですが、国・県補助金など良質の依存財源を確保して各種事業を実施し、また、各種制度を活用し、県代行事業を積極的に取り入れ、住民負担の軽減を図るなど、創意と工夫を尽くして事業に取り組んでいるところです。

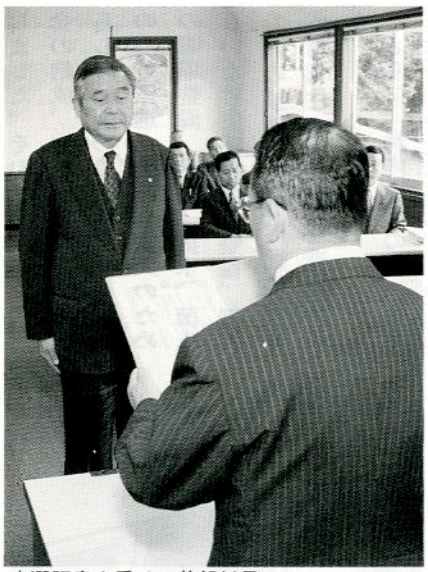
当選証書を受ける芳賀村長

貴重な自主財源である村税が、昨年度で四十二年継続完納を達成しました。これは、全国的にみてもほかに例をみません。村民の皆さんの村政に対する信頼と、関心の高さの表れだと思います。改めて感謝いたしますとともに、村民の皆さんの期待に応える村政執行に努めていきたいと考えております。

――十二年間で取り組んだ主な事業は。

まずは、一期目就任早々の江竜田地区山林火災の復旧事業は今でも忘れられません。あのような大惨事を二度と繰り返さないためにも、予防消防の強化に努めなければなりませんが、万


高齢者総合福祉センター・ひだまり荘



が一に備えて、消防団活動のためにポンプ積載車や防火水槽の設置など、施設設備の充実を図ってきました。

保健・福祉面では、住民の健康を守るための人間ドック事業、高齢者福祉の拠点施設として高齢者総合福祉センターを建設しました。生活環境の整備として簡易水道の拡張整備、給水施設整備、農業集落排水施設や合併処置浄化槽設置事業、簡易排水施設整備事業、営農飲雑用水施設の整備に取り組みました。また、全国で初めての村営バス「あおぞら」を運行し、多くの学生や高齢者に利用いただいております。観光面では、鹿角平観光牧場をはじめ、強滝、江竜田の滝、天狗橋など観光施設の整備、都市との交流の拠点として交流施設「ほっとはうす・さめがわ」を建設しました。教育面では西山小学校および西野小学校の危険校舎、学校給食センターを改築しました。そのほか、東京鮫川会の結成、竹飛歩学園や田舎暮らし移住者の受け入れ、後継者の海外派遣、農林業振興のための圃場整備、暗きょ排水、菌床しいたけ生産施設の整備、農村公園の整備、定住促進のための村営住宅の建設を進めました。

さらに、村内を網の目のように走っている道路は、この十二年間で、村道・農道・林道合わせて五十二キロを改良、百四キロを舗装しました。これらにより、村管理の道路は百六十七路線、総延長二百十二キロとなり、うち、舗装済は百四十八キロ、舗装率は七〇%となり、県内上位の道路整備町村となりました。

将来を見据えた村政を執行

――四期目がスタートしましたが、過疎、少子化、高齢化など、さまざまな課題が山積していますが、その対策としてどのようなことを考えていますか。

まず、過疎化の問題ですが、これは、市町村単位では難しい問題だと思います。国政単位で思い切った政策が必要ではないでしょうか。今のところ決め手には欠けていますが、今後、村としても知恵を絞って考えなければならない問題ですね。しかし、ただ単に人口が増えればいいというものでもありません。少なければ少ないなりに、すべての村民が豊かな生活を送れるような施策が必要です。また、都会との生活環境の差をなくすための施策に力を入れたいと考えています。例をあげれば、集落排水や合併処理浄化槽などの下水道、また、生活を潤す水を確保するための水道施設の普及などです。暮らしに重点をおいた施策を今後進めていきます。

次に少子・高齢化の問題ですが、本村においても、出生率が低く、逆に高齢化率が年々高くなっています。村民の四人に一人が六十五歳以上の高齢者です。

また、国・県道の改良舗装、河川の改良、広域農道の開設、急傾斜地および治山対策などについても、国・県に対し強く要望しているところです。



村営バス「あおぞら」は学生や高齢者の足となる


次代を担う子どもたちは村の宝


すべての村民が笑顔で暮らせるように

現在は、女性の社会進出により、共働きの家庭が増えています。そこで、子育ての環境が整っていなければなりません。今年四月から、子育て支援の一環として、県内初の保育料の二人目以降無料化をはじめ、渡瀬保育所の乳児保育を制度化しました。今後さらに、社会情勢や住民のニーズを考えながら子育て環境の充実を図り、少子化対策に取り組みたいと考えています。

高齢化対策としては、高齢者総合福祉センターを拠点に、現在、デイサービスや短期入所などを実施しています。年をとれば体が弱くなるのは仕方がありません。しかし、老後を健康でいきいきと過ごせるよう、予防面の施策も大切ですね。

全体的な村づくりの姿勢としては、基本的には村の振興計画に沿って進めていきますが、社会構造や時代の変化に常に目を向け、将来を見据えながら村政を執行することにしています。


村税完納は村の誇り（納税表彰式）

ほっとするむら・鮫川

――二十一世紀を目前にして、将来の鮫川村の理想像を想い描いてください。

鮫川村の良さは人情味の温かさと豊かな自然です。ですから、むやみに開発するというのは好ましくないと思います。将来的に考えると、この豊かな自然が財産になってくるのではないでしょうか。

自然と共生できる村づくり、そして、ここに住んでいる人が「住んでよかった」と実感できる村づくりをしたいと思っています。村のキャッチフレーズでもある「ほっとするむら・鮫川」、これが鮫川村の将来の理想像ですね。

――ありがとうございました。今後のご活躍に期待します。

決まりました。16の議席

村議会が新体制でスタート

村議会議員一般選挙は、定数十六に対し立候補者十六人で定数を超えないため無投票となりました。当選者は、現職が十二人、新人が四人で、党派別では日本共産党が一人、無所属が十五人でした。任期は、平成十五年四月二十九日までの四年間です。当選証書付与式は四月二十六日、役場会議室で行われ、鈴木辰男選挙管理委員会委員長職務代理者から当選者一人ひとりに当選証書が手渡されました。新しい議員の皆さんを紹介します。

議席番号 氏名 年齢 当選回数



1 湯坐 好郎 48 ①

趣味…そば打ち、ゴルフ
抱負・公約…若さと行動力で活力ある村政をめざし、村民の声を村政に伝えるパイプ役として全力投球で頑張ります。



2 大楽 勝弘 52 ①

趣味…ゴルフ
抱負・公約…「あなたの声を村政に」。地域の代表として、村の発展に村民の立場になって役立ちます。



5 堀川信四郎 51 ②

趣味…読書、映画鑑賞
抱負・公約…活力ある村づくりを考え、村民と行政のパイプ役として働きたい。



3 山形 浩 55 ①

趣味…園芸
抱負・公約…森林を生かした豊かな村づくり、県外に流出している原木を利用したシイタケなどの栽培。



6 阿久津清次 61 ②

趣味…スポーツ、旅行
抱負・公約…村民との対話を重視し、高齢者福祉の充実、生活環境の整備などに力を入れ、村民のために頑張りたい。

4 高坂 久男 68 ①

趣味…盆栽、ゴルフ
抱負・公約…社会構造はスピードを上げて変わってきている。その時代の変化に対応できるよう懸命に頑張ります。



7 藤田隆千代 61 ③

趣味…将棋
抱負・公約…活力ある村づくりと、地方分権に対する鮫川村の対応を進めるべく努力します。

議長に藤田好幸氏が再選

改選後の初議会は、四月三十日午前十時から開かれ、新しい議会の構成などが決まり、新体制での村議会の運営がスタートしました。

議長、副議長は選挙の結果、議長に藤田好幸氏、副議長に前田武久氏が選ばれました。

常任委員会などの構成は次のとおりとなりました。

▼総務常任委員会

委員長　堀川信四郎
副委員長　有賀岩男

議長就任にあたって

議会議長　藤田　好幸

このたびの村議会議員の改選に当たりまして当選の栄を賜り、去る四月三十日の臨時議会において、再び議長として議会運営に携わることになりました。私にとりまして、誠に光栄でありますとともに、その責任の重さを痛感しております。

議会運営につきましては、議員の皆様、関係機関のご協力をいただきながら、執行機関と共に村発展と豊かな村づくりに全力投球で頑張る所存であります。

本村においても、二十一世紀を展望した住民福祉を中心とする各種事業が計画され、推進されておりますが、過疎化・高齢化・少子化対策など、解決しなければならない問題がまだまだ山積されております。これらの諸問題についても、村民の皆様と共に考え、共に歩みながら、村民と村政のパイプ役として、村発展のため努力する所存でありますので、村民の皆様のご指導、ご鞭撻を賜りますようお願い申し上げ、議長就任のごあいさつといたします。



8 前田 勝男 67 ③

趣味…地域観光の探索（旅行）
抱負・公約…住みよい豊かな活力ある村づくりのため、初心にかえり一生懸命頑張ります。



11 金沢 省道 70 ③

趣味…旅行
抱負・公約…21世紀に向かって、特に高齢化社会の福祉対策、少子化時代の教育行政、さらに後継者の花嫁対策など、活力ある村づくりに尽力します。

14 関根 勝義 61 ⑦

趣味…読書
抱負・公約…村民が主人公の村政の実現をめざし、福祉・教育の充実など、村民要求の代弁者として努力したい。



9 有賀 岩男 67 ③

趣味…盆栽
抱負・公約…経験を生かし、明るい村づくりに皆さんの声を村政に反映させるため全力を尽くします。



12 関根 貢 49 ④

趣味…スポーツ、山中散歩
抱負・公約…次世代を担う子供たちに誇りと勇気を持って譲れるような村づくり、住んでよかったと言われるような村づくり、潤いとゆとりのある村づくり。



15 前田 武久 57 ③

趣味…登山、カラオケ
抱負・公約…村民後継者が定着できる活力ある村づくり、村民の声、意見を真剣に受け止め、行政に反映させたい。



10 長久保 一進 67 ③

趣味…山登り
抱負・公約…豊かで楽しく住める村を目指し、後継者の定住問題、少子化対策に取り組みたい。



13 森 康 70 ⑤

趣味…書画骨董、ゴルフ
抱負・公約…将来を見据え、若者が定着する村をつくりたい。また、自然を生かした村づくり、特産物の生産を考えたい。



16 藤田 好幸 62 ④

趣味…旅行
抱負・公約…住んでみたい村、住みつづけたい村づくりを目指し、豊かな村づくりに誠心誠意努力します。

▼厚生文教常任委員会
委員長　関根　貢
委員　森　康
委員　前田　武久
委員　藤田　好幸

▼農林建設常任委員会
委員長　藤田　隆千代
副委員長　阿久津　清次
委員　大楽　勝弘
委員　山形　浩
委員　長久保　一進

▼議会運営委員会
委員長　有賀　岩男
副委員長　関根　貢
委員　堀川　信四郎
委員　藤田　隆千代
委員　関根　勝義
委員　前田　武久

▼東白衛生組合議会議員
前田　勝男

▼白河地方広域市町村圏整備組合議会議員
藤田　好幸

▼東白川地方畜産振興施設運営組合議会議員
藤田　好幸
長久保　一進

▼監査委員
森　康

むらのできごと

広報にあなたの写真が載りましたら、さしあげますのでご連絡ください。
（☎49－3111　内線214）



オオムラサキの幼虫を放す夢楽会議のメンバーら



オオムラサキ飼育舎

羽化が楽しみ。オオムラサキ飼育舎

５月６日、山村開発センター入口付近のオオムラサキ飼育舎にオオムラサキの幼虫80匹とゴマダラチョウの幼虫30匹が放されました。

飼育舎は、地域づくりグループ「夢楽会議21」が、オオムラサキの里づくりの一環として昨年設置したもので、昨年は約20匹が羽化し、美しい姿を見せてくれました。

幼虫は、エノキの葉を食べて成長し、６月下旬から７月にかけて羽化する予定です。

清掃指導員32人を任命

四月十四日、清掃指導員と保健委員の合同会議が開かれ、新しい清掃指導員三十二人に村長から任命辞令が交付されました。任期は、平成十三年三月三十一日までの二年間です。

清掃指導員は、村内を定期的に巡回し、主に道路・河川などの環境保全に努めるほか、廃棄物処理の指導などを行います。

会議では、役員選出が行われ、会長に水産資源保護協会の高木正則さんが、副会長に富田支部の矢吹勝美さんが選ばれました。



芳賀村長から辞令を受ける清掃指導員

給水施設完成。喜びの通水式



テープカットし完成を祝う関係者

余所内地区給水施設（水道）が完成し、4月5日、通水式が水源地で行われました。

式には、関係者約60人が出席。芳賀村長、西山区長、受益者代表らが玉ぐしをささげたあと、テープカットし完成を祝いました。最後に、芳賀村長が電動弁を動かし、給水を開始しました。

総工費は1億5,290万円。施設は、電気室、滅菌室からなり、地下水をくみ上げて、配水池から同地区の29戸と集会施設2カ所に給水します。

交通死亡事故ゼロ1、000日達成

村では、四月十八日午前零時で交通死亡事故ゼロ千日を達成し、県交通対策協議会長表彰の伝達式が四月十九日、山村開発センターで行われました。

村、村議会、交通関係者約八十人が出席。県南地方交通対策協議会長の大内忠夫県南地方振興局長から村交通対策協議会長の芳賀文雄村長に表彰状が手渡されました。続いて、芳賀村長が「交通量が増えているが、二千日を目標に村民一丸となって取り組みたい」とあいさつ。羽田太利夫棚倉警察署長、藤田好幸村議会議長が祝辞のあと、森正紀交通安全協会鮫川支部長が誓いの言葉を述べました。

本村が千日を達成したのは今回で四回目。最高は千七百六十二日となっています。



誓いの言葉を述べる森交通安全協会鮫川支部長

福島県議会議員一般選挙

村の投票率は87.95%（県内13位）

四月二日告示、四月十一日に投・開票が行われた福島県議会議員一般選挙の村の投票結果は次のとおりです。

・当日有権者数…3、628人
・投票者数…3、191人
・投票率…男八八・三一%、女八七・六二%、計八七・九五%（県内十三位）

前回（平成七年）の投票率九〇・七〇%を二・七五ポイント下回る結果でした。

なお、各投票区ごとの投票率は左表のとおりです。

福島県議会議員一般選挙投票率

投票区	投票率（%）		
	男	女	計
鮫川	83.94	83.14	83.53
西野	91.23	88.35	89.73
西山	89.01	88.62	88.81
富田	89.82	89.38	89.60
渡瀬	84.78	89.68	87.34
青生野	94.56	89.12	91.84
戸草	87.36	91.95	89.66
大房	98.80	92.31	95.40
計	88.31	87.62	87.95

春に遊んだ、楽しんだ。

フォト・スナップ

鮫川ふるさと春まつり

村内の各種団体で構成する「鮫川村ふるさとネットワーク委員会」（圓谷實会長）主催の「第三回鮫川ふるさと春まつり」は、五月二日から四日までの三日間、鹿角平観光牧場を中心に村内各所で開かれ、家族連れなど大勢の人出でにぎわいました。今年から、遠ケ竜若衆会と水産資源保護協会も加わり、内容も一段と充実しました。訪れた人たちは、鮫川村の自然の中で開かれた多彩なイベントを満喫していました。その模様を写真で紹介します。



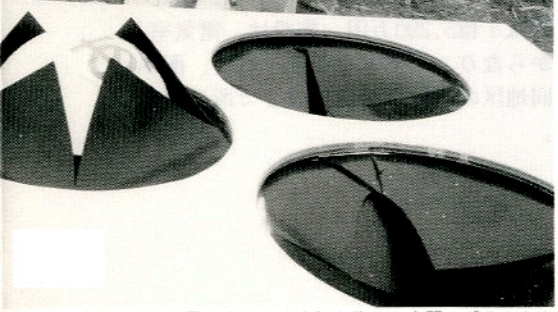

子どもたちに人気を集めた人間モグラたたき



一生懸命空気を入れて（ペットボトルロケット大会）



焼き鳥はいかが



鳥になった気分（パラグライダー体験教室）

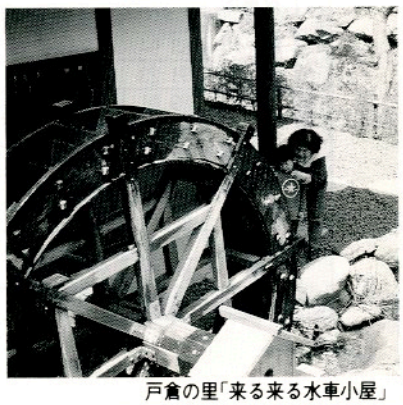

戸倉の里「来る来る水車小屋」



名曲が披露された「森林(もり)の音楽会(コンサート)」



ちびっこライダー集合(モトクロスバイク体験教室)



盛り上がった高橋佳生コンサート





ボクのほうが遠くに飛ぶよ(昔の遊び教室)



そばはやっぱり手打ちが一番(そば打ち体験)

フォト・スナップ

鮫川ふるさと春まつり

みんなのページ

PAGES FOR EVERYBODY

村民の皆さんが作るページです。
村づくりに関する意見、質問、提案(アイディア)
感激した話、ほほえましい話など……
ハガキや封書、ファックスでお寄せください。
ただし、中傷や営利を目的としたものは
ご遠慮ください。
「テーマにひとこと」も下記のあて先へ。

●

〒963-8401　大字赤坂中野字新宿39-5
鮫川村役場「広報さめがわ」みんなのページ行
☎49-3111（内線214）　FAX 49-2651

質問・提案

公園に親しむための催しを検討して

村内に整備してある公園（館山公園、真坂農村公園、墓地石山農村公園など）の利用状況について教えてください。

せっかく整備したのですから、もっと多くの人たちに公園に親しんでもらうために、催し（例えば、写生大会や写真コンクールなど）を開いてみてはいかがでしょうか。そして、その作品を文化祭などで展示したり、広報で紹介したり、表彰するのもよいでしょう。ぜひ、検討していただきたいと思います。

（匿名希望・女性）

■

▼館山公園は、緑地休養施設として、また、真坂農村公園と墓地石山農村公園は、地域の方々、そして鮫川村を訪れる方々の憩いの場として、それぞれの特徴を生かして整備しました。

ご質問の利用状況につきましては、保育所・幼稚園・小学校の子どもたちや地域の方々が利用したり、村外から本村を訪れた人たちが休憩の場としても利用していますが、職員が常駐していないため、正確な利用者数は把握しておりません。

多くの方々にご利用、親しんでもらうためのご提案につきましては、今後、文化祭の写真コンクールなどのテーマにするなど、ご提案を生かしていきたいと思います。

貴重なご意見ありがとうございました。

（農林課・企画調整課）



館山公園（やすらぎ広場）

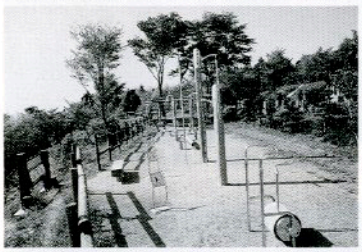

墓地石山農村公園



真坂農村公園

クイズ

ふるさと再発見

【問題】　左の写真をご覧ください。この橋はどこに架かっている橋でしょうか。また、橋の名称は。

【ヒント】　ふくしま緑の百景にも選ばれた村内の景勝地。○○○○橋（○＝ひらがな四文字）

※正解は、来月号でお知らせします。

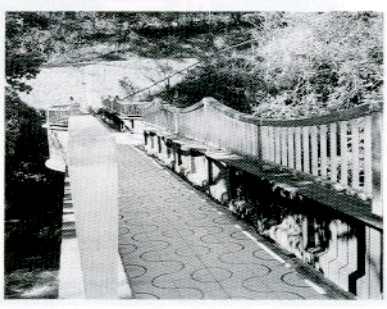

【先月号の正解】

西山地区（字後田中地内の県道赤坂西野石川線沿い）

み・ん・な・の

伝言板

■浅川ロードレース大会参加者募集
主催…浅川町体育協会／**期日**…6月27日(日)／**参加費**…一般の部2,000円、親子・ペアの部3,000円、小・中・高校生1,000円／**申し込み期限**…5月27日(木)まで
詳細 浅川町中央公民館(☎36-2134)

■骨髄バンクキャンペーン事業 大石邦子・大和田新、心の講演会
主催…県骨髄バンク推進連絡協議会／**共催**…鮫川村／**日時**…6月13日(日)午後3時／**場所**…山村開発センター／**入場料**…無料
詳細 骨髄バンク推進連絡協議会県南支部・関根政雄 (☎36-4646)

プレイガイド／県内の催し

■いわきの美術展
期日…5月29日(土)～6月27日(日)
場所…いわき市立美術館／**入場料**…一般300円、大学・高校生100円、小・中学生50円
詳細 いわき市立美術館(☎0246-25-1111)

■福島県総合美術展
期日…6月4日(金)～6月20日(日)／**場所**…福島県文化センター／**入場料**…無料
詳細 福島県文化センター (☎024-534-9191)

■白河を駆け抜けた作家たち展
期日…5月22日(土)～6月20日(日)／**場所**…白河集古苑／**入場料**…一般 310円、小・中・高校生100円
詳細 白河市歴史民俗資料館(☎0248-27-2310)

■斉藤清展「古都を描く」
期日…7月11日(日)まで／**場所**…斉藤清美術館 (柳津町) ／**入場料**…一般500円、大学・高校生300円、小・中学生200円
詳細 斉藤清美術館(☎0241-42-3630)

■劇団飛行船公演「オズの魔法使い」
日時…6月27日(日) 14:00／**場所**…棚倉町文化センター「倉美館」／**入場料**…高校生以上2,500円、中学生以下1,000円
詳細 棚倉町文化センター「倉美館」(☎33-9610)

■パーシーフェイスオーケストラ演奏会
日時…6月20日(日) 14:00／**場所**…郡山市民文化センター／**入場料**…S席5,800円、A席4,800円、車いす席2,900円
詳細 郡山市民文化センター(☎024-934-2288)

地域の催しの案内、仲間づくりの呼びかけなど、掲載希望記事を募集します。総務課総務係(広報担当)までご連絡ください。


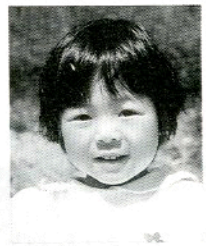


テーマにひとこと

今月のテーマ／上手に老いるってどんなこと？

▼若いうちから趣味を持っている人は、年をとっても続けられると思います。一度きりの人生ですから、楽しく過ごしたいものです。そのためには、いつまでも続けられる趣味を持つことだと思います。ボケの予防にもなると思いますよ。
(59歳・女性)

▼何の楽しみも生きがいもなく年をとるのはいやですね。何にでも興味を持ち、チャレンジする気持ちと、生きがい(何でもかまわない)を持つことが大切。
(40歳代・男性)

▼亡くなるときに「素晴らしい人生だった」と思いたいものです。そのためには、一日一日を精一杯生きること…。それは、人それぞれに考え方も違うし、実践の仕方も違うと思います。自分の生き方をもう一度考えてみたいと思います。
(匿名・男性)

▼年をとれば体が弱くなるのは当たり前。しかし、若いうちからよく運動してある程度鍛えておき、年をとってからも適度な運動を続ければ、丈夫な体で過ごせると思います。そして、日ごろから自分の健康を管理すること。そうすれば、家族や周りの人たちの負担も減ると思います。なによりも健康で元気に年をとることが一番。
(赤坂西野在住・男性)

▼年をとってからでも、何でも話せる友人をつくっておくこと。人間関係を大切に。他人に憎まれない、愛される老人を目指す。
(赤坂中野在住・女性)

▼6月号のテーマ…4期目の芳賀村政に期待すること
締め切り 5月28日(金)
◎ご意見お待ちしています。

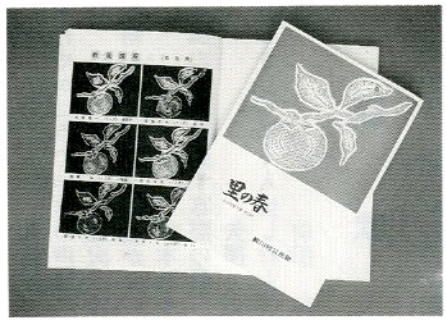

「里の春」29号を発行

村公民館ではこのほど、昨年度の社会学級の活動記録をまとめた文集「里の春」29号を発行しました。文集には、随想、短歌、俳句、紙版画の作品のほか、ちぎり絵教室のスナップ写真が掲載されています。表紙には関根フクさん(西山字余所内)の紙版画作品が採用されました。

村民リレー

Vol. 13

小松明美さん

Akemi Komatsu

大字赤坂中野字新宿在住



PROFILE プロフィール

こまつ・あけみ　昭和46年生まれ。渡瀬保育所に勤務。趣味・特技はスポーツ（特にバレーボール）。

保母になってよかった

私が保母になろうと思ったのは、小学生のころだったと思います。それからずっと「将来何になりたいの」と聞かれると、「保母さんになりたい」と話していたように思います。

今、保母となって、子どもに携わっていますが、やっぱり保母になってよかったと思っています。なぜなら、一言で言うと〝楽しい〟。子どもの喜ぶ姿、頑張る姿、成長していく姿が、日々の保育のなかで感じたり、みることができるからです。

四月に入所した子が「おうちがいい」と言い、泣いていたのがいつの間にか「保育所大好き」と言うようにもなります。一つのことができるようになるのに、個人差があって時間がかかる子もいますが、クリアしたときには、子どもの自信にもつながるし、私自身もうれしいです。

「三つ子の魂百まで」ということわざがありますが、大事なお子さんの大事な時期にかかわるわけですから、いろいろなことを学習し、吸収しながら、子どもたちに夢を与えられる、明るく、楽しい、頼れる保母さんだと言われるよう、日々努力していきたいと思っています。

■

次回は、小松さんの紹介で、芳賀省悟さん（畿治平）の登場です。

俳句

遠足の列呑み込まれ桜花　中井　恒峯

山里に寄る介護車や春深し　金沢　暁舟

カタクリは雨に身を締め古関守る　山本　朗史

老いたかな苗箱一つ重かりし　小山田清哲

ランドセルはずかしそうに反らし行く　斉須　信子

春一番遠のく人の影ばかり　黒田　寿香

種籾を手際よろしく蒔き並べ　北條素人坂

さわやかにうぐいすの声風に乗り　金沢三津子

春耕の黒土に逢う安堵かな　山本五十鈴

寒風の田面を直す寡黙の背　矢部　正子

散るさくら逝く人惜しむ人の群れ　前田　信子

短歌

福寿草雪の下より顔を出し黄金の花のあざやかに冴ゆ　芳賀　洋郎

都知事選候補の名覚えるもぼけの防止となるかも知れぬ　前田　栄美

春播きの種のカタログ広げつつ炬燵の上に花々咲かす　蛭田　正

早朝を大学の孫はアルバイト工事現場の旗ふりに出る　岡部　シゲ

史・資料を探る

村史編さん室

嘉永七年（一八五四）八月　前田栄美家文書

異国船渡来手当献上金之事

嘉永七年は、十一月二十七日「安政」へ改元の年、今から百四十五年前に当たります。この前年六月三日、アメリカ東インド艦隊の最新鋭気走軍艦サスケハナ二四五〇トンが浦賀に現われたいわゆる「黒船来航」で、ペリー総督は大統領国書をもって開港を迫りました。そして、この年三月三日に幕府は日米和親条約（神奈川条約）に調印、これを不満として徳川斉昭が参与を辞するという事態になります。イギリス、ロシアの艦船も通商・開港を求めてくる中、鎖国の国策に固執することは困難となりました。いやが応でもこれらの情勢に対処のための外交方策が急務でしたが、なかなか思うにまかせず、海防（海岸防備）のため、町々村々へ多額の御用金の献上を課しました。その額は二十九万六千両と「日本全史」の中に記されています。これに応じた献上金願上書がこの文書です。西野村（塚本、石神は別）二十一両、渡瀬村の二十六両余などの額を見ると、その負担の並々ならぬものであったことが思わせられます。

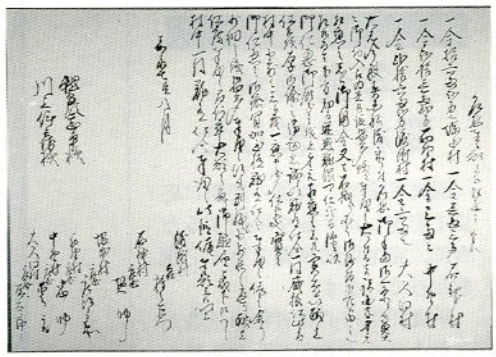

一金壱両三分　石神村
一金弐拾壱両弐分西野村
一金三両也　中野村
一金弐拾六両弐分渡瀬村

作恐奉願上候口上之覚

一金六両弐分也　塚本村

一金三両也　大久田村

右は今般異国船渡来につき恐れながら御手当御一条にて莫大の御物入あらせられ候段、恐れ多い儀と存じ奉り候、右については諸国共身元相応の者へ御用金又は石掛り等の御沙汰御座候由の処、さ候ては下方却って迷惑難渋つかまつるべくやと、深き御仁恵を以て御領分の儀は身元相応の者共実意を以て献上つかまつり候様、厚き御諭しの御趣意誠に以て有がたき仕合せ一同感服つかまつり、此の旨村中小前の者へも一応申し聞かせつかまつり候〜以下略（棚倉藩宛）

嘉永七寅年八月

渡瀬村組頭権之右衛門
石神村庄屋　惣助
塚本村庄屋　庄次兵衛
西野村庄屋　忠助
中野村庄屋　愛吉
大久田村庄屋　清太郎

鷲頭甚平・川上伊兵衛様

「体脂肪」を減らして全身を引き締めたい

最近ではよく聞き慣れた言葉ですが、「体脂肪」とは肥満を定義するときにこう使われます。「からだに体脂肪が蓄積されすぎてオーバーウエイトになった状態」。そして、肥満度の判定に使われるのが「体脂肪率」です。これは体重に対する体脂肪の重量比です。体重60㎏で体脂肪率20%なら、60×0.2＝12㎏の脂肪を持っていることになります。

注意しなければならないことは、体重が少なくても体脂肪が率が高ければ肥満になることです。皮下脂肪が少なく見えても、実は肝臓や腸の周辺などの内臓に脂肪をためている危険性があり、多くの成人病の原因になります。ですから、体脂肪率を定期的にチェックしましょう。

―体脂肪率はどれくらい―

最近では、体脂肪が計れる便利なものが安価で手に入ります。体内に電気を流し、その流れ方で体脂肪の量を計算する原理です。さて、成人の標準的な体脂肪率は、男子が15%程度、女子が25%程度で、男子が20%以上、女子が30%以上になると、脂肪過多による肥満傾向となります。

―健康スポーツ教室はいかが―

やはり、体脂肪を減らす方法は正しい栄養のコントロールと正しい運動の２つしかないようです。おいしい食事には、もれなくカロリーが付いてきます。付き過ぎた体脂肪を燃やすため、今年度「村健康スポーツ教室」に参加してみてはいかがでしょうか（詳しくは「くらしの情報」のページをご覧ください）。

詳細　生涯学習社会体育係
（☎49－3295 トレーニングセンター内）

生涯スポーツ情報　その3

日溜りの土手に腰伸すわが傍へ
蕗の苔円らな顔を出す　北條　平

飽食にポイ捨てをする現代っ子
貧に育ちしわが身を思う　鈴木　クニ

鍬振るは天職のごと義姉はくぐまりて農に生きゆく　鈴木クニイ

兼業に頼る農家となりはててその兼業もじり貧つづく　関根　叭

自暴自棄のようにもなれど今一人のわれがどうやら抑えて帰る　水野　国勝

為政者が国を滅ぼす例もあり不況のこの世如何に乗り切るや　松本　一郎

待機せし砂丘なつかしノモンハン停戦知りて撤退はせず　鷺野野　満

お互いに少女時代を堀り起こし語り明しぬ同級会は　赤坂　朝子

雪の日に伯父は天国に旅立ちぬ温もりの菊一輪を添う　増子　紗久

華やぎて揉み合う杉の穂は空に春一番の花粉吹き上ぐ　大竹　華子

知人友人今日も訪ね来て病気など忘るる程に和みは尽きず　坂本　雪絵

農するより外に能など無きわれに定年もなく励むるは運　森　芳子

一対の手鞠箪笥に納めたり百寿の叔母の手作りなれば　鈴木イミ子

いきいき生活、応援します。

く・ら・し・の

情報

Information

電話番号
Telepone

鮫川村役場	☎ 49-3111(代)
	FAX 49-2651
教育委員会	
学校教育課	☎ 49-3151
生涯学習課	☎ 49-2247
歴史民俗資料館	☎ 49-3106
農業者トレーニングセンター	☎ 49-3295
交流施設 ほっとはうす・さめがわ	☎ 48-2555
国保診療所	☎ 49-2028
高齢者総合福祉センター ひだまり荘	☎ 49-3600
村民保養施設 さぎり荘	☎ 49-2205

お気軽にご相談を

ご存じですか。人権擁護委員制度

6月1日は、人権擁護委員法が施行された日です。

全国人権擁護委員連合会では、6月1日を「人権擁護委員の日」と定め、この日を中心に人権思想の啓発に努めています。

人権についての困りごと、もめごと、悩みごとがありましたら、人権擁護委員にご相談ください。

鮫川村担当の人権擁護委員は次の方々です。

▼**緑川正昭さん（大字赤坂中野字道少田、☎49-2106）**
▼**青戸彦磨さん（大字富田字前沼、☎49-2325）**

特別相談所を開設

日時 6月3日（木）午前10時～午後3時
場所 山村開発センター
詳細 住民課福祉係（☎内線232）

行政相談委員は赤坂基さんです

行政相談は、役所や公団・公庫・NTT・JRなどの仕事に対する苦情や要望などの相談を受け付け、その解決のお手伝いをするものです。

鮫川村担当の行政相談委員は、**赤坂基さん（大字渡瀬字中野町、☎48-2333）**です。

行政相談委員は、定例相談のほか、電話や自宅でも相談を受け付けます。相談は無料で秘密を守ります。お気軽にご相談ください。

平成11年度定例行政相談

日時 5月20日（木）、7月21日（水）、9月20日（月）、11月22日（月）、1月20日（木）、3月21日（火）・いずれも午前10時～午後3時
場所 山村開発センター

国民年金

年金額が変わりました

国民年金は、物価の変動に応じて安定した年金を供給するために、完全自動物価スライド制をとっています。

平成10年の消費者物価指数が前年よりも平均0.6%上昇したことにより、年金額も4月分から0.6%引き上げられました。

■平成11年度の年金額（年額）
①老齢基礎年金＝804,200円
②障害基礎年金＝1級…1,005,300円・2級…804,200円
③遺族基礎年金＝子が1人の妻…1,035,600円（基本額804,200円・子の加算額231,400円）

問い合わせ
住民課福祉係（☎内線234）

税金

自動車税の納期限は5月31日です

自動車税の納期限は、5月31日（月）です。最寄りの金融機関・農協・郵便局で期限までに納めましょう。なお、自動車税の領収証書には、継続検査用の納税証明書がついていますので、車検証と一緒に保管し、車検の際に使用してください。

詳細 県南地方振興局県税部（☎0248-23-1512）

詳細 総務課総務係（☎内線214）

農業経営者海外研修参加者募集

平成11年度福島県農業経営者海外派遣研修

募集人員…班長２名、青年農業者28名、計30名／**参加資格**…県内に居住し、４月１日現在で次の年齢に該当する者＝①班長…45歳以上60歳まで、②青年農業者…20歳以上45歳未満／**研修国**…オランダ、ドイツ、デンマーク、フランス／**開催時期**…８月30日(月)～９月10日(金)／**募集期間**…５月31日(月)まで／**参加経費**…現地研修費554,000円(うち70%は県・市町村負担)、ほかに事前研修費、県国際農友会入会金、自治会費として95,000円／**その他**…事前研修２回と研修報告会あり。帰国後は国際農友会員として活動(月4,000円)

第６回国際農友会白河支部女性アメリカ農業調査研修

募集人員…15名以上／**参加資格**…しらかわ地方に在住する農業経営参画意欲の高い女性／**研修国**…アメリカ合衆国(カリフォルニア州、アイオア州)／**開催時期**…９月上旬（８日間）／**募集期間**…６月30日（水）まで／**参加費**…約35万円（研修旅費のみ70%補助）／**その他**…研修報告書を作成し、報告会でその成果を報告する。帰国後は、国際農友会白河支部準会員として活動

問い合わせ
農林課農政係（☎内線242）または、福島県県南農林事務所農業振興課農産係（☎0248－23－1557）

募集

防火管理者資格付与講習(甲種)

日時 ６月22日(火)・23日(水)の２日間、両日とも午前９時～午後４時30分

場所 白河地方広域市町村圏消防本部１階会議室（白河市立石山15－１）

定数…150人／**申し込み期限**…５月31日（月）まで

問い合わせ
棚倉消防署鮫川分署（☎49-2119）

応募資格…鮫川村民、鮫川村出身者、鮫川村内勤務者／**作品**…カラープリント４ツ切サイズの１枚写真で１人３点まで／**広募締め切り**…10月ごろ／**応募上の注意**…①鮫川村内の水にかかわる風景、②応募者本人（職業写真家は除く）が撮影したもので、未発表の作品、③被写体に人物が入る場合は承諾を得ること／**賞**…最優秀賞１点、優秀賞２点、入選数点／**その他**…作品は、第52回村文化祭で展示します。

●
問い合わせ
企画調整課商工観光係
（☎内線221）
●

「水のある風景」作品募集

写真展さめがわの四季

資料館

資料館図書室 土曜日の開館時間を延長

歴史民俗資料館図書室では、５月から11月までの期間中、土曜日の開館時間を午後５時まで延長しますのでご利用ください。

なお、日曜・祝祭日は休みとなります。

▼**５月～11月**…月曜日～土曜日＝午前８時45分～午後５時

▼**12月～４月**…①月曜日～金曜日＝午前８時45分～午後５時、②土曜日＝午前８時45分～午後零時45分

「ほっとはうす」に地域文庫を設置

歴史民俗資料館図書室では、交流施設「ほっとはうす・さめがわ」内に地域文庫「りんどう文庫」を設置しました。絵本・児童書・小説など、さまざまな分野の図書を用意しましたのでご利用ください。

詳細 歴史民俗資料館（☎49－3106）


ほっとはうす内に設置した「りんどう文庫」

献血

３月12日、献血車が来村し、次の方々からご協力をいただきました。ありがとうございました。（敬称略）

200mℓ 青砥ハツ子（塙町）石井哲（酒垂）佐藤二三江（火打石）鈴木眞理子（大塩）須藤カヨ（後田中）須藤ヨシ子（岩野草）高木フミエ（新宿）田子久子（真坂）円谷初枝（中沢）星秀子（蕨平）松本典子（広畑）水野亮達（沼野沢）溝井君江（新宿）渡辺英司（宿ノ入）

400mℓ 忍田春雄（古殿町）金沢良久（塙町）近藤保弘（新宿）斉藤利巳（東前田）清水国明（伊柳沢）高木頼子（薄ケ久保）生田目京子（辺栗）芳賀厚子（渡瀬・上）蛭田みゆき（中野町）松崎美佐枝（岩野草）村山義美（小野町）

成分 斎須寛一（新宿）鷲野谷弘行（二反田）鈴木守弘（馬場）鈴木芳保（大石草）田子勉（東前田）芳賀真一（福原）芳賀正人（渡瀬・上）船木博枝（反田）矢吹かおり（岫長）矢吹静（岫長）矢吹智広（塩倉）

◎平成11年度献血車来村日
・第１回…平成11年５月28日
・第２回…平成11年10月８日
・第３回…平成12年２月１日

詳細 住民課保健係（内線235）

スポーツ

健康スポーツ教室（前期）

平成11年度鮫川村健康スポーツ教室（前期）を次により開催します。

「簡単にできるスポーツをたくさん楽しみたい」「いろんなスポーツが上手になりたい」「家族でスポーツをしたい」「スポーツをしてリフレッシュしたい」「ダイエットしたい、体力をつけたい」「スポーツを通して友達をつくりたい」などと考えている人はいませんか。

年齢、性別は問いません。また、種目選択は自由で、いつからでも参加できます。皆さんの参加をお待ちしています。

日時・種目　左表のとおり

詳細　教育委員会生涯学習課社会体育係（農業者トレーニングセンター内、☎49-3295）

平成11年度健康スポーツ教室（前期）

インドア・マルチ・スポーツコース（室内多種目体験型）

場所	農業者トレーニングセンター
期日	5／27㈭・6／14㈪・7／1㈭・7／12㈪・8／5㈭ 8／30㈪・9／16㈭・9／27㈪・10／14㈭
時間	午後7時～9時

種目		場所	内容
バドミントン		アリーナ	上達コースとお楽しみコースが選択できます
卓球			
インディアカ			素手で行う羽根つきゲーム
体力トレーニング	筋力トレーニング ストレッチ リズムなわとび 体力診断テスト	トレーニングルーム	①自分でプログラムを決めながら継続していきます（指導者がアドバイス、支援をします） ②カードに記録を累積します ③体力診断テストは、新スポーツテストに準じます

アウトドア・シーズン・スポーツコース（屋外季節型）

期日	6／9㈬・6／24㈭・7／8㈭・7／22㈭・8／12㈭ 8／26㈭・9／9㈭・9／22㈭・10／7㈭ ※水中レクスポーツを除く
時間	午後6時30分～8時30分

種目	内容
テニス（テニスコート）	硬式テニスと軟式テニスが選択できます
ターゲットバードゴルフ（青少年広場）	レクリエーション的なゴルフを楽しみます
水中レクリエーションスポーツ（トレセンプール）	水圧を受ける運動を通して、陸上とは違う効果を得ます ①水中ウォーキング ②水中ゲームから初級程度の水泳へ 7／23㈮・7／27㈫・7／29㈭・8／3㈫・8／4㈬

社会体育係がトレセン内に移転

4月から、村教育委員会生涯学習課社会体育係が農業者トレーニングセンターに事務所を移転しました。

社会体育係の主な業務は次のとおりです。

①**事務局関係**…体育指導委員会（スポーツ教室開催事務局）、体育協会、スポーツ少年団本部、ふくしま駅伝鮫川村チーム本部

②**窓口関係**…スポーツ安全保険取り扱い、トレセン・青少年広場・テニスコート・村民運動場・屋内ゲートボール場の利用申し込み

③**その他**…スポーツサークルやクラブ発足などの相談、生涯スポーツなどに関する情報提供など

詳細　教育委員会生涯学習課社会体育係（農業者トレーニングセンター内、☎49-3295）

トレセンの休館日がなくなりました

農業者トレーニングセンターは、年末年始を除き、休館日がなくなりました。

申し込みは原則として5日前までで、申し込みが多い場合は日時を調整することがあります。

プールについては、開放期間中の月曜日は清掃のため休みになります。

詳細　教育委員会生涯学習課社会体育係（農業者トレーニングセンター内、☎49-3295）

宝くじの収益金は、私たちの街の公共事業に役立てられています。

第393回全国自治宝くじ

ドリームジャンボ宝くじ

1等・前後賞合わせて なんと3億円

発売期間 5月17日(月)～6月4日(金)

（発売総額1,110億円・37ユニットの場合）

1等	2億円	74本
1等の前後賞	5,000万円	148本
1等の組違い賞	10万円	7,326本
2等	1,000万円	185本
3等	100万円	1,850本
4等	5万円	148,000本
5等	1万円	740,000本
6等	300円	37,000,000本

抽せん日：6月15日(火)

ドリームジャンボ宝くじは通信販売でもお求めになれます。どうぞご利用下さい。

1枚300円

お問い合わせ先 宝くじ照会センター tel.03-3596-3771

※全国都道府県及び12指定都市

1等2億円×74本／前後賞各5,000万円

相談

心配ごと相談

日時…6月21日(月)午前10時～午後3時（午後1時からは弁護士が相談を受けます）／**場所**…山村開発センター

詳細　社会福祉協議会（☎49-3600）

身体障害者巡回相談

月日…5月25日(火)／**場所**…白河市老人福祉センター／**対象**…肢体不自由者／**その他**…相談希望者は住民課福祉係に事前連絡が必要です。

詳細　住民課福祉係（内線232）

納付

▼固定資産税1期分
▼国民年金保険料5月分

納期限　5月25日(火)

※納期内に納めましょう。口座振替の方は残高確認を

寄付

（敬称略）

▼**社会福祉事業のために**（金員）…岡部勝正（青生野）齋藤弘（酒垂）吉田芳一（東京都）

休日当番医

5月16日(日)	
大木医院(棚倉町)	☎33-2424
塙厚生病院(塙町)	☎43-1145
鹿岡産婦人科(石川町)	☎26-2623
5月23日(日)	
東白川中央病院(棚倉町)	☎33-3263
金沢医院(矢祭町)	☎46-2312
三瓶胃腸科医院(石川町)	☎26-1234
5月30日(日)	
藤田医院(棚倉町)	☎33-2013
東舘診療所(矢祭町)	☎46-3165
中島病院(石川町)	☎26-3415
6月6日(日)	
あらまちクリニック(棚倉町)	☎33-8018
石川医院(塙町)	☎43-0003
大野診療所(石川町)	☎26-2615
6月13日(日)	
緑が丘診療所(棚倉町)	☎33-9468
中島医院(塙町)	☎43-0373
中島病院(石川町)	☎26-3415
6月20日(日)	
杉山胃腸科外科皮膚科(棚倉町)	☎33-7551
木村医院(矢祭町)	☎46-3528
やまもと内科クリニック(石川町)	☎26-8311
6月27日(日)	
和田医院(棚倉町)	☎33-2012
車田病院(塙町)	☎43-1019
石川中央医院(石川町)	☎26-2024

ごみ収集日

— 6月 —

■江竜田～中野町～福原～鍬木田～広畑～新宿～道少田～大塩
・可燃物…3.7.10.14.17.21.24.28
・不燃物…4.18

■さぎり荘～村営住宅赤坂中野団地
・可燃物…3.7.10.14.17.21.24.28
・不燃物…2.16.30

■東白農商鮫川分校～鮫川中学校
・可燃物…3.7.10.14.17.21.24.28
・不燃物…3.17

■関下～越虫～青生野小～世々麦～葉貫～蕨ノ草～中沢～関口
・可燃物…2.9.16.23.30
・不燃物…2.16.30

■真坂～押目～酒垂～塚本～荻ノ沢～折戸～水口～官沢
・可燃物…2.9.16.23.30
・不燃物…3.17

■官代～遠ケ竜～大石草～大根屋敷～内ケ竜
・可燃物…2.9.16.23.30
・不燃物…4.18

■石井草～大久保～鬼越～赤柴～沼野沢～岩野草～薄ケ久保
・可燃物…2.9.16.23.30
・不燃物…25

※ペットボトルは、可燃物と同じ日に収集します。

こんにちは保健婦です

子育てシリーズ②

父親の役割 母親の役割



蛭田みゆき保健婦

前回は、子どもの性格は出生順位によって特徴はあるものの、その後の環境によって大きく変わること、なかでも家庭は子どもの人格形成だけでなく、心身の健康のためにも重要であることをお話しました。今回は、その家庭をつくっている家族（主に父親・母親）の役割についてお話します。

生まれる前から子どもの一番身近な存在であり、一緒に過ごす時間の多い母親は、食事や衣服の着脱、基本的なしつけなど、生活全般にかかわるだけでなく、コミュニケーションを通して子どもに優しさや思いやりなど安定した情緒をもたらします。生きていくための土台、いわば人間生活の基礎づくりに大きな役割を担っているのが母親です。

父親は、母親よりも子どもとの距離が少し離れていることが多いため、母親のように密で直接的なかかわりはできないかわりに、客観的に子どもを見ることができます。そして、社会のルールや生活の知恵、社会に生きる術を体験を通して教え、最終的には自立して社会生活ができるようにさせる役割を担っています。

この父親と母親の共同作業によって子どもは育っていきますが、作業の前提として父母間の信頼関係はもとより、母子間、父子間の愛着がしっかりと形成されていることが大切です。子どもは遊びやスキンシップを通してさまざまなことを学び、吸収していきます。愛着は、時間の多少だけでなく、かかわる内容や質の高さによってよりよく形成されていくものです。

ある子どもの詩を紹介します。

「きょう、さかあがりができたんだよ」と言ってもママもパパも忙しくて聞いてくれない。きょう、さかあがりができたのに。悲しい気持ちはボクの中に閉じ込められる。ボクは悲しみをはきだせない。

思い当たることはないでしょうか。子どもの心に添い、訴えに耳を傾けることが子どもとの愛着形成の第一歩になるのではないでしょうか。



今月の表紙

芳賀村政4期目がスタートしました。21世紀を担う子どもたちのあどけない笑顔には、芳賀村政に寄せる期待の大きさがにじみ出ているような気がします。（写真は渡瀬保育所の子どもたち）

お誕生

4月届け出分



湯座雅貴（まさき）
平11.4.10生
住所／真坂
保護者／和志



岡部暢介（ようすけ）
平11.4.16生
住所／青生野
保護者／裕次



長井　萌（もえ）
平11.4.15生
住所／青生野
保護者／進



我妻奈桜（なお）
平11.4.18生
住所／落合
保護者／英樹

※訂正とおわび

4月号で、赤ちゃんの名前に誤りがありましたので、ここに訂正しおわび申し上げます。（正＝芳賀弘康）

おくやみ

4月届け出分

住所	氏名	月日	年齢
青生野	岡部　肇	4.7	31歳
酒　垂	齋藤良弥	4.16	70歳
大　房	吉田芳光	4.21	72歳

人の動き

4月1日現在・（）は前月比

人口	4,877人	（−25）
男	2,419人	（−9）
女	2,458人	（−16）
世帯	1,118戸	（−3）

広報さめがわ

平成11年5月号（通巻544号）

■

発行・編集／鮫川村役場総務課
〒963-8401　福島県東白川郡鮫川村
大字赤坂中野字新宿39-5
☎(0247)49-3111　FAX(0247)49-2651

印刷／佐藤印刷所（塙町）

セピア色の思い出②



昭和27年1月

来年、還暦を迎える仲間たち

提供／水野洋子さん（大字赤坂東野字広畑）

私は、小学4年まで東野分校で学び、5年から本校（鮫川小学校）に片道6㌔を歩いて登校した。そのころ、学校の裏の八幡神社の境内で撮影した1枚である。現在のようにスクールバスもなく、小さな体での通学は大変だった。山に朝日が当たる様子で時間を判断し、遅刻しそうなときは、山の近道をよく通ったものだ。帰りは道に棒を立てておき、翌朝、早く来た人は棒を倒し、倒れていないときはそこで仲間を待ち一緒に登校したり、自然の中で楽しく学んだものだ。今、孫の姿を自分たちの時代に重ね合わせてみると、時代の流れをしみじみと感じる。この写真の仲間たちは、来年還暦を迎える。（水野）

編集後記

▼「ふるさとの春はてんこもり」をキャッチフレーズに開かれた「鮫川ふるさと春まつり」。広報では、今年も写真を中心にイベントの様子を紹介しましたが、紙面の関係上、すべて紹介することができませんでした。ごめんなさい…。キャッチフレーズのとおり、盛りだくさんのイベントで観光客にとってはいろんなイベントが楽しめてよかったと思います。ここだけの話で大きな声では言えませんが、私も、半ば仕事（取材）を忘れて楽しんでしまいました。おっと、ここに書いたらばれてしまう…。来年も期待したいと思います。（舟木）