広報

さめがわ

1997 JUN.
6
平成9年 No.522



5月26日、新嘗祭献穀田御田植祭
(関連記事12ページ)

特集・父の日

働き者の父が大好き

広報さめがわ五月号で「母の日特集」をしたところ、大変な反響がありました。六月十五日は父の日。そこで「父の日特集」を企画しました。今回は、鮫川中学校の三年生四人の皆さんに、「私のお父さん」をテーマに話し合ってもらいました。

一緒にいると楽しい

司会　今日は、広報さめがわの「父の日特集」ということで、皆さんに代表して座談会に出席していただきました。司会は私、校長先生がつとめることになりました。今日は「私のお父さん」というテーマのもとで、皆さんがお父さんについて考えていることを自由に話してください。それでは初めに、皆さんのお父さんは、どんなお父さんかをひとことで話してもらいましょう。

白土　僕のお父さんは、一緒にいると楽しいお父さんです。とても明るくて。

蛭田　僕のお父さんは、家に帰るとお酒を飲み、ゴロゴロしてテレビを見ています。でも楽しいお父さんです。（笑い）

岡崎　私のお父さんは、いつも私たちのために、遅くまで仕事をしてくれる働き者です。

近藤　いつも、私たち家族のことを考えてくれるお父さんです。



白土　一典（かずのり）くん



蛭田　啓志（たかみち）くん

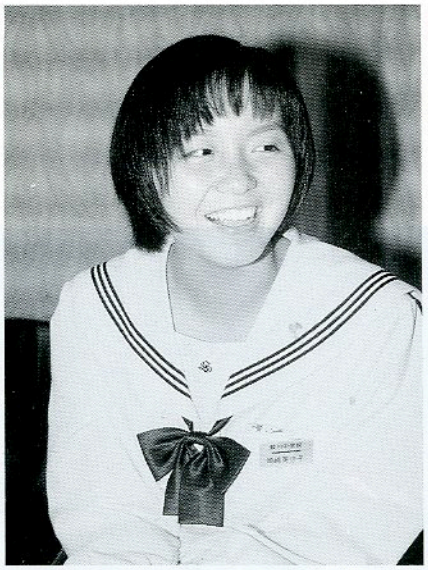

岡崎美也子さん



近藤　仁さん



司会　鈴木常武さん

一生懸命働いている

司会　それでは、皆さんから見て、お父さんの好きなところをお話してください。何をしているときのお父さんが好きでしょう。

白土　いつも一生懸命働いているところが好きかな。

司会　一生懸命働いている姿が好きなんですね。それでは蛭田くんは。

蛭田　僕は、何事にも真剣に取り組むお父さんが好きですね。

岡崎　背広を着ているときのお父さんは、いつもよりかっこいいので好きです。（笑い）

司会　かっこいい。なるほどね。近藤さんは。

近藤　そうですね。私は、仕事をしているときのお父さんが好きですね。

司会　お父さんの後ろ姿を見て、好きなところを話していただきましたが、それではお父さんのどんなところを尊敬しますか。

白土　僕のお父さんの尊敬するところは、子どもたちといつも遊んでくれるところかな。

蛭田　僕は、何事も真剣に取り組むお父さんを尊敬しています。

岡崎　父は、具合が悪いときでも仕事に行くので、そういうところを尊敬しています。

司会　多少体の具合が悪くても仕事に行くんですね。それでは近藤さんは。

近藤　いつも家族のことをきちんとまとめてくれるところを尊敬しています。

氷まくらを作ってくれた

司会　お父さんと生活していて、今までで一番心に残っていることがあると思うんですが。どうでしょうか。

白土　今では一緒に遊ぶ機会がなくなってしまったんですが、小さいときに、いろんなところに連れていってもらったり、一緒に遊んでもらったので、そのことが心に残っています。

蛭田　僕も、お父さんと遊んだことが一番印象に残っています。

司会　どんなことをして遊んだんでしょう。

蛭田　そうですね。キャッチボールなどです。

司会　岡崎さんはどうでしょうね。

岡崎　私が熱を出して寝込んでいるとき、母が留守をしていたので、父が氷まくらを作ってくれて…。ちょっと下手だったんですけど、うれしかったです。

司会　ずいぶんやさしいお父さんですね。なかなかできないことですよ。素晴らしい思い出を持っていますね。では近藤さんは。

近藤　私は、お父さんと一緒にソフトボールの練習をやったときのことが一番印象に残っています。

出席者

蛭田　啓志くん（鮫川中　3年1組）
白土　一典くん（鮫川中　3年2組）
近藤　仁さん（鮫川中　3年3組）
岡崎美也子さん（鮫川中　3年1組）
鈴木　常武さん（司会・鮫川中学校校長）



お父さんはいつも一生懸命（鮫川小学校運動会から）

酒とタバコはひかえめにして

司会　皆さんがお父さんの姿を見て、これだけは直してほしいなあということがあれば、お話していただきたいと思います。白土くんはどうですか。

白土　酔っ払って帰ったときに、必ず僕の部屋に入ってくるので、夜遅いときは静かに帰ってきてほしいです。そして、あまりお酒を飲まないでほしいですね。（笑い）

司会　お酒が好きなんだね。なるほど。蛭田くんは。

蛭田　僕は、今のままのお父さんでいいと思いますが、酔っ払ったときにテレビに愚痴をこぼすのはやめてほしいですね。野球で巨人が負けているときとか。あれはおやじくさくていやですね。（笑い）

岡崎　私のお父さんはタバコを吸うんですが、体に悪いからひかえめにしてほしいと思いますね。

近藤　もう少しお酒を減らしてほしいですね。お酒を飲んで、そこで寝ちゃって、イビキをかくから自分の部屋で寝てほしいですね。（笑い）

司会　近藤さんのお父さんもお酒が好きなんですね。それぞれのお父さん一人ひとりいろんな癖を持って、皆さんから見ればいやなことがあるわけですね。（笑い）

もっと話を聞いて

司会　それでは、こんなお父さんだったらいいなあと思うことがあれば話してください。

白土　そうですね。酔っ払いを直して一緒に遊んでくれればと思いますね。（笑い）

司会　私も、白土くんのお父さんとお酒を飲んだことがあるんですが、飲んでもけじめを持って楽しくやれる人だなって感じたんですが。（笑い）

蛭田　僕は、家族のことをいつも考え、働いてくれればいいと思います。

岡崎　いつまでも、私たち家族を守ってくれるお父さんだったらいいなあと思います。

司会　なるほどね。いつまで

も家族を思うお父さんであってほしいと思うんですね。近藤さんは。

近藤　もっと私の話を聞いてくれるお父さんがいいと思います。

司会　お父さんが勤めていて、なかなか話をする時間がないということですね。



座談会に出席した皆さん

一家を支える大黒柱

司会　自分のお父さんを見た場合、何かにたとえるとしたら、どんなお父さんなのか。どのような存在なのかお話してください。

白土　僕のお父さんは、家を支える大黒柱のような存在だと思いますね。

司会　大黒柱のような存在ね。やっぱりお酒を飲むことも大事なのかもしれないね。（笑い）

蛭田　僕は、銀行にある金庫のような存在だと思います。

司会　金庫だから、いろんなたとえができるね。大金持ちだとか、金庫に入れれば、なかなかお金が出てこないとか、小遣いもらえないとかね。意味深長ですね。（笑い）

岡崎　私のお父さんは、空気のように目立たないんですが、私が生きていく上で重要な役割を果たしていると思います。

司会　なくては生きていけない、そんな感じですね。

近藤　私も、家族を支えてくれる柱のような存在だと思います。

司会　それでは、男子に聞きますが、将来どんなお父さんになりたいと思いますか。

白土　家族のことを考えて、子どもといつも遊びたいと思います。

蛭田　お父さんのいいところを取り入れて、お父さんの悪いところを自分なりに直して、子どもと一緒に遊びたいですね。

司会　お父さんの姿を見て、悪いところは直しながら、素晴らしいところを伸ばしていきたいということですね。

蛭田　はい、そうですね。

たまにはゆっくり休んで

司会　それでは、六月十五日は父の日ということで、お父さんへ感謝の言葉をひとこと。皆さんは、どんな言葉を伝えたいですか。

白土　いつも僕が困ったときに、助けてくれてありがとうございます。これからも、いろいろ相談することもあると思いますが、そのときはよろしくお願いします。

蛭田　今まで育てていただいてありがとうございます。これから高校受験へ向かって、いろいろ迷惑をかけると思いますが、よろしくお願いします。

岡崎　今まで迷惑をかけてごめんなさい。これからも迷惑をかけることがあるかもしれませんが、よろしくお願いします。いつも仕事をしてばかりなので、たまにはゆっくり休んでください。

近藤　お父さん、いつも家族のために頑張ってくれてありがとうございます。これからも体に気をつけて頑張ってください。

司会　いろいろお話していただいて、お父さんの良さ、素晴らしさ、あるいは、お父さんの姿を見て、こんなお父さんになってほしいという願いもありましたね。皆さんが大人になったときに、少しでもお父さんに近づけるように、あるいは、さらにそれよりも上回るような大人になってくれることを期待して、今日の座談会を終わりにしたいと思います。

お父さんの一日

●密着ルポ

父親…。その言葉の裏側には、一家の大黒柱として家族のために働き、いざというときには頼りになり、時には子どもの遊び相手として日々奮闘する姿が思い浮かんできます。そこで、「お父さんの一日」と題し、中川西宏幸（なかがわさいひろゆき）さんの一日を追ってみました。



家族に見送られて出勤

家族との言葉のやり取りが活力に

中川西宏幸さん（三十九歳、石井草字中内）は現在、中学一年生の長女のぞみさんと小学一年生の長男剛史（たかふみ）くんの二人の子どもを持つ父親です。

奥さんの末子さん、宏幸さんの両親とともに六人で生活しています。

平成三年、村誘致企業の「株式会社オーゼキ福島工場」（渡瀬字越虫・旧名称、大関製作所）に操業開始と同時に入社。以来六年間、同社には欠かすことができない重要な人材として大きな期待が寄せられています。会社からの人望が厚く、また、若い同僚からも良き兄貴分として慕われ、充実した毎日を過ごしています。そんな宏幸さんの一日を密着取材しました。

一日の始まり。午前六時前に起床し、家族そろって朝食をとります。普段は、朝と夜だけしか子どもと過ごす時間がないため、食事の時間を大切にして、できるだけ会話を持つように心がけているそうです。

午前七時二十五分。奥さんの末子さんに見送られながらの出勤です。共働きでお互い忙しい中でも、奥さんは夫の一日の安全を願い、毎朝の見送りを欠かすことはありません。

「いってらっしゃい」「いってきます」。そんな何げない言葉のやり取りが、宏幸さんの一日の励みになり、活力がわき出てくるのでしょう。

ひとこと

妻・末子さん

いつも家族のために一生懸命なお父さん。体にだけは注意してください。

今は、夫婦共々仕事や子育てに追われている毎日ですが、将来子どもが大きくなったら、旅行やスキーなどを楽しみたいですね。

一瞬たりとも気が抜けない
技術者として職場で活躍

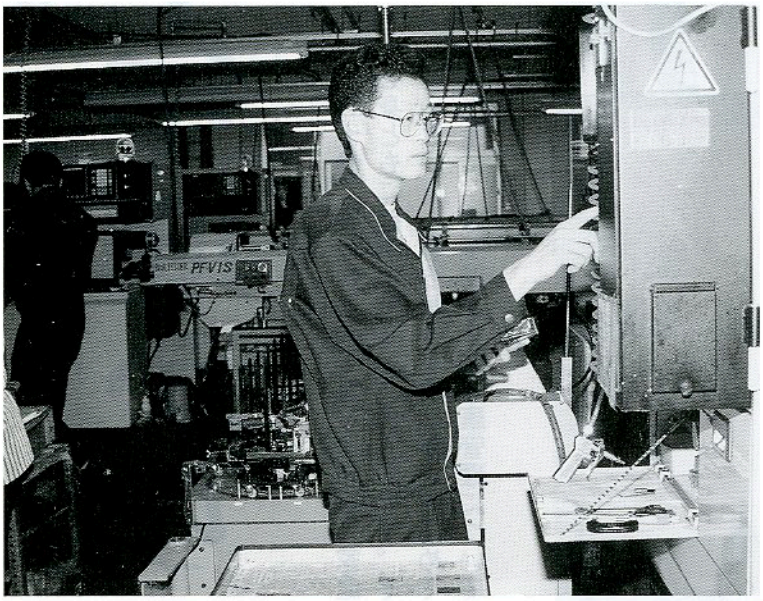

仕事にやりがいを持っています

会社では、製品の品質管理と製造部門の主任として、コンピューターのプログラム入力や製品の最終仕上げという重要な仕事をまかされている宏幸さん。最新式の大型コンピューターに向かうそのまなざしは、まさに真剣そのもの。家庭ではやさしいお父さんも、職場では一人の技術者に変わります。

精密部品の製造とあって神経を使う仕事だけに、一瞬たりとも気が抜けません。

「私の職場は若い人が多くて活気がありますよ。いろいろな仕事を経験をさせてくれる会社なので、とてもやりがいがあります。また、自分でプログラムを組んだ製品が出来上がったときには何ともいえない喜びがありますね」。自分の職場と仕事について話すその表情からは、自信と誇りが伺えます。

ひとこと

製造課長・根本隆さん

中川西さんは、人間的に責任感が強く、重要な仕事も確実にこなしてくれるのでとても助かります。

村内には、いくつかの誘致企業がありますが、若い人たちの力を必要としています。

帰宅時間はまちまちでも
家族の笑顔は変わらない



家庭ではやさしいお父さん

午後八時過ぎ帰宅。その日によって帰りの時間はまちまちですが、待っていてくれる家族の笑顔はいつも変わりません。

「帰りの時間が近づくにつれ、子どもの顔が見たくなりますね。家族の顔を見るとそれだけで安心します」。そう話すと、真剣な技術者の顔からやさしい父親の笑顔に変わりました。

いくら仕事で疲れていても、大切な家族との団らんは、一番のやすらぎの場となるのでしょう。

ひとこと

長男・剛史くん

とってもやさしいおとうさんです。これからも、いっぱいあそんでください。

くらしの情報BOX

今月の納付

村県民税　1期分
国民健康保険税　1期分
国民年金保険料　6月分
納期限　6月25日(水)

納期内に納めましょう。
口座振替の方は残高確認を。



募集

独身男女集まれ

県南青年交流実行委員会

パラグライダーで大空を飛び回り、ハイキングで汗を流し、バーベキューでおなかいっぱいに。

独身男女の皆さん、ぜひご参加ください。

〔日時〕 七月二十七日(日)午前九時～午後八時三十分(雨天決行)

〔場所〕 鹿角平観光牧場(現地集合)

〔参加対象〕 独身男女に限る(男性は、浅川町、表郷村、鮫川村、棚倉町、東村の住民とする)

〔参加費用〕 1、000円(昼食、夕食代込み)

〔準備物〕 運動のできる服装(運動靴)、軍手、帽子など

〔申し込み・問い合わせ〕 七月十八日(金)までに県南青年交流実行委員会事務局棚倉町役場地域振興課(☎33-2111)または、実行委員・堀川直美(☎48-2004)に申し込んでください。

高校生の税に関する作文

国税庁、国税局、税務署では、全国の高校生の皆さんから税に関する作文を募集しています。

テーマは、税について日ごろ考えていることや意見など、税に関することであれば何でも結構です。

作文は、一人一編・三千字以内で、九月八日(月)までに最寄りの税務署で受け付けています。

応募された作品のうち優秀な作品には、賞状と記念品が贈られます。

詳しくは、白河税務署総務課(☎0248-22-7111)にお問い合わせください。

福島県警察官 婦人警察官

平成九年度福島県警察官及び婦人警察官採用試験を次により行います。

〔受験資格〕

▼**警察官B** 昭和四十三年四月二日から昭和五十五年四月一日までに生まれた男子

▼**婦人警察官** 昭和四十三年四月二日から昭和五十五年四月一日までに生まれた女子

〔受付期間〕 七月二十八日(月)～八月十九日(火)

〔試験〕 第一次・九月二十一日(日)／第二次・十月三十一日(金)

〔問い合わせ〕 棚倉警察署(☎33-3241)または、鮫川駐在所(☎49-2110)へ。

宝くじの収益金は、私たちの街の公共事業に役立てられています。

第369回全国自治宝くじ
サマージャンボ宝くじ
1等・前後賞合わせて
1億5,000万円
1等6,000万円×126本／前後賞各4,500万円
発売期間 7月22日(火)～8月8日(金)
(発売総額1,260億円・42ユニットの場合)

1等	6,000万円	126本
1等の前後賞	4,500万円	252本
1等の組違い賞	10万円	12,474本
2等	1,000万円	126本
3等	100万円	2,100本
4等	1万円	420,000本
5等	3,000円	4,200,000本
6等	300円	42,000,000本
ラッキーレジャー賞	5万円	126,000本

抽せん日:8月19日(火)
サマージャンボ宝くじは通信販売でもお求めできます。どうぞご利用下さい。
お問い合わせ先
tel.03-3596-3771
1枚300円
発売 全国都道府県 宝くじ

*この広報事業は財団法人全国市町村振興協会の後援を得ています。

年金

追納しましょう 免除を受けた期間

将来、老齢基礎年金を受けるとき、保険料の免除を受けた期間についての年金額は、保険料を納めた場合の三分の一となり、老後の年金に不安が残ります。

免除を受けた期間は、十年前までさかのぼって納めることができます。これを「追納」といいます。学生などが就職して生活に余裕ができたときは、追納することをお勧めします。追納する場合の金額は左表のとおりです。

平成9年度中の追納保険料額(月額)

免除期間	追納保険料	免除期間	追納保険料
62年度	11,360	4年度	11,390
63年度	11,200	5年度	11,690
元年度	11,030	6年度	11,710
2年度	10,980	7年度	11,700
3年度	11,150	8年度	12,300

年金に関する届け出は基礎年金番号が必要

平成九年一月から公的年金の年金番号が基礎年金番号に統一されました。このため、年金に関する各種届け出や問い合わせは、すべて基礎年金番号を使用することになります。

この番号によって、公的年金の全加入期間についての記録の整理、年金に関する手続き、照会ができます。

社会保険庁から送られた基礎年金番号通知書や年金手帳、新年金証書は、なくさないように保管しておきましょう。



特集・父の日

これらは「言うは易く行うに難し」で、今までの習慣を変えることですから、非常に大変なことです。小児成人病も増えていますので、家族の健康増進として取り組む必要がありますね。

―次にどんな病気が考えられますか。

菅野　お酒による肝臓病があります。肝臓は予備能力の高い臓器ですので、少々の障害では症状は出てきません。お酒による肝臓病も、飲み始めてから十～二十年過ぎてようやく自覚症状が出てきます。初めは体がだるい、食欲がないといった症状で、進んでくると体が黄ばんできたり、おなかに水がたまったり、ひどい場合は、大量の吐血や意識障害で死亡することもあります。

もちろん一～二合の適量のお酒の場合では、必ずしも肝障害を起こしませんし、逆に善玉コレステロールを増やしたり、ストレスを発散させる良い働きもあります。それでも週二日程度は、お酒を飲まない日をつくって肝臓を休ませることが必要ですね。

―ほかにはどんな病気がありますか。

菅野　この年代は、職場では中堅となり、家庭では一家の大黒柱としての重責が重なります。そこから発生するストレスが長く続くとストレス病を起こします。ストレス病には、胃潰瘍、自律神経失調症など身体の異常と、うつ病といった精神症状を起こす場合があります。これらの予防には、ストレスとどのようにつき合うかが重要になります。読書やカラオケなどの趣味を楽しみ気分転換をしたり、テニスやジョギングなどの運動で心身をリラックスさせ、ストレスを発散したり。また、生活を振り返りストレスの原因を考え、解決できれば最善の方法です。

―同じ働き盛りのお父さんへメッセージをお願いします。

菅野　私は、昨年四月から一人暮らしをしてますが、仕事を終え、誰もいない住宅に帰るとき、「おかえり」という声が聞こえたら一日の疲れも吹き飛ぶだろうなあ、とつくづく感じますね。一緒に住んでいるときは何とも思いませんでしたが、やっぱり家族との会話や団らんが疲労回復、ストレス解消の特効薬ということですね。ストレスの多い現代社会の中で、健康でいきいきと過ごせるように、時には休息もとりながら頑張りましょう。職場でも家庭でも頑張り続けているお父さんたちへ、作家「相田みつを」の一文を贈ります。

「ぐちをこぼしたっていいがな。弱音を吐いたっていいがな。人間だもの。たまには涙をみせたっていいがな。生きているんだもの。」



いつもありがとう

渡瀬小学校５年
木之内健一くん

お父さん、いつも仕事で動物をしらべたり、動物をけんさしたり、せわをしたりごくろうさまです。つかれると思うけど、これからも仕事をがんばってください。家族のためにもがんばってください。本当にいつもありがとう。



体に気をつけて

青生野小学校６年
笹島香奈子さん

お父さんは、いつも仕事をがんばっていますね。これからも体に気をつけてがんばってほしいと思います。休みの日に、どこかへ連れていってくれるのでやさしいなあと思います。いつまでもやさしいお父さんでいてください。

大きな背中をいつまでも

伊佐美さん（44歳）

今でも農繁期には機械を転がし、仕事を器用にこなす父。今はお互い忙しくて、話す時間がなかなかつくれない。そんな私を見ているのか、家の中の大事な事は黙ってやってくれる。ありがたいことです。心では分かっていても、言葉では表せない。これが親子かな。親父、これからも元気で、その大きな背中を私たちにいつまでも…。感謝しています。

厳しかった父

久弥さん（64歳）

父は、私が小さい時から大変厳しい人でありました。しかし、厳しい中にも、時代にそって理解のある父親でもありました。七十五歳でこの世を去りましたが、私たち家族は大変良い教育を受けたと思っています。そして、現在私たちがこの家を守っているのも、そのおかげだと思います。

国民健康保険

増え続けています。医療費

健康はみんなの願い。しかし、病気やけがは突然私たちの生活を襲ってきます。多額の医療費の負担は経済的な面ばかりでなく、肉体的、精神的苦痛も伴ってきます。国民健康保険（以下、国保）は、みんなでお金を出し合い、医療費の支払いに充てるという相互扶助を目的とした制度です。今月号では、国保の医療費と国保税について考えてみましょう。

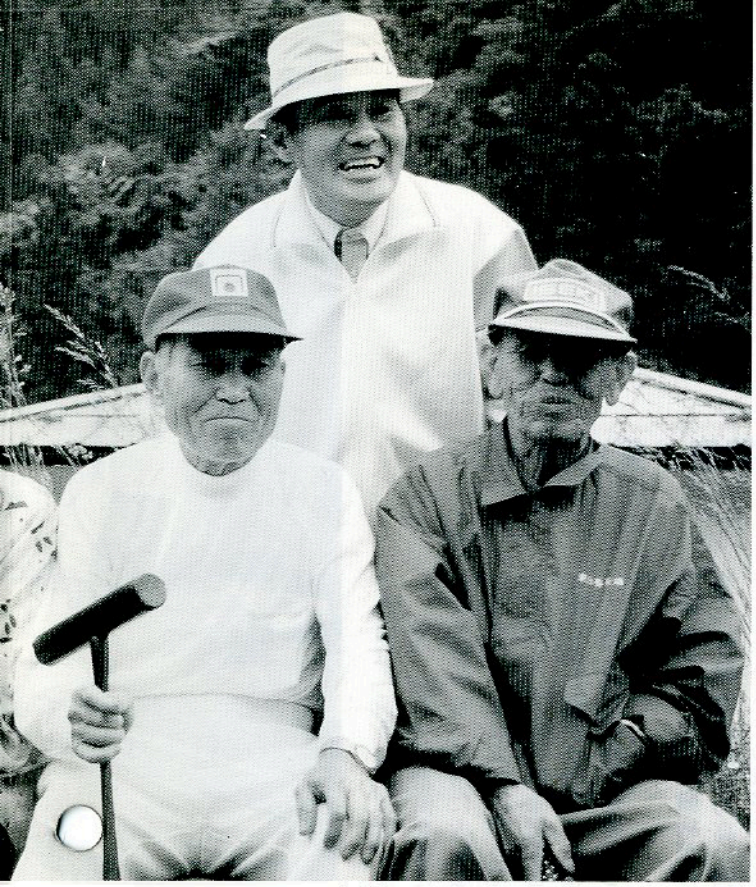

いつまでも健康でいたい（さぎり荘ゲートボール場で）

一人当たりの医療費 過去最高の26万7千円

平成八年度の村の国民健康保険加入者一人当たりの医療費は、一般分十七万五千七百六十七円、退職者医療分三十七万五百七十四円、老人保健分五十六万三千四百九十七円で、平均すると前年度を一三・二%も上回る二十六万七千五百二円となり、過去最高となりました。

このように医療費が増え続けているため、国保財政は年々厳しい状況になっています。

成人病の増加など 大きな要因

医療費は、なぜ増えるのでしょうか。その原因として考えられるものを挙げてみましょう。

▼医療技術の進歩、高価な薬の開発により、一件当たりの診療費が増えている。

▼高齢化により、病気になりがちなお年寄りの医療費が増えている。

▼食生活の変化、運動不足などにより、がん、心臓病、脳卒中などが増え、また、高血圧などの慢性的な病気が多くなり治療が長期的になっている。

▼病院を転々としたり、薬をむやみに欲しがるなど、むだな医療費が多くなっている。

このようなことが主な原因として考えられますが、生活習慣の改善、定期健診による早期発見、早期治療などにより、病気を未然に予防することが大切になります。

適正な受診で節約を

医療費の節約といっても、お医者さんにかからないということではありません。大切な医療費を有効に使うために次のことを守ってください。

▼お医者さんにかかるときは、要領よく症状を説明しましょう。

▼同じ病気でいくつものお医者さんにかかるのはやめましょう。

▼家庭医を持ちましょう。

▼医師を信頼し、指示を守りましょう。

＊――――＊

〔医療費に関する問い合わせ〕
住民課保健係（内線２３６）



いざというときのために

国民健康保険税（以下、国保税）は、国保を運営するために欠かせない大切な財源となります。国保に加入する各世帯から、それぞれの収入などに応じて集められた国保税は、国からの補助金などとともに、皆さんが病気になったり、けがをしたときの医療費に充てられます。

国保は、いざというときにも安心して医療が受けられることを目的とした制度です。そのために加入者みんなで出し合うお金、いわゆる国保税は安心料でもあります。

医療費の増加は国保税に影響

医療費の支払いが国保の大きな役目。それでは、その財源はどのようになっているのでしょうか。

医療費は、国の負担金、受診の際の自己負担金、そして皆さんに負担していただく国保税で支払われています。

国保税の額は、その年にかかると予測される医療費を見積り、その額から受診の際の自己負担金や国の負担金などを差し引いた額となります。

このまま医療費が増え続けるとどうなるでしょう。国保財政は圧迫され、相互扶助を目的とした健全な国保運営をしていくためには、国保税も値上げしなければならなくなります。

平成9年度の税率 村議会で可決

国保税の課税額は、地方税法により、経済能力に応じて負担する「応能割」と、平等に負担する「応益割」をそれぞれ五〇対五〇として税率を決めます。これらの税率は毎年見直しを行い、国保運営協議会に諮問し、村議会で議決のうえ決定します。

平成九年度の税率は、六月定例村議会で可決され、次のような税率で国保税を負担していただくことになりましたので、ご理解とご協力をお願いします。

応能割

応能割には、所得割額と資産割額があります。

▼**所得割額**…前年度の所得から一定の額を差し引き、その額に一定の率（四・一六％）を掛けた額

▼**資産割額**…その年の固定資産税（土地や家屋）に一定の率（四・九七％）を掛けた額

応益割

応益割には、均等割額と平等割額があります。

▼**均等割額**…国保加入者一人当たりの額（二万八百円）

▼**平等割額**…各世帯に均一の額（二万七千八百円）

なお、平成九年度の課税限度額は、五十二万円から五十三万円に引き上げられました。

また、低所得世帯について負担額を軽くするため、一定の基準により応益割（均等割額・平等割額）から、七割、五割、二割の軽減が行われます。（二割軽減については、世帯主の申請が必要）

＊――――＊

〔国保税に関する問い合わせ〕
総務課税務係（内線２１８）

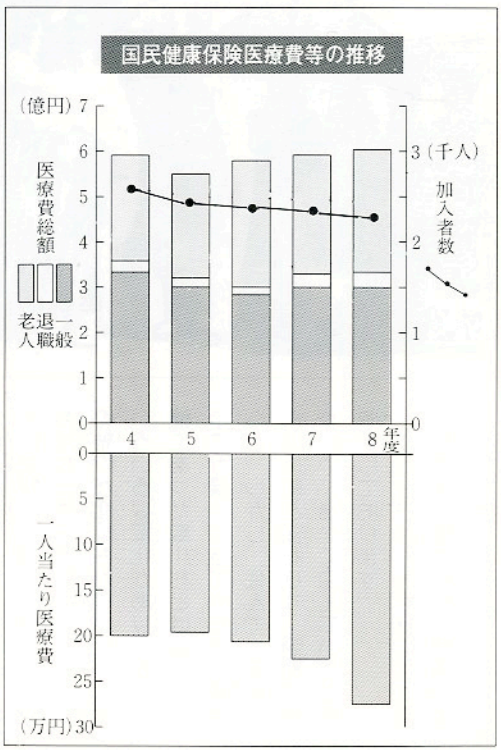

むらのできごと

広報にあなたの写真が載りましたら
さしあげますのでご連絡ください。
（☎49－3111 内線214）

古式ゆかしく御田植祭



十一月に行われる宮中行事「新嘗祭」（にいなめさい）に献上される米の献穀者として、高野博光さん（発地岡）が宮内庁の指定を受け、五月二十六日午前十時から、田中地内の水田で御田植祭が古式ゆかしく行われました。

この日は前夜来の雨も上がり、青空が広がる絶好の田植え日和。地区の方々をはじめ、県や村の関係者などが参列のもと水田わきで神事が行われ、お払いを受けた苗が高野さんに手渡されました。

引き続き、神楽の太鼓が打ち鳴らされる中、高野さん夫妻と、かすりの着物姿の早乙女五人（写真上）が、秋の収穫を期待しながら、千六十平方㍍の献穀田にコシヒカリの苗を丁寧に植え付けました。

このあと、西山区集落センターを会場に直会（なおらい）が開かれ、芳賀村長、藤田議会議長らが祝辞を述べ、村始まって以来の栄誉を祝福しました。

高野さんは、昭和五十八年から「成苗植え」に取り組み、昭和六十三年に西山成苗組合を設立。また、アイガモによる無農薬栽培など、数々の努力と工夫が認められただけに喜びもひとしお。「献穀者に選ばれ大変光栄です。これを励みにこれからも中山間地での安全でおいしい米作りに頑張っていきたい。」と意欲をみせています。

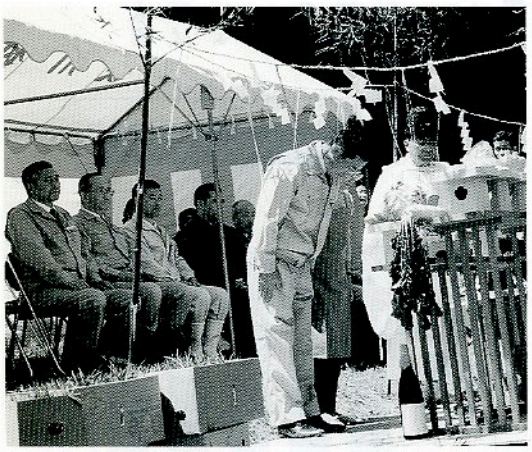

こんにちは保健婦です

はじめまして



村保健婦
蛭田みゆき

四月一日から住民課保健係に保健婦として勤務することになりました、蛭田みゆきです。

村の保健婦の中では唯一の鮫川村出身ですが、高校卒業後、千葉県の順天堂医療短期大学看護学科、福島市の県立総合衛生学院保健学科へと進みましたので四年ほど村を離れていました。

久しぶりの故郷は、中学時代に苦労して自転車通学をしたデコボコ道が、きれいに舗装されていたり、「ほっとはうす・さめがわ」や「ひだまり荘」などの施設が建設されていたりと、いろいろな変化があり、私の記憶にあった鮫川村とは違うというのが戻ってきてからの印象でした。しかし、住んでいる皆さんは以前と変わらず、温和で穏やかで、温かく迎えていただき感謝しております。

これからは、お世話になっている住民の皆さんが、健康でより良い生活ができることに少し

公民館事業スタート

平成九年度の公民館事業がスタートしました。



五月十日は、チャレンジスクールの開級式と、さめがわ自然探訪（文化財めぐり）を行い、小・中学生とその保護者四十人が参加しました。来年二月まで八回の講座を開催します。

また、五月十九日には山村開発センターで社会学級の開級式を行い、学級生百五十人が出席しました。（写真）

今年度は、交通安全教室、ちぎり絵教室、レクリエーション活動、視察研修、教養講座、自主学習などを計画しています。さらに一年間のまとめとして「里の春・第二十八号」を刊行する予定です。

今年度の公民館事業では、このほかに趣味の講座、パソコン講座、英会話教室、婦人講座などを予定していますのでご参加ください。

春季大運動会

村内５つの小学校で「春季大運動会」が行われました。

５月18日(日)は、鮫川、富田、渡瀬、青生野の各小学校で、また、西山小学校では、雨のため１日順延となり５月26日(月)に行われました。

児童らは、日ごろの練習の成果を十分に発揮し、短距離走やダンスをはじめ、趣向をこらした数々の競技を披露。見物に訪れた家族たちから大きな声援が送られていました。

西野小学校の運動会は秋に行われます。



村消防団が県知事表彰



福島県消防協会の主催による「第五十回福島県下消防大会」が五月二十八日、白河市民会館で行われ、鮫川村消防団が県知事表彰を受けました。

この表彰は、日ごろからの消防団の活動状況や地域住民に対しての火災予防活動が最も優秀な消防団に贈られるもので、村消防団は消防活動全般において優秀と認められました。

大会では、佐藤県知事から松本団長と水野副団長に表彰状と表彰旗が手渡され、防火の誓いを新たにしました。

地域保健がより身近に

法律の改正により、四月から国、都道府県、市町村が、それぞれにふさわしい役割を分担し、地域保健対策を総合的に進めることになりました。このことにより、市町村は身近で利用しやすい保健サービスを行い、都道府県は広域的、専門的、技術的な業務を担うことになりました。

これに併せて県では、十六保健所が七つに再編され、白河保健所が県南保健所に変わり、白河、東白川地区の広域的な管轄となり、棚倉保健所が県南保健所棚倉支所となりました。

なお、市町村の母子保健業務が次のとおり変わりました。

▼平成八年度まで
- 母子健康手帳の交付
- 健康診査＝一歳六カ月児

▼平成九年度から
- 母子健康手帳の交付
- 健康診査＝妊産婦、乳幼児、三歳児、一歳六カ月児
- 訪問指導＝妊産婦、新生児

でもお役に立てるよう努力していきたいと思います。

保健婦としても、一人の人間としても、まだまだ未熟ですが、皆さんのご指導をいただきながら成長していきたいと思いますので、よろしくお願いします。

食中毒を予防する6つのポイント

アメリカ航空宇宙局（NASA）では、食品を作る際に病原体が入り込まないように、料理の材料の管理や調理、保存など、各段階ごとに注意を払うべきポイントをまとめています。

そこで、食中毒がはやるこの時期、アメリカ航空宇宙局が開発した食品の安全管理法を家庭での食中毒予防に活用できるよう厚生省がまとめた資料を紹介します。

ポイント1　食品の購入

①肉、魚、野菜などの生鮮食品は新鮮な物を。
②表示のある食品は、消費期限などを確認する。
③購入した食品は、肉汁や魚などの水分が漏れないようにビニール袋などにそれぞれ分けて包み持ち帰る。

ポイント2　家庭での保存

①冷蔵や冷凍の必要な食品は、すぐに冷蔵庫や冷凍庫に入れる。
②冷蔵庫や冷凍庫の詰め過ぎに注意。目安は七割程度。
③肉や魚などは、ビニール袋や容器に入れ、冷蔵庫の中の他の食品に肉汁などがかからないようにする。
④肉、魚、卵などを取り扱うときは、取り扱う前と後に必ず指先を洗う。

ポイント3　下準備

①丁寧に手を洗う。
②生の肉や魚、卵を取り扱った後には、また手を洗う。
③肉や魚などの汁が、果物やサラダなど生で食べるものや調理の済んだ食品にかからないようにする。
④生の肉や魚を切った後、洗わずにその包丁やまな板で、果物や野菜など生で食べる食品や調理の終わった食品を切らない。
⑤冷凍食品は、料理に使う分だけ解凍し、すぐに調理する。
⑥包丁、食器、まな板、ふきん、たわし、スポンジなどは、使った後すぐに洗剤と流水でよく洗う。

ポイント4　調理

①加熱しなければならない食品は十分に加熱する。
②料理を途中でやめて、そのまま室温に放置すると、細菌が食品についたり、増えたりするので、途中でやめるようなときは冷蔵庫に入れる。

ポイント5　食事

①食卓につく前に手を洗う。
②清潔な手で、清潔な器具を使い、清潔な食器に盛りつける。
③温かく食べる料理は常に温かく、冷して食べる料理は常に冷たくしておく。
④調理前の食品や調理後の食品は、室温に長く放置しない。

ポイント6　残った食品

①残った食品を扱う前にも手を洗う。
②残った食品は、早く冷えるように浅い容器に小分けして保存する。
③時間が経ち過ぎたら、思い切って捨てる。
④残った食品を温め直すときも十分に加熱する。
⑤少しでもあやしいと思ったら、食べずに捨てる。

交通安全広告塔を設置

交通安全協会鮫川支部



交通安全協会鮫川支部（舟木國兒支部長）ではこのほど「交通安全広告塔」を設置し、交通安全を呼びかけています。

広告塔は、鮫川運送㈱から寄付のあったドラム缶を三本つなぎ合わせ、黄色の下地に「交通安全」の文字が赤で大きく書かれています。

設置場所は、県道勿来・浅川線（赤坂西野字滝地内）、県道赤坂西野・石川線（西山字押野地内）国道三四九号（赤坂東野字滝ノ下地内）の三カ所です。

交通事故のない明るい村をつくるため、日ごろから交通安全を心がけましょう。

文芸



俳句

反田　小山田清哲

トラクター止めれば初音すぐそこに

いわき市　金沢　暁舟

観覧車手を振る児童や春惜しむ

二反田　大平　太平

食ふだけの田植して農捨て切れず

福島市　中井　恒峯

片栗や歩める人の風受ける

前沼　黒田　寿香

捨て猫の声をかき消す春嵐

道少田　山本　朗史

山鳩や一日の労田に執す

白河市　矢部　正子

雨足りて物の芽に詩生まれけり

横座　矢吹　茂

よく晴れて山一面に咲く桜

新宿　斉須　信子

春らんまん電話の奥の孫の声

道少田　山本五十鈴

家々の灯を揺らす水張田

押目　北條素人坂

早苗田の揃えて畦の美しき

新宿　大池　魚水

老母より賜わる手作り柏餅

短歌

大石草　鈴木イミ子

いちご棘かきわけながら沢のみち目指す山菜ぜんまいの代

沼野沢　本郷　チヨ

子育ての手離れしたる娘の夫婦

友人連れての里帰りなり

本坂　藤田　初枝

雲白く流れ水澄むわが里は童子の歌のはぐくむところ

菅ノ目　大竹　華子

なたね梅雨一日降りつぎ吾が庭の梅鉢草の芽を膨らます

本坂　藤田　末光

老妻の作りし野菜の出来栄えを褒めればプロの腕前と笑う

中野町　赤坂　朝子

歌のみち師の導きの高まりて「歌愁」にわれの夢も託せり

名下　須藤美代子

動燃の事故のニュースに深き憤りおぼゆる日日を落花しきりなり

岩野草　坂本　雪絵

男孫柱のぼりを演じつつやんちゃに育つを見守れる親

江竜田　芳賀　洋郎

春暖で桜前線早いとか山菜の芽はいかがなりきや

関口　藤田　マサ

春の田は耕やし終えて堰止めか里人集い溝を堀りおり

酒垂　石井　カヤ

一週間が山ですと医者の言葉あり涙あふれるばかりに聞けり

史・資料を採る

村史編さん室

馬道御借り申す相定めの事

文久三年（一八六三）塚本村霜田家文書（館収）

石川町歴史民俗資料館主催の古文書解読講座に出席の折、赤坂西野字前折戸、霜田家出身の瀬谷節子さん（石川町中田）から、霜田家保存の文書十一点のコピーを頂きました。古文書講座受講により関心を寄せられての採取とのお話でした。前折戸は近世は塚本村に入り、また引き続く塩倉は西野村の枝村である石神村に含まれていました。十一点の文書は明和六年（一七六五、二百二十八年前）のものから、寛政、文化、天保、安政、文久、万延の各年代にわたるものとなっています。

今日までの所在調査からはもれていたもので、館収蔵文書に加えて保存することにいたしました。なお、原本は霜田ツヤさん宅へ戻されているとのことです。

さて、本文書ですが、文久三年（今から百九十四年前）、前折戸字和尚段（おしゅうだん）へ通じる肥つけ、作物などつけ出すための通路にかかわる定めの下書きまたは控えと思われます。

農耕、運搬などに馬を使用することは大変な効率を生むこと、今日で言えば軽トラック、搬送機、さてはトラクターにも匹敵するものであったはずです。その馬が通行できる道といえば、人の歩く道に積荷の障害のない幅、また四脚の馬の安全のための幅員が必要となってきます。そこで塩倉の忠七所持の畑を借用し道を確保するため、それぞれの村役人の計らいを経て議定となったことを示しています。村役人が取り計らうということについては、それなりの相互の和談を越えた難事であったことも推察され、文中に見える「木戸結云々」とも合わせ考えると、今も昔もこの種地所利用に関する事柄の難しさに思い及ぶところです。一札入れなければ生活生業上の最少必須の処理も成立しない人間関係の狭量さが嘆かれること、今日にも通じることではないでしょうか。

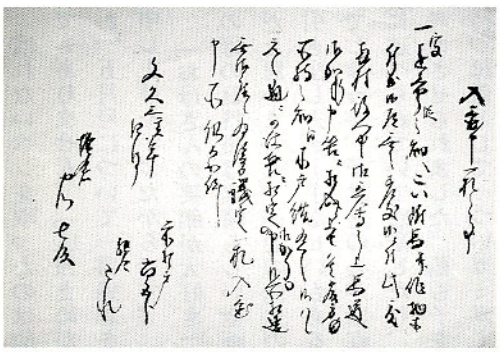

入置申す一札の事

一、を志ゅう段の畑へこい附馬並びに作物等付出候に付、此度両村（塚本村、石神村）役人中御立合の上馬道御かり申筈に相定め候上は貴殿方所持の畑へ木戸結いこれあり候はば元の通りに仕るべく筈に相定め御かり申候所相違御座なく候、後日の為議定一札入置申す所、仍てくだんの如し

文久三亥年　四月　前折戸　市五郎

組合　たれ

塩倉　忠七殿

ふれあいひろば

ちょっとひとこと

五月号の母の日特集素晴らしい

（匿名希望・一村民）

五月号で母の日特集を企画しましたところ、一村民という匿名で次のような手紙が寄せられましたので紹介します。

緑が目に優しい季節になりました。村長さんには大変お世話になっております。初めてお便りする失礼をお許しください。

慣れないペンを取ったのは他でもありません。「広報さめがわ」五月号について一言感想を申し上げたかったからです。

「お母さんの笑顔が大好き」の母の日特集は素晴らしい企画だと思いました。司会の先生の引き出し方が上手なせいもあるでしょうが、子供達の心が素直に述べられていて感激したり、考えさせられました。私も子を持つ母親として、ついガミガミ怒ってばかりいたなあと反省もいたしました。

子供ばかりでなく、「母として 妻として 女性として」や大人の人の母親への思いを取り上げたのも記事に厚みを持たせていると思いました。

父の日特集は計画されているのでしょうか。主人も楽しみにしておりますので、父の日特集を是非取り上げていただきたいと願っています。どうぞよろしくお願いいたします。

父の日特集を企画

お便りありがとうございました。

五月号の母の日特集は、子どもたちが母親についてどのように思っているのかを探り、家族の絆がより一層深まればと思い企画しました。編集にご協力くださった皆さん、本当にありがとうございました。

さて、六月十五日（日）は父の日。そこで、ご提案いただきましたことでもあり、父の日特集を企画いたしました。

今後とも率直な意見をお寄せください。

（総務課）

〝声〟お寄せください

普段あなたが考えていること、村づくりに関する提案など、役場窓口の「みんなの意見箱」または「広報さめがわ」あて郵便かファックスでお送りください。皆さんの「声」お待ちしています。

（住所、氏名明記・紙上匿名可）

〔あて先〕〒963-84 鮫川村大字赤坂中野字新宿39-5 鮫川村役場「広報さめがわ」行

FAX(49)2651

仲間たち



ウォーキング鮫川

会　　長　阿久津光翁
会　　員　70人
発足年月　平成5年12月
連 絡 先　会長宅（☎49-2886）
会　　費　年間1,000円

楽しく歩いて健康づくり

いつでも、どこでも、心がけ一つでできるスポーツ、ウォーキング。本会は、歩く健康づくりと「鮫川健康の道」の活用を図るために結成されました。

自然を満喫しながら仕事や生活でのストレスと運動不足の解消には歩く健康法がなりよりです。また、歩く仲間との素敵な出会いも楽しみの一つです。

今年度は、5月の鎌倉岳登山をはじめとし、ほっとはうす周辺ウォーキング（そば打ち体験）、ルネサンス棚倉周辺ウォーキング（健康入浴）、江竜田の滝遊歩道ウォーキング（いも煮会）など、楽しい催しを計画しています。さらに、来年度には古殿町歩こう会との交流会も計画しています。

皆さんも、楽しく歩いて健康づくりをしませんか。

暮らしのワンポイント

スパイスを上手に使う

料理や材料で選ぶ

スパイスとは香辛料のことで、植物性の調味料のことです。料理に独特の香りや辛みをつけて味を引き立てたり、食欲を増進させるのに使われます。ヨーロッパを中心に発達した香辛料は現在、千種類を超すといわれています。

東京鮫川会からこんにちは

私の住む街



川邊　義喜さん
（旧姓　山形）
東京都世田谷区在住
渡瀬字上耕地出身

私は、鮫川村を離れてからもう少しで25年になります。あっという間に月日が経ってしまいました。子供のころは、山王山に登り、夏には渡瀬小学校の下の川で泳いだりして、今の子供達には経験できないことが思い出として残っています。

現在は、世田谷の二子玉川に住んでいますが、近くには青山玉川通（国道246号）を狭んで両側に広がる二子玉川ショッピング街と遊園施設もあり、また、街のシンボルでもある花みずきの花が咲き、緑の濃さは、都区内の郊外と言われる世田谷を象徴しています。

二子玉川園から川崎市へ多摩川を渡る田園都市線と二子橋、国道246号の新二子橋、その下の親水公園、兵庫島から上流の河川敷にかけてが毎年8月に川崎市と共催になった、恒例の「世田谷区花火大会」が行われ、80万人の見物客が集まります。

鮫川でもいろいろなイベントがありますが、中でも10月の「うまいもの祭り」には何度か参加しましたが、東京では味わえない自然、澄みきった青空、草の香り、そして、バーベキューをしながら近隣の人々との語らいは、田舎を持てた幸せを実感できたひとときでした。これからも田舎をいつまでも忘れず、東京鮫川会に出席して、さらに親睦を深めていきたいと思います。

最後に、わが郷土鮫川村のますますの発展をお祈りいたします。

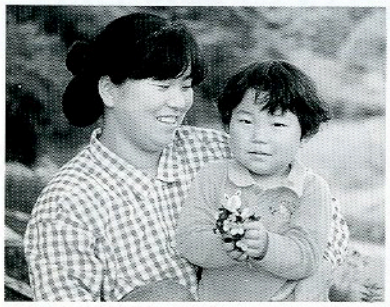

笹島（ささじま）　梓（あずさ）ちゃん
平成5年11月12日生まれ
おとうさん　幸雄さん
おかあさん　浩子さん
（青生野）

むしばのない子☆あつまれー

おかあさんからひとこと

寝る前の歯みがきは、毎日欠かさずしています。これからもむし歯にならないように、気をつけようね。

こちら窓口

4月21日から
5月20日までの届出

●お誕生おめでとう

住所	赤ちゃんの名前	月/日	保護者
伊柳沢	清水（しみず）駿介（しゅんすけ）	4/15	清水国明
滝平	円井恵理香（えりか）	4/16	円井一三
水口	関根（せきね）清人（きよと）	4/22	関根清
折戸	阿久津（あくつ）翠季（みき）	4/30	阿久津栄二
岩野草	松崎（まつざき）比呂人（ひろと）	5/7	松崎義安

●おくやみ申し上げます

住所	亡くなられた方	年齢	世帯主
上耕地	赤坂　重男	82	赤坂貞雄
前押野	高木　芳男	66	高木雪廣
越虫	藤田　ワカ	76	藤田美喜男
広畑	中川西マサ江	82	中川西元義



料理に使われる一般的な香辛料で、代表的なものはコショウでしょう。コショウ科の種を乾燥させて作りますが、刺激性の辛みと香りが特徴。肉料理の下ごしらえなどには欠かせない隠し味です。

ガーリックはニンニクのことです。強いにおいが口臭として残るので嫌われがちですが、主に西洋料理や中華料理で、うま味のもととして使われています。

ナツメグは、ほろ苦さと独特の甘い香りが特徴の香辛料です。マレーやマラッカなどが原産地で、主に肉、魚の煮込み料理、カレー、クッキーやドーナツなどを作るときに使用します。

シナモンは、日本ではニッキという名称で親しまれています。クスノキ科のニッケイの樹皮を乾燥させたものです。その甘みと香りは、料理のほかにお菓子作りにも適しています。

トウガラシは、コロンブスがアメリカ大陸から持ち帰り、世界に広まったといわれています。葉や種に辛みがあり、香辛料の中で最も辛いといわれます。食欲増進、消化促進によいことから、いろいろな国の料理に使われています。ピーマンは辛みの弱いトウガラシです。

日本料理でスパイスに当たるものには、サンショウ、ショウガ、ワサビ、カラシ、ユズ、ミツバ、ミョウガ、シソなどがあり、「薬味」といって親しまれてきました。料理や材料によって、香辛料を使いわけるのは楽しいものですね。

この人に聞く。

中年期からの健康管理

村国保診療所　菅野　誠先生

三十代、四十代は働き盛りの年齢。家庭を支えていくためには心身ともに健康であることが大切です。そこで、いつまでも健康でいきいきと暮らせるように願いを込めて、村国保診療所の菅野誠先生に、中年期からの健康管理について話を伺いました。

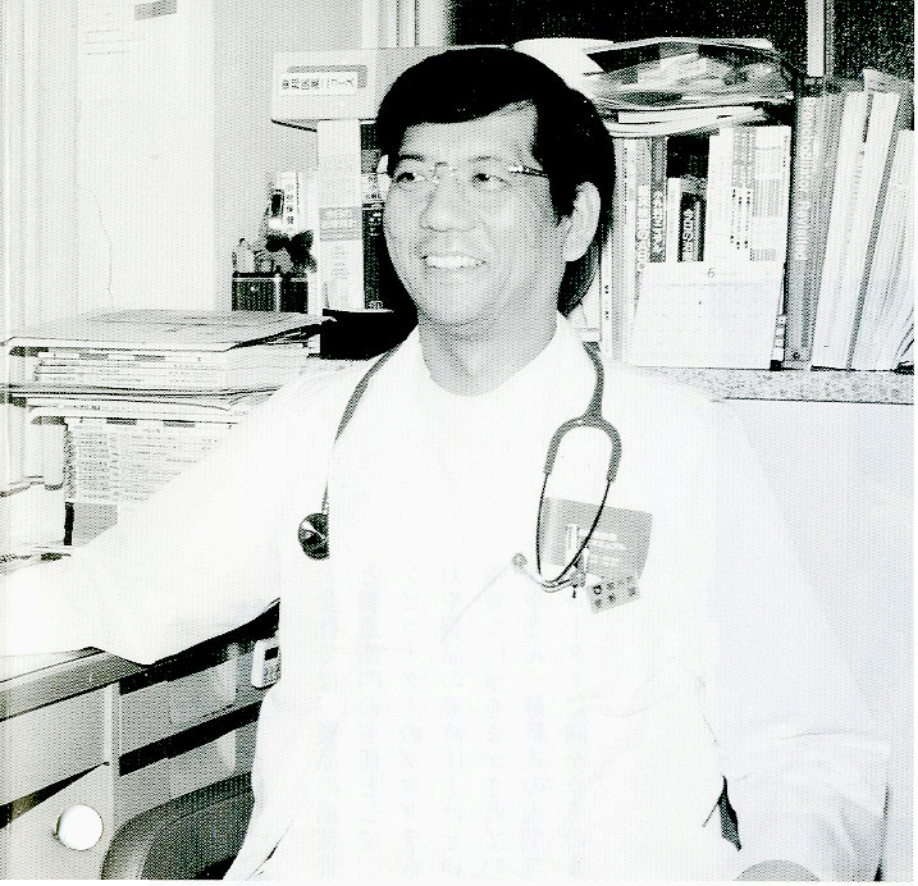

私も一人の父親。共に健康で頑張りましょう

―中年期、特に四十歳以降からの病気について、その原因、症状などをお聞かせください。

菅野　四十二歳は男の厄年といわれるように、四十歳以降は病気が発症しやすくなります。それまでは多少無理をしても体力や気力でカバーしてきたものが、この年代になり心身にゆがみが生じ、発病すると考えられますね。その代表が成人病で、高血圧、高脂血症、糖尿病、高尿酸血症などがあります。成人病には共通して偏った食生活、運動不足、ストレスなどの生活習慣の長年の積み重ねが深く関係し、最近、厚生省では成人病を「生活習慣病」という名称に改めようとしています。これらの病気はそれぞれ合併しやすく、合併すると高頻度に虚血性心臓病、脳卒中といった動脈硬化性疾患を起こします。症状も共通し、一部の高尿酸血症が痛風発作を起こす以外は、ほとんど無症状で経過しますから、自覚症状に頼らず、定期健診などで早期に発見し対処しなければなりません。また、治療と予防は、生活習慣の見直しにほかなりません。食生活では、塩分、糖分、動物性脂肪のとり過ぎに注意し肥満を防ぎ、逆に食物繊維やビタミンを豊富に含む野菜、果物、海藻類を多くとるようにします。また、一日三食規則正しい食事をとり、間食や夜食は減らすことですね。次に運動が大切です。運動は、カロリー消費だけでなく、善玉コレステロールを増やし心肺機能を高め、ストレスも発散します。一日三十分、週三日以上、早歩きなど汗ばむ程度の軽い運動が最適です。タバコは百害あって一利なしといわれるように、成人病にも大敵です。

お父さんリレー

北條久弥さん（㈱長）のお宅は、三世代で仲良く円満に生活しています。隆弘くんから伊佐美さんへ、伊佐美さんから久弥さんへ、久弥さんから今は亡き父親へ。父への思いをつなぎます。

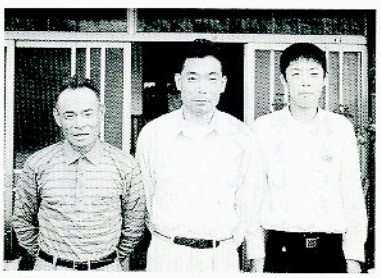

左から久弥さん、伊佐美さん、隆弘くん

僕も父のような大人に

隆弘くん（14歳）

僕が小さいころから、面倒をみてくれた父。毎日、毎日、夜遅くまで仕事をして、帰っても家の仕事をがんばっています。本当にごくろうさまです。父は、何事にもチャレンジし、あきらめず最後までやりぬきとおす人です。僕も父のような大人になりたいです。これからも体に気をつけて仕事をがんばってください。

土地

土地取引と大規模開発届け出が必要です

国土利用計画法により、土地の投機的取引や地価の高騰を抑え、乱開発を防ぐため土地取引についての届け出制が設けられており、七月一日から新たに大規模開発をする場合も届け出が必要になります。

▼1万平方㍍以上の土地取引

①鮫川村では、一万平方㍍以上の土地取引（売買、交換など）をする場合、事前に届け出（売買などの両者）が必要です。

②一つの土地を複数の人（買う人が複数、逆に売る人が複数の場合も同様）が取引する場合、個々の取引面積は小さくても、合計すると一万平方㍍以上となる「一団の土地取引」は、個々の取引それぞれについて届け出が必要です。

▼5㌶以上の大規模開発

開発区域が五㌶以上、また、開発区域内に農地転用許可を要する二㌶を超える農地を含む土地の開発を行う場合、七月一日から事前協議書の提出が必要になります。

〔問い合わせ〕　企画調整課企画振興係（内線222）

相談

性犯罪被害110番

福島県警察本部にフリーダイヤル（無料）の「性犯罪被害110番」が開設され、性犯罪の被害者などから婦人警察官が相談を受けることになりました。相談は秘密を守ります。

〔電話番号〕　0120－50373 2

寄付

ありがとうございました

（敬称略）

▼社会福祉事業のために

・上耕地　赤坂　貞雄
・中山　國井　俊治
・越虫　藤田美喜男
・広畑　中川西元義
・鮫川ライオンズクラブ

▼環境美化のために（花苗300本）

・須賀川市　赤井田造園土木

消費生活

ネガティブ・オプション（送り付け商法）

「ネガティブ・オプション」とは

消費者が申し込みをしないのに、商品を勝手に送り付け、返品または購入しないという意志を示さない限り、購入を承諾したものとして商品代金を請求してくる悪質な業者が増えています。このような販売方法を「ネガティブ・オプション」（送り付け商法）といい、消費者の中には業者に代金を請求されて支払ってしまう人がいます。

どうすればいいの

このような場合は、代金を支払う必要も商品を返送する必要もありません。また、「訪問販売等に関する法律」に基づき、商品が送られた日から14日間（商品の引き取りを販売業者に請求したときは、その日から7日間）を経過すれば自由に処分できます。ただし、保管期間中に商品を使うと購入を承諾したものとみなされ、代金を支払わなければならなくなりますので注意が必要です。

ネガティブ・オプション（送り付け商法）に多い商品としては、単行本やビデオソフト、新聞、神士録名簿などがあげられますので注意しましょう。

やくばの豆知識

紙おむつの給付と寝具消毒丸洗い事業

〔利用できる方〕

おおむね六十五歳以上で、在宅の寝たきり、若しくは痴呆などの高齢者。

〔内容〕

▽紙おむつ給付事業

紙おむつの使用を必要としている高齢者に対し、一カ月につき四千円まで村で負担します。

利用の決定後、村から「給付券」を交付し、指定する販売店などから購入していただきます。ただし、四千円を超えた分については自己負担となります。

▽寝具消毒丸洗い乾燥事業

寝たきりなどにより、日常の大半をベッド上で生活している高齢者に対し、年一回、無料で布団の消毒などのサービスを行います。

サービスは、一回当たり寝具類三点までとします。

＊――――＊

〔申し込み・問い合わせ〕

住民課福祉係（内線233）または高齢者総合福祉センター「ひだまり荘」（☎49－3600）へ。

社会を明るくする運動 7月は強調月間です

「社会を明るくする運動」は、すべての国民が犯罪の防止と罪を犯した人たちの更生について理解と協力を深め、それぞれの立場において力を合わせ、犯罪や非行のない明るい社会を築いていこうという全国的な運動です。

毎年7月は「社会を明るくする運動」の強調月間です。「地域住民の理解と協力により、罪を犯した人や非行に陥った少年の更生を支える」を重点目標に実施されます。

法務大臣から委嘱され、これらについて皆さんからの相談や更生活動に務めているのが「保護司」で、鮫川村の担当は次の方々です。

北條　平さん（岨　長　☎49－2194）
遠藤幹雄さん（木之根　☎48－2331）
宗田秀郎さん（広　畑　☎49－2032）

広報 さめがわ
平成9年6月号 No.522
発行・編集／鮫川村役場総務課
〒963-84 福島県東白川郡鮫川村大字赤坂中野字新宿39-5
TEL (0247)49-3111 FAX (0247)49-2651
印刷／佐藤印刷所



バードウオッチング
鮫川の野鳥

ウソ（アトリ科）

スズメぐらいの大きさで、ズングリとした体型。全体に灰色で頭が黒く、オスの頬は紅色で美しい。「フィーッ、フィーッ」とさびしい口笛のような声で鳴く。村内では冬から春先にかけて五～六羽の群れで見られるが、繁殖期には亜高山帯に移動してしまうのか春先以降は見かけることがない。桜の花芽を好んで食べるため、近年、桜の名所で害鳥扱いされているのは、かわいそうな気がする。

写真・文／鈴木一さん（鍬木田）

ごみ収集日（6・7月）

収集場所	種別	6月	7月
江竜田～中野町～福原～鍬木田～広畑～新宿～道少田～大塩コース	可燃物	2.5.9.12.16.19.23.26.30	3.7.10.14.17.24.28.31
	不燃物	6.20	4.18
さぎり荘～村営住宅赤坂中野団地コース	可燃物	2.5.9.12.16.19.23.26.30	3.7.10.14.17.24.28.31
	不燃物	4.18	2.6.30
鮫川分校（可燃物木曜のみ）鮫川中学校コース	可燃物	2.5.9.12.16.19.23.26.30	3.7.10.14.17.24.28.31
	不燃物	5.19	3.17.31
関下～越虫～青生野小学校～世々麦～葉員～蕨ノ草～中沢～関口コース	可燃物	4.11.18.25	2.9.16.23.30
	不燃物	4.18	2.6.30
真坂～押目～酒垂～塚本～萩ノ沢～折戸～水口～官沢コース	可燃物	4.11.18.25	2.9.16.23.30
	不燃物	5.19	3.17.31
官代～遠ケ竜～大石草～大根屋敷～内ケ竜コース	可燃物	4.11.18.25	2.9.16.23.30
	不燃物	6.20	4.18
石井草～大久保～鬼越～赤柴～沼野沢～岩野草～薄ケ久保コース	可燃物	4.11.18.25	2.9.16.23.30
	不燃物	27	25

休日のお医者さん

月日(曜)	病・医院名	所在地	電話番号
6月15日(日)	杉山胃腸科外科皮膚科	棚倉町	33-7551
	中島医院	塙町	43-0373
	原外科医院	石川町	26-1423
6月22日(日)	和田医院	棚倉町	33-2012
	車田病院	塙町	43-1019
	中島病院	石川町	26-3415
6月29日(日)	勝田医院	棚倉町	33-3008
	塙厚生病院	塙町	43-1145
	石川中央医院	石川町	26-2024
7月6日(日)	大木医院	棚倉町	33-2424
	石川医院	塙町	43-0003
	櫛田医院	古殿町	53-2028
7月13日(日)	東白川中央病院	棚倉町	33-3263
	木村医院	矢祭町	46-3528
	愛恵会大野診療所	石川町	26-2615
7月20日(日)	藤田医院	棚倉町	33-2013
	金沢医院	矢祭町	46-2312
	中島病院	石川町	26-3415
7月21日(月)	あらまちクリニック	棚倉町	33-8018
	東館診療所	矢祭町	46-3165
	添田医院	石川町	26-2538

今月の人口（5月1日現在）

人口	男	女	世帯
4,972人（−10）	2,454人（±0）	2,518人（−10）	1,122戸（+5）

編集後記

五月二十八日付けの某新聞紙上（県南版）で、新嘗祭に献上する米の栽培農家に選ばれた高野さん方の御田植祭が紹介されました。無農薬栽培など、あくまで安全な食糧の生産のため工夫と努力を重ね、こだわり抜いた高野さんに改めて敬意を表したいと思います。ところで、同新聞の関連記事の片隅に「泥にまみれて早乙女激写、村広報の舟木さん」の文字が。比較的購読者の多い新聞なので読まれた方も多いと思います。その記事の最後に「六月号は期待してください」と自信たっぷりに話していた…と書かれてありますが、そんなこと言ったかな。とりあえず下手な写真ではありますが、表紙に使わせていただきました。

（舟木）