広報

さめうら

1997 APR.
4
平成9年 No.520



福寿草の里　戸倉で（3月26日）

子どもの目線で歩いてみたら…

学校までは危険がいっぱい

四月。真新しいランドセルを背負い、元気に登校する新入学児童の姿があちらこちらで見られます。しかし、この時期になると全国各地で子どもの交通事故が多く発生しています。今月号では、悲惨な交通事故から子どもを守るため、舟木由美子さん（広畑）が、この春小学校に入学した長男靖詞くんと一緒に通学路を歩き、どのような危険が隠れているのかを子どもの目線で確かめ、実際に自宅から学校まで歩いてみました。



子どもと一緒に歩いてみました

子どもは好奇心おう盛

私の子どもは、この四月から晴れて鮫川小学校に入学しました。これから毎日のように歩く通学路。そこにはどのような危険が隠れているのか、どのようなことに注意しなければならないのかを確かめるために、入学を前にした四月二日、子どもと一緒に通学路を歩いてみました。

大人ならあまり気にかけない場所でも、子どもはなぜか危険な場所に目をやることに気がつきました。好奇心がそうさせるのでしょう。例えば、道路わきの側溝のふたがかかっていないところを平気でまたいで歩いたり、橋のらんかんとガードレールの間のすき間に入ろうとしたり…。ハラハラしてしまいました。

それよりも、一番心配なことがあります。それは交通事故です。うちの子は大丈夫…。そう思っていても、いつ、どこで、何が起こるか分かりません。好奇心が起こす行動が、一つ間違えば悲惨な交通事故につながりかねないのです。

子どもの交通安全対策

■交通安全教室

各小学校、中学校、高校、保育所、幼稚園で、正しい交通ルールと交通安全の知識を子どもたちに身につけてもらうために開催している交通安全教室に、講師として交通教育専門員を派遣しています。

■交通安全用品の支給

子どもの交通安全対策として、次の用品を支給しています。

①幼稚園児…ベレー帽、冊子「交通安全ぬりえ」
②新入小学生…野球帽（男子）メトロ帽（女子）、ランドセルカバー、冊子「交通安全あいうえお表」、冊子「交通安全ぬりえ絵本」、交通安全腕章



子どもを見たら赤信号

新聞やテレビなどで、交通事故に関するニュースが頻繁に報道されます。その中でも、子どもの交通事故に限定してみてみると、その原因として「飛び出し」によるものが多いように感じます。

道路の反対側の何かに気をとられての飛び出しや遊びに夢中になっての飛び出し、路上駐車の車の陰からの飛び出しなど…。実際に歩いてみると、路上に駐停車した車が多いことに驚きました。路上駐車がある場合、歩道を通れるだけの幅があればよいのですが、ないときには当然、車道を歩かなければなりません。これは、交通事故につながる行動の一つではないでしょうか。

私たちが住んでいる鮫川村は、ほかの町に比べると交通量は少ないとは思いますが、ここ数年増えてきていると思います。普段は車で何げなく走っている道路でも、実際に歩いてみると予想以上に車が通過することに気がつきました。決して油断してはいけないと思います。

かけがえのない命だから

子どもたちには、道路で遊んだり、悪ふざけをしないこと、車の陰からの飛び出しは絶対にしないこと、道路は右側を歩くことなど、交通ルールをしっかりと教えて、身につけさせていきたいと思っています。

子どもの目線で歩いてみたら、すべての物が大きく見え、私たち大人と比べ、視点が低く、また、視野が狭いことが分かりました。

私も一人のドライバーとして、また、子どもたちへの思いやりとして、スピードの出し過ぎや路上駐車などをしないよう心がけていきたいと思っています。

子どもたちのかけがえのない命は、私たち大人が守ってあげなければ…。



道路を渡る時は左右を確認

③新入中学生…ヘルメット、自転車用反射材

■街頭指導

交通安全運動期間中、朝の通学時間に各小・中学校入口などで、道路横断の方法など基本的なルールとマナーを指導しています。

■交通安全テント村

新入学児童、保護者へ交通安全啓発チラシ、風船などを配布して、交通安全を呼びかけています。

この人に聞く。

鮫川駐在所
武田建吉巡査部長

交通事故から子どもを守るために

悲惨な交通事故から子どもを守るため、保護者やドライバーはもちろん、周囲の人たちも子どもの交通事故の特徴、行動の特性について正しく理解しなければなりません。そこで、舟木由美子さんが鮫川駐在所を訪ね、子どもの交通事故について武田巡査部長にお話を伺いました。



鮫川駐在所　武田建吉巡査部長

―最近の子どもの交通事故の発生状況についてお聞かせください。

武田　昨年一年間の子どもの交通事故は、棚倉警察署管内で二十人、うち一人が車の陰からの飛び出しにより死亡しています。鮫川村でも飛び出しによる交通事故が二件発生しています。曜日別にみると、土・日の休み明けで気が緩みやすい月曜日と中だるみしやすい水曜日に集中しています。

時間別では、午後二時から四時の間に集中しています。つまり、学校帰りの時間ですね。

―子どもは時々思いもつかないことをしがちですが、行動の特徴についてお伺いします。

武田　思いがけない所で急に走ったりするということが子どもの特徴です。安全な場所が分からないために、地形を見ながら状況を判断することがなかなかできないということですね。また、大人と違い目線が低く視野が狭いため、周囲が見えにくいということもあります。ですから道路を渡るときは、ある程度見通しのよい場所を選ぶことです。

―子どもの交通事故の特徴について教えてください。

武田　子どもの交通事故の特徴は、何といっても「飛び出し」です。子どもは、思いがけない行動をとるというのが一番の要因です。ですから、子どもの行動の特徴を正しく理解して交通事故にあわないように気をつけなければなりませんね。車の陰で遊んでいて、道路の反対側に友達がいると急に走ったりするといったこともあります。それが子どもの交通事故の特徴ですね。

―保護者として、どのようなことに注意すればよいのでしょうか。

武田　まずは、保護者がお手本を示して交通ルールを教えることです。人は右側通行で、道路の横断は最短距離で。そして、横断するときは必ず手前で止ま

新入学児童も元気に通学しています



って左右の確認。右・左・右を確実に。手を上げて、もう一度右・左・右を確認して素早く渡る。というように、保護者が日常生活の中で教えてあげれば自然に身について、実際に一人でできるようになります。

―車を運転する人は、どのようなことに注意すればよいのでしょうか。

武田　車を運転する人は、横断歩道の手前では必ず減速し、子どもがいたときはその動向に注意してスピードをゆるめること。そのようなことを重点に守ってください。そして、スクールバスを利用しているお子さんの場合、バスから降りて急に飛び出す場合がありますので、そこを通過する際には減速することです。そして、必ず左右をよく見て走行することが大切ですね。カーブ付近でも減速をすることが大切なことだと思います。それから、鮫川村の場合は山間部で坂が多く、子どもがいないだろうと漫然と運転をしていると、思いがけない所から飛び出してきて交通事故にあうケースもあります。ドライバーは、毎日の運転のなかで子どもの動向を十分に注意して運転していただきたいと思います。



「手を上げて渡るんだよ」

―警察署では、子どもの交通事故防止のために、どのような対策をしてますか。

武田　各小・中・高校で交通安全教室を行い、自分の身は自分で守るということを第一に教えています。次に、警察にできることとして悪質な運転手を取り締まることを重点に行います。それから、横断歩道や信号機をどのような所に設置したらよいかなどを検討しながら、県の交通安全対策協議会とともに安全面に心がけています。



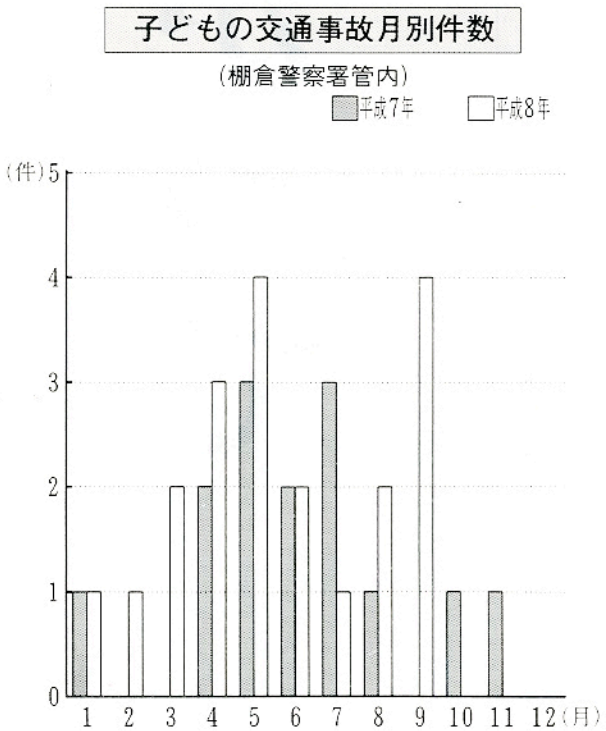

平成9年度予算

21世紀に向かって

平成九年度の村づくりがスタートしました。豊かな村づくりのため一年間に行う仕事にどのくらいのお金を使い、また、どのようなお金が入ってくるのか。それをまとめたものが予算です。今月号では、村の平成九年度予算についてお知らせします。

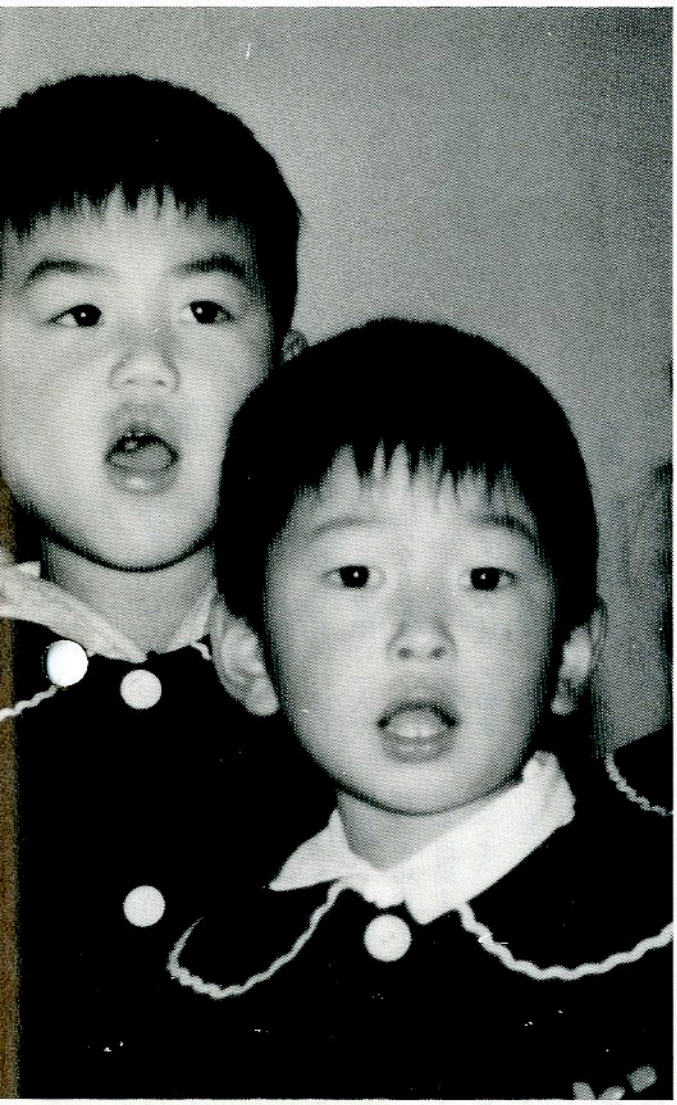

鮫川幼稚園入園式

一般会計

活力ある村づくりのために

平成九年度予算が三月の定例村議会で可決されました。一般会計予算は三十三億四千五百万円で、平成八年度に比べ二千百万円（〇・六％）の伸びとなりました。

村の長期振興計画に基づき、「二十一世紀に向かって活力ある村づくり」を目標として、村民の皆さん一人ひとりが豊かさとゆとりを実感できる活力ある社会を築いていくための諸施策が盛り込まれています。

歳入の半分が地方交付税

村の予算で、歳入という言葉がでてきますが、これは家計簿でいえば収入に当たります。

歳入で一番多いのは、地方交付税の十七億六千九百十七万円で、全体の五二・九％を占めています。

地方交付税とは、全国の市町村が教育や福祉対策など、地域住民の福祉の向上のために自主的な事業を一定の水準で行えるように、自主財源で足りない分を国から配分されるお金をいいます。村の人口や面積などにより、産業や学校教育などに必要な経費が算出され、収入額を差し引いた額が交付されます。





大勢の人でにぎわう「高原の鮫川うまいもの祭り」

8割を国や県に依存

次に多いのが村債です。

村債とは、分かりやすくいえば借金、つまりローンのことです。

今年は、学校給食センターの改築やスクールバスの購入、消防設備の整備、道路の整備などの事業のために、三億八千七百五十万円借りる予定です。これは、歳入全体の一一・六%になります。

また、大きな事業を行う場合に、村だけでは負担が大きくなるため、国や県がその一部を負担します。今年は、国からの補助金として二億三千四十六万円（六・九%）、県からの補助金として二億八千十九万円（八・四%）を見込んでいます。

これら国・県からの補助金や地方交付税、村債などを依存財源といい、歳入全体の八二・四%を占めています。

一人当たりの税負担四万九千七百円

依存財源とは逆に、村が自分の手で確保できる収入を「自主財源」といい、皆さんに納めていただく村税（村民税、固定資産税、軽自動車税）や基金からの繰入金、預金利子などが含まれています。

これら自主財源は、歳入全体の一七・六%となっています。

四月一日現在の人口四千九百八十二人、世帯数一千百十七世帯で計算すると、村民一人当たりの税金の負担は、四万九千七百十三円、また一世帯当たりで二十二万一千七百二十九円となります。（法人村民税、国有資産等所在市町村交付金を除く）

歳出のトップ農林水産業費

次に歳出ですが、これは歳入とは逆にお金の使い道（支出）をいいます。

歳出で一番多いのが農林水産業費の五億八千二百二十一万円で、全体の十七・四%を占めています。

農林道の整備や農業者の育成、畜産の振興、農村交流施設（ほっとはうす・さめがわ）の運営、都市との交流を目的としたバスツアーのための費用など、村の特色を生かした事業を行います。また、国土調査にかかる費用も農林水産業費に含まれます。

次に多いのが公債費の五億二千九百八十五万円（一五・八%）です。公債費とは、村債（借金）の返済のためのお金です。

給食センターが新しくなります

三番目に多いのが教育費の四億七千百二万円（一四・一%）です。

今年度の重点事業として、学校給食センターの改築を行いま

33億4,500万円

した場合の金額)

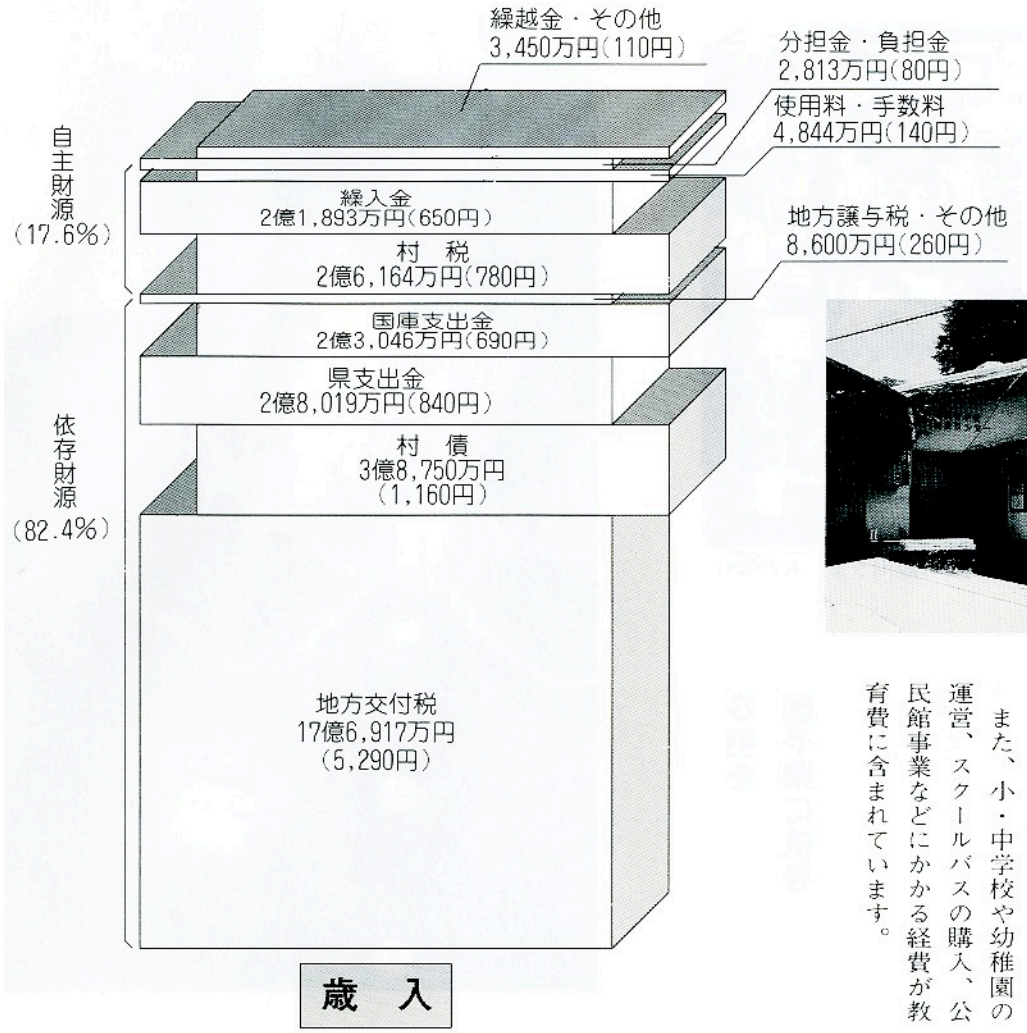

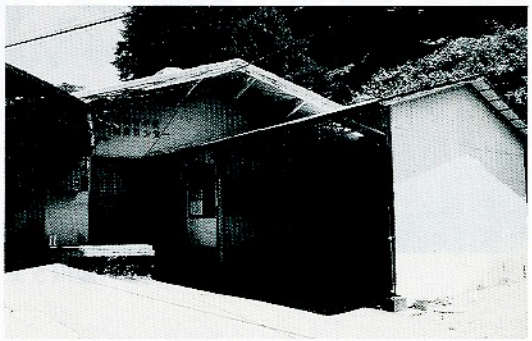

改築される学校給食センター

す。学校給食センターは、昭和四十一年から現在の施設で共同調理場方式による完全給食を行っており、施設の老朽化が進んでいます。そのため、衛生的な施設で安全な給食を学校に届けようと、一億四千百六十四万円の予算を計上しました。

また、小・中学校や幼稚園の運営、スクールバスの購入、公民館事業などにかかる経費が教育費に含まれています。

在宅福祉の充実のために

次に多いのが民生費の四億三千二百十七万円(一二・九%)です。

昨年開所した高齢者総合福祉センター「ひだまり荘」の運営やホームヘルパーの派遣などによる在宅福祉の充実、障害を持つ方の医療費の助成、保育所の運営費などが含まれています。また、敬老会の開催費用も民生費です。

庁舎建設の調査を進めます

総務費は四億一千二百十二万円(一二・三%)を計上し、役場庁舎建設に向けての調査費用や庁舎建設基金への積み立てを行い、早急に着手できるよう取り組んでいきます。また、広報さめがわの印刷費も総務費です。

このほか、土木費が三億八千七百十五万円(一一・六%)で、道路の維持や改良、村営住宅の管理など、生活環境の整備を行います。

衛生費は二億六千四百六十三万円(七・九%)で、各種健康診査や合併処理浄化槽の設置補助金、ゴミ・し尿処理などが含まれており、保健衛生のための事業を行います。

消防費が一億三千四百八十五万円(四・〇%)、議会費が七千六百三十一万円(二・三%)などとなっています。

一人当たりに六十七万円使われます

このように、村の予算にはさまざまな使い道がありますが、村民一人当たりに六十七万一千四百十七円、一世帯当たりで二百九十九万四千六百二十八円が使われることになります。

特別会計

快適な環境づくりを重点に

特別会計は六つの会計で行います。

その中で特に、集落排水事業

一般会計の主な使い道

（　）は村民１人当たりに使われるお金
４月１日現在の人口4,982人で計算

議会費　7,631万円(15,318円)
・村議会の活動運営などのために

総務費　4億1,212万円(82,723円)　（万円）
・広報さめがわ発行のために　418
・役場庁舎建設のための積立金　1,000
・ふるさと創生事業基金への積立金　5,900
・生活バス路線運行のために　400
・納税完納などの報償金として　476

民生費　4億3,217万円(86,748円)
・ホームヘルパー派遣のために　1,201
・高齢者総合福祉センター運営のために　5,788
・老人福祉施設入所者にかかる経費として　5,091
・身体障害者医療の充実のために　2,252
・保育の充実のために（保育所の運営）　1億4,725

衛生費　2億6,463万円(53,119円)
・住民健康診査費として（人間ドックを含む）　1,913
・乳幼児医療の充実のために　476
・合併処理浄化槽の普及のために　2,305
・東白斎苑（火葬場）の運営費として　360
・東白衛生組合の運営費として（ごみ、し尿処理）　6,805
・診療所運営のために　1,380

労働費　17万円(35円)
・事業所の福利厚生などのために

農林水産業費　5億8,221万円(116,864円)
・都市との交流バスツアーのために　120
・園芸の振興のために　213
・生産調整の推進のために　3,015
・畜産の振興のために　2,957
・農道の整備のために　1億4,100
・農村交流施設運営のために　3,362
・間伐の促進のために　628
・林道の整備のために　7,969
・地籍調査のために　7,644

商工費　2,990万円(6,002円)
・商工業の経営改善のために　391
・ふるさと産品開発のために　60
・高原の鮫川うまいもの祭りに　470
・鹿角平観光牧場の管理のために　348

土木費　3億8,715万円(77,710円)
・道路の維持、補修のために　1,858
・道路の新設、改良のために　3億　200
・村営住宅の管理のために　121

消防費　1億3,485万円(27,069円)
・防火水槽の新設のために　1,200
・消防ポンプ積載車、小型動力ポンプ購入のために　619
・県総合情報ネットワーク整備のために　789

教育費　4億7,102万円(94,546円)
・小学校の管理のために　2,578
・中学校の管理のために　1,133
・語学指導のために（英語指導助手）　463
・スクールバス購入のために　850
・幼稚園の運営のために　4,360
・村史編さんのために　2,485
・学校給食センターの改築のために　1億4,164

災害復旧費　1,901万円(3,816円)
・公共土木施設災害復旧工事のために（過年度分）　1,159

公債費　5億2,985万円(106,353円)
・村の借入金返済のために

一般会計予算額

（　）は予算総額を１万円と



歳　出

特別会計（下水道事業）は一億九千七百五十万円で、昨年度に比べ四八・〇七％の伸びとなり、引き続き中野地区の下水道事業を推進します。

また、簡易水道事業特別会計では二億二千四百三十二万円を計上し、簡易水道の拡張整備などを行います。

さらに、学生やお年寄りの足として利用されている村営バス「あおぞら」の運行のために九百五十三万円を計上しています。

このように、快適な生活環境づくりを重視した予算編成になっています。

特別会計予算

（単位：千円、％）

会計名		平成９年度	平成８年度	対前年度比
国民健康保険特別会計	事業勘定	348,827	346,500	0.67
	直診勘定	72,275	72,076	0.28
老人保健特別会計		460,131	378,406	21.60
簡易水道事業特別会計		224,326	239,153	△ 6.20
工場団地造成事業特別会計		24,207	32,724	△26.03
村営バス事業特別会計		9,534	8,500	12.16
集落排水事業特別会計		197,509	133,386	48.07
計		1,336,809	1,210,745	10.41

村税完納継続40年に感謝します

平成八年度の村税が、村民の皆さんのご理解とご協力により全村完納となり、完納継続四十年を達成することができました。村では、地方自治制五十年と合わせて三月十六日に農業者トレーニングセンターで記念式典を行いました。佐藤栄佐久福島県知事をはじめ、県選出国会議員、県議会議員、白河税務署長、東白川地方町村会長（矢祭町長）を来賓に迎え村税完納表彰、地方自治表彰などを行いました。



式典の最後に出席者全員で万歳三唱

式典には各区長や組長、受賞者、来賓など約四百人が出席。芳賀村長が「納税優先という村民の意識により村税完納継続四十年の大記録を挙げることができました。村民の皆様に衷心より感謝を申し上げます。」と式辞を述べたあと、村税完納表彰が行われ、行政区、区長、納税組合、優良納税組長に表彰状が、事業所に感謝状が贈られました。

また、地方自治制五十年の節目に当たり、村政発展に功績があった個人や団体に、自治功労章、行政功労章、統計功労章、民生功労章、民生功労賞、教育功労賞、納税教育奨励賞、教育功績賞、体育奨励章、地方文化功績賞、文化功労章、文化行政功労章、社会体育功労章、産業功労章、畜産功労章、産業功績章、農業功績章、農業奨励賞、都市交流功績章、都市交流功績賞、永年勤続章がそれぞれ贈られました。

続いて佐藤知事ら来賓の祝辞のあと、県民税完納継続県内一の実績により、特別に県から村に記念品として演台が贈られ、佐藤知事から芳賀村長に目録が手渡されました。引き続き受賞者を代表して石井利雄さん（酒垂）が、「全国に誇れる伝統ある全村完納の美風を継続するよう一層の努力をします。」と謝辞を述べました。



佐藤知事もお祝いにかけつける

村職員の人事

三月三十一日付で四人が退職、四月一日付で十四件の異動がありました。また、三人が新しく採用され、各部署に配属されました。

■異動（四月一日付）

（　）内は旧所属部署

※村長部局

・企画調整課長補佐兼商工観光係長　森洋（農林課農政係長）
・農林課農政係長　芳賀伊津子（農林課林業係長）・農林課林業係長　白坂勝徳（企画調整課国土調査係）・鮫川保育所次長赤坂京子（渡瀬保育所次長）・渡瀬保育所次長　菊地朋子（鮫川保育所次長）・総務課総務係矢吹かおり（農業委員会事務局）・鮫川保育所　鈴木令子（鮫川幼稚園）・鮫川保育所　白坂節子（学校給食センター）・渡瀬保育所　湯座セキ子（鮫川保育所）

※農業委員会事務局

・鈴木千鶴子（総務課総務係）

※教育委員会

・学校教育課学校教育係　堀川直美（出納室）・鮫川幼稚園　芳賀洋子（鮫川保育所）・学校給食センター　矢吹美智枝（渡瀬保育所）

■派遣（四月一日付）

新区長さんら決まる

新しい区長・副区長・保健委員及び行政連絡員に４月１日付で村長から辞令が交付されました。任期は平成11年３月31日までの２年間です。

- **赤坂西野区**　区長　高坂久男(再)、副区長　緑川多氣志(再)、保健委員　関根成男(新)、行政連絡員　藤田弘海(再)
- **西山区**　区長　我妻隆(新)、副区長　関根昭八(新)、保健委員　水野正(新)、行政連絡員　緑川友恵(再)
- **赤坂中野区**　区長　矢吹一男(新)、副区長　圓谷菊重(新)、保健委員　鈴木優(新)、行政連絡員　降矢桝男(再)
- **赤坂東野・石井草区**　区長　宗田秀郎(新)、副区長　中川西吉正(新)、保健委員　吉田忠男(新)、行政連絡員　鏑木正昭(再)
- **富田区**　区長　松本克己(再)、副区長　松本精一(再)、保健委員　国島賢一(新)、行政連絡員　蛭田マキ子(新)
- **渡瀬区**　区長　蛭田晃(新)、副区長　蛭田昌一(新)、保健委員　芳賀登(新)、行政連絡員　山形郁夫(新)
- **青生野区**　区長　生田目勝利(新)、副区長　金澤助右門(新)、保健委員　鈴木清孝(新)、行政連絡員　生田目利雄(新)



辞令交付式

消防団長に松本恵治さん再任

村消防団長に松本恵治さん（彦次郎）が消防団から推薦され、４月１日付で村長から任命辞令が交付されました。任期は平成11年３月31日までの２年間です。

また、副団長には水野一美さん（追木）と鈴木正孝さん（木戸沢）が再選され、松本団長から任命辞令が交付されました。

新体制は次のとおりです。

- **団　長**　松本恵治(再)
- **副団長**　水野一美(再)、鈴木正孝(再)
- **分団長**　第１分団　溝井昭次(新)、第２分団　鈴木徹男(新)、第３分団　水野政春(新)、第４分団　國井清敏(新)、第５分団　宗田豊(新)、第６分団　白井博明(新)、第７分団　棚井幸一(新)

なお、４月１日現在の消防団員は342人です。





各行政区などを表彰



式辞を述べる芳賀村長

最後に出席者全員で万歳三唱をし、喜びを新たにしました。

- 鮫川村商工会事務局長　須藤好（企画調整課長補佐兼商工観光係長）
- 生涯学習課社会教育主事　木村真一（塙中学校から）

■新採用（四月一日付）

- 水道室水道係　金澤吉衛（白河地方広域市町村圏整備組合から）
- 企画調整課国土調査係　中川西幸雄
- 住民課保健係　蛭田みゆき

■退職（三月三十一日付）

- 蛭田昌一（水道室水道係長）
- 舟木利次（総務課総務係）
- 南條仁孝（学校教育課学校教育係）
- 窪木マサ子（総務課総務係）

むらのできごと

広報にあなたの写真が載りましたら
さしあげますのでご連絡ください。
（☎49－3111 内線214）

花咲く水辺に

「うつくしま、ふくしま。」県民運動の一環として県が行っている、「うつくしま、ふくしま。花咲く水辺推進事業」の花植え作業は３月25日、新宿下橋周辺で行われました。

この事業は、水辺空間の保全と河川愛護を目的に行われているもので、作業に参加した鮫川保育所の子どもたちは、チューリップの球根やアヤメ、かきつばたなどの苗を「きれいに咲いてね。」と願いを込めながら植えていました。



鮫中で五十回目の卒業式



三月十三日、鮫川中学校の平成八年度卒業証書授与式が、午前十時から同校体育館で行われました。

高和靖校長から、八十四人の卒業生一人ひとりに卒業証書が手渡されたあと、芳賀村長、藤田村議会議長、津田ＰＴＡ会長から、はなむけの言葉が贈られました。また、別れのセレモニーでは、在校生代表の蛭田啓志さんが送辞を、卒業生を代表して國井靖和さんが答辞を述べました。

式終了後は校舎前で、お世話になった先生方や在校生に見送られながら、三年間過ごした思い出多い「壇ノ岡」の学び舎を巣立ちました。

鮫川中学校では、今回で五十回目の卒業式となり、創立以来の卒業生は七千百四十四人となりました。

ぼく、歯医者さんです。

治療が終われば治った？



鮫川歯科診療所
坂井　聡先生

皆さんは、歯科治療に対してどのようなことを求めて来院されますか。歯が痛いときには、痛みから解放されたいと思うでしょう。急性症状があれば、それを取り除くのが歯科治療の第一歩になりますが、最終目標ではありません。この時点で来院しなくなる患者さんが多いことは、大変気になることです。

それ以外に、「治療が痛くない」「早い」「いつでも治療ができる」「安い」など、いろいろあるでしょう。もちろん、私たち歯科医師の側も、これらのことを目標にしていますが、しばしば、そうならないことがあるようです。このギャップは、どうして起こるのでしょうか。

このギャップを埋めるには、患者さん側に歯科治療をもっと理解していただく必要がどうしてもあります。歯科治療の最終目標は、患者さんの健康を害さず、快適に過ごせることだと考えています。一度崩壊してしまった口腔内を人工物で再建し維持していくには、右記の希望にそえないこともあるのは残念なことですが、歯科治療

作る楽しさ、食べる楽しさ教えます

体験館オープン

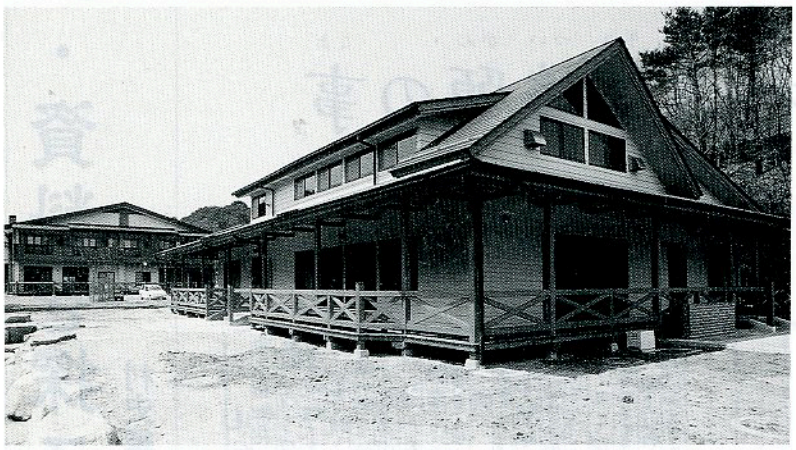

平成八年度事業で建設が進められてきた「体験館」が完成しました。

体験館は、交流施設「ほっとはうす・さめがわ」の関連施設としての活用を目的に交流施設向かいに建設しました。

村を訪れる都市住民や地域の人たちが、豊かな自然の中で、そば粉一〇〇%のそば打ちや、生玉からのこんにゃく作り、餅つき、柏もち作りなどの体験を通して山村の良さを知ることにより、農村と都市との交流をより一層深めようとするものです。

施設建設は、農林水産省の山村振興等農林漁業特別対策事業の補助事業により実施し、木造平屋建て、延べ床面積二百二十九・六五平方㍍で、いろりが二つある交流室、厨房を兼ねた体験室、木工細工や軽スポーツができる多目的体験室があり、最大五十人が収容できます。

事業費は総額六千九百九万五千円で、国庫補助三千十万七千円、県補助二百四十万八千円、起債三千三百万円、村費三百五十八万円で建設しました。

利用に関する問い合わせは、ほっとはうす・さめがわ（☎48・2555）へ。

体験コース別料金表

体験コース区分	条　件	1人当たり料金	備　考
そば打ち	10人以上の団体	2,000円	野菜かき揚げ付
こんにゃく作り	〃	1,500円	生玉加工
柏餅作り	〃	1,500円	ごぼっ葉使用
木工・ワラ・竹細工	10人以上の団体	1,500円	
ナチュラルアレンジメント	個人	大人 3,000円 小人 1,500円	
菓子軽食作り	個人	大人 3,000円 小人 1,500円	
アイスクリーム作り	個人	1,000円	
餅つき 凍み餅 凍み大根 ウッドクラフト ワイヤークラフト 炭焼き 農業	申し込みの人数、材料費等を勘案し、その都度料金を設定する。		

ゴールデンウィークは

ほっとはうすへ行こう。

◎ 5月3日（土）

「山里のそばと山菜まつり」

打ちたてのそばと山菜の味を満喫しよう。

場所　ほっとはうす・さめがわ
時間　午前11時～午後3時
料金　８００円から

◎ 5月4日（日）

大自然と遊ぼう

「鮫川ふるさと春まつり」

４つのコースを設定しました。ご家族連れでご参加ください。

場所　ほっとはうす・さめがわ　ほか
時間　午前９時　オープニングセレモニー
（午前９時30分　受付開始）

①わくわくコース（料金 2,500円）
パラグライダー体験飛行
②まんぷくコース（料金 3,000円）
こんにゃく作りとそば打ち体験
③わんぱくコース（料金 1,500円）
ネイチャーゲーム、やまめつかみどり
④きらきらコース（料金 無料）
春の星座を中心に天体観測

※きらきらコース以外は定員があります。

詳しくは、企画調整課（内線222）または、ほっとはうす・さめがわ（☎48－2555）まで。

◎治療期間が短く手間も少ない治療

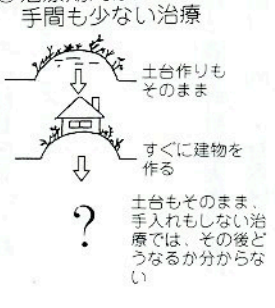

◎総合的な治療

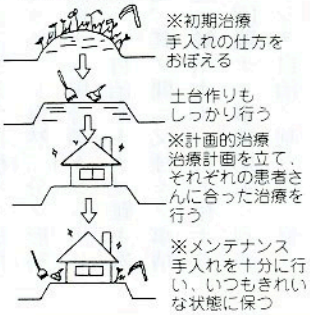

を理解していただければ、納得のいくことだと信じています。

①初期治療の重要性
歯の土台となる歯ぐきが歯槽膿漏だったら、銀歯などをかぶせてもいずれ駄目になります。歯の土台作りをしっかりとして、口の中をいつも清潔にしておく必要があります。

②計画的治療の重要性
患者さんに治療意欲を持ってもらい、患者さん個人に合わせた治療法を選択する。

③メンテナンスの重要性
どんなに優れた技術で、優れた治療をしても、それは所詮、人工物にすぎません。神様が与えてくれた自然の歯にはかなわないです。ですから、それまで以上のお手入れが必要であり、専門的な評価も大切です。

史・資料を探る

村史編さん室

明治24年（1891）赤坂東野村鈴木家文書

鮫川村分村西郷村設立追願の事

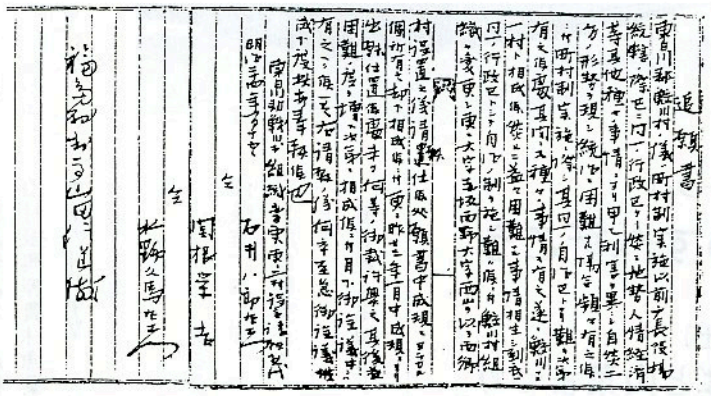

明治二十二年（一八八九）町村制が実施され、明治十二年戸長役場制のもとにあった赤坂西野村ほか六カ村（西山村、赤坂中野村、富田村、渡瀬村、赤坂東野村、石井草村）が鮫川村として一村に統合されました。戸長役場は、赤坂西野村塚本（近世は塚本村として一村であった）に置かれましたが、新制役場位置は鮫川村の中央部、かつて天保九年～弘化三年まで小見川藩陣屋のあった赤坂中野新宿への動きが高まります。当然これに利ありとして与する旧村々は、いわゆる東部としての結束、これに対し、それまで戸長役場をもって七カ村を所管していた赤坂西野村、隣接の西山村（近世の戸倉、宝木両村）は、役場をとられることになりますから、西部として異を唱えることは理と情に照らし当然のことであったと思われます。村会の議員選挙の中心的争点となり、さらに議会の推挙により決定される村長の人選問題も連動して厳しい政争と化して以来、県下に知られる難治の村となって明治後期まで続き、明治二十六年から三十年まで官撰派遣の福原就秀、真野隆春の二村長の時代を措くことになるわけです。先に平成元年（一九八九）十一月に村制施行百周年記念式典を、また、今次平成九年三月には、地方自治五十年並びに村税完納四十年の記念式典がとり行われる有為（ゆうい）の村となりましたが、「雨降って地固まる」のたとえのとおり、その発足期において苦難を克服した先人の労のあったことを忘れてはならぬものと思われます。

西部による「西郷村設立建議」は明治二十二年七月二十四日の村会において議決となり、上申の上、郡、県の審議に附されましたが、東部による分離不服上申などがあり進捗せず決着が望まれる中、この文書の如く「追願書」の提出となりましたか、その実現を見るには至りませんでした。今日の統合広域行政の時代を合わせ考えれば、それもまた幸いであったとも感じられるところです。

（本文書き下し）

追願書

東白川郡鮫川村ノ儀ハ町村制実施以前戸長役場統轄ノ際已ニ同一ノ行政区タリ、然ルニ地勢人情経済等其ノ他種々ノ事情ニヨリ甲乙利害ヲ異ニシ自然二分ノ形勢ヲ現シ統治ニ困難ナル場合頻々コレアリ候ニ際シ其ノ同一ノ自治区トナリ難キ次第コレアリ候処、其ノ間ニ又種々ノ事情もコリアリ、遂ニ鮫川ナル一村ト相ナリ候、然ルニ益々困難ナル事情相生ジ到底同一ノ行政区トシテ自治ノ制ヲ施シ難ク候ニ付、鮫川村組織ヲ変更シ更ニ大字赤坂西野、大字西山ヲ以テ西郷村設置ノ儀請願仕リ候処、願書中成規ニヨラザル個所コレアリ却下相ナリ候ニ付、更ニ昨廿三年一月中成規ニヨリ出願仕リ置キ候処、未ダ何等ノ御裁許コレナク其ノ後益々困難ノ度ヲ増ス次第ニ相ナリ候ニ付、目下御詮儀中ニハコレアルベク候ヘ共、右請願ノ儀何卒至急御詮儀ナシ下サレタク此ノ度願イ奉リ候也

東白川郡鮫川村組織変更、
更ニ二村設置請願惣代
石井八郎右衛門
同　関根　栄吉
同　水野久馬右衛門

福島県知事　山田信道殿

さめがわ文芸



俳句

いわき市　金沢　暁舟
だしぬけに春雷の音筒抜ける
福島市　中井　恒峯
雪嵐一寸先の車の灯
反田　小山田清哲
妻が搗く凍餅凍る手も凍る
新宿　大池　魚水
ぬくもるや妻縫いくれし和服着て
押目　北條素人坂
啓蟄日虫よ虫よと妻叫ぶ
横座　矢吹　茂
枝先に木の芽起しの雨しずく
白河市　矢部　正子
白酒の淡き香りに母在す
道少田　山本　朗史
母眠る山ふきのとうはや芽吹く
新宿　斉須　信子
陽に翔んで万作の花あたたかし
前沼　黒田　寿香
母の文桃の花びらそえて来る
二反田　大平　太平
控え目に生きて老いけり梅の花
道少田　山本五十鈴
丹精の緑尊きよもぎ餅

短歌

本坂　藤田　末光
保存食里に伝わる凍み大根寒波つづきに艶めきおりぬ
江竜田　芳賀　洋郎
この道は国道なれど幅せまく急坂カーブで改修望む
本坂　藤田　初枝
春光に畑の土はもくもくと息吹きをあげる声というべし
名下　須藤美代子
満天の星降る山の墓地なれば亡き娘も見ていんヘール・ボップ彗星
酒垂　石井　カヤ
重態の夫の病い窓さえも開けられぬまま顔を見つめる
関口　藤田　マサ
焼物にチャレンジしたのと京都の娘少し歪の湯呑みが届く
岩野草　坂本　雪絵
女性大名と名づけて年に二回逢う温泉宿の松牙えており
鍬木田　松本　一郎
辛うじて維持する農の老夫婦実りの秋に報いられるか
遠ヶ竜　森　まもる
うぐいすの声はあたりに澄みゆけど身は常ならむ薮に潜ます
中内　水野　国勝
降る雪の重さに撓うもぐっと耐え杉の若木も春待つかたち
青生野　長井すみえ
枯枝に小鳥の一羽とまりいておりおり雲に目をやりている
楢久保　森　芳子
若きらに任せしものの自負ありて職業欄に農業と書く
中野町　赤坂　朝子
雪消えし畦道ゆけば冬枯れの草に輝く福寿草の黄は
大塩　水野　フク
後幾日指を折りつつ老われは分家の留守番今日も終りぬ
大塩　鈴木　クニ
六年間孫の背負いしランドセル傷みしるくも捨て難くいる
岫長　北條　平
急斜面の治山工事に十字鍬振る手の凍え鞭打ちながら
大塩　岡部　シゲ子
子を負いて絹糸紡みて織りし日の母の顕ち来る袖通すとき
菅ノ目　大竹　華子
縁に出て髪整える鏡にも降りかかり来る春の淡雪
大戸中　小松セツ子
病院の無きに等しき自動ドア朝にこみ合う受付の窓
田苗下　蛭田　正
日の当る庭木の枝に成るごとき福良雀をゆする北風
大石草　鈴木イミ子
雪のない槙の根本の土を掻く鵜見守る飼猫おれば
沼野沢　本郷　チヨ
何げなく求めて帰る鉢の花画面に見るは生産家のハウス
棚橋　関根　一好
息子は母を都に呼びて人住まぬ家に降りつむ早春の雪
新宿　杉山　磯子
春雪に折れし枝垂れの桃の木の折口白く陽に曝さるる
田苗下　蛭田　浩市
千日兵を養うも一日に使はむが為と訓示せし隊長は

有段をめざして

詰碁

出題　前名人　武宮正樹

黒先白死（9手まで）

●ヒント…初手は簡単ですが、決めは石の下。

3分で初段、2分以内で三段。

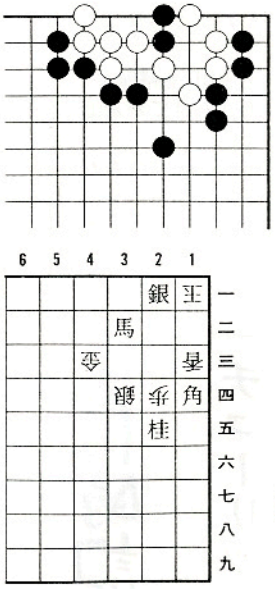

詰将棋

出題　九段　北村昌男

●ヒント…快適な駒サバキで詰み上げる。

5分で初段、2分で三段。

持駒　なし

（解答は18ページ）

ふれあいひろば

ちょっとひとこと

山の幸の保護を

（ペンネーム　天地）

山野はまだ雪の所もありますが、雪がとければ五穀豊穣の願いを込めて稲をはじめとして各種の作物が作付けされます。手を加えた栽培ですからあまり心配ないのですが、雪どけとともに毎年心にとめておいたのが山菜です。

我が村は、山菜、キノコなど山の幸が多くとれる村です。だがここ数年、村外そして県外者による乱れたとり方が目立ち、地元の人たちとのトラブルが発生しています。こうした中で保護対策を進めていかなければならないと思います。もちろん保全だと思います。こうした考えは私一人ではないと思います。

山の幸は自然を生かした地域おこし、そして村おこしになる事です。豊かな山の幸はいっぱいあります。春早くはクレソン、フキノトウからはじまり、ゼンマイ、ワラビ、フキなど、木の芽では、タラの芽からはじまり各種の木の芽と山果、そしてキノコと、春から秋まで引き続きにあります。これらの山の幸は、おいしいことに加えて健康食としても用いられています。また、このような山菜、キノコは販売して経済効用も上げることもできます。

身近で大切な自然にあるこのような山の幸を、心なき者に乱獲されたくないのです。保護対策を考えるときではないでしょうか。また、これを利用または活用した村おこしについても村の意見を聞かせてください。

※三月に投書いただいたものです。

地域ぐるみで保護活動をお願いします

貴重なご意見ありがとうございます。

村では、豊かな自然と特性を生かし、個性豊かな魅力ある村づくりを進めており、特に交流事業では地域資源を生かした都市との交流を推進しているところで、交流施設「ほっとはうす・さめがわ」を中心とした交流事業の「山菜狩りツアー」は好評を得ております。ご提案のように、村内の資源を生かした事業を進め、観光客の増加に伴う新たな産業の創出に向けて地域の活性化を図ろうと考えております。

保護対策の件ですが、現在のところ乱獲者に対して取り締まる方法が見つからないという状況なので、山林所有者が立看板などで注意を促し、乱獲者を見つけた場合には注意するなど、地域ぐるみで保護活動を進めていただく方法でご理解をお願いします。

〝声〟お寄せください

普段あなたが考えていること、村づくりに関する提案など、役場窓口の「みんなの意見箱」または「広報さめがわ」あて郵便かファックスでお送りください。皆さんの「声」お待ちしています。

（住所、氏名明記・紙上匿名可）

（**あて先**）〒963-84　鮫川村大字赤坂中野字新宿39-5　鮫川村役場「広報さめがわ」行　FAX（49）2651

仲間たち



パッチワーク愛好会

会　　長	市川信子（水口）
会　　員	22人
発足年月	平成8年4月
連 絡 先	会長宅（☎49-3092）
定 例 会	第2・第4月曜日　午後7時 山村開発センター
会　　費	月1,000円

世界に1つの素敵な作品を

タンスの中に眠っている古着が、バックやクッション、ティッシュカバーなどに生まれ変わる。何とも言えないワクワクする気持ちになれるパッチワーク。

手を動かしながら、色の組み合わせを考えながら、そして、仲間とおしゃべりしながらの楽しいひとときです。

現在、鈴木静子さん（道少田）を講師に、村文化祭のパッチワーク展に向けてがんばっています。

パッチワークの好きな方、挑戦してみたい方、どなたでも大歓迎です。私たちと一緒に世界にたった1つの素敵な作品をつくってみませんか。

歳時記

チューリップ

吾子の絵の家より大きチューリップ　　佐藤半三

思い出しますね。いまの子も、やっぱりお絵かきといえばチューリップなのでしょうか。

東京鮫川会からこんにちは

我が青春の壇ノ岡



舟木昭太郎さん
（スポーツ誌「ゴング」編集長）
東京都渋谷区在住
赤坂東野字広畑出身

「おぼつかな春は花にのみいずれの年かうかれそめれむ」（西行）。桜の頃になると、この句とともに壇ノ岡の桜を思い出す。今鮫中のある所は、かつて素朴なグラウンドであり、周りに樹齢50年は優にある立派な桜の木が何本もあった。私は少年時代、ここで野球に明け暮れた。

「広報さめがわ」平成６年№485号に我が青春時代を思い起こさせる記事があった。「鮫中野球部43年振りの優勝」の。我ら鮫中野球部は昭和32年、郡大会で優勝している。

遥か40年前の既にセピア色の出来事だが、思い出は鮮明だ。私は一塁手で４番。中井邦雄君は遊撃手で３番、大池義文君はエースで５番…。当時、「花のクリーンナップ」と称したものだ。(仲間うちで)郡大会、監督の舟木友嘉先生は、主戦大池を温存。２年生鈴木道雄君（大石草）を起用。この用兵がズバリ的中。優勝候補の近津強打線を鈴木君は「懸河のドロップ」（今はカーブというが）でなで斬り、３対２の勝利。初戦快勝した我らは勢いづき、ついに決勝へ。笹中を突き放して優勝した。あの感動もまた、壇ノ岡と共存する。

壇ノ岡は大人たちの体育祭、野球大会の夢空間でもあった。「火の玉」の如き豪速球を投げた金本さん（韓国人）や、現村長の実弟、春喜さんのスマートなファースト守備。体育祭で100㍍競走…、緑川清幸さん（現助役）と吉田正美先生（芦ノ草）のデットヒートなど、大人たちは少年の瞳を釘付けにしたものだ。清幸さんはさしづめ鮫川のカール・ルイスだった。我が青春の壇ノ岡…。忘じがたき候。

むしばのない子☆あつまれー

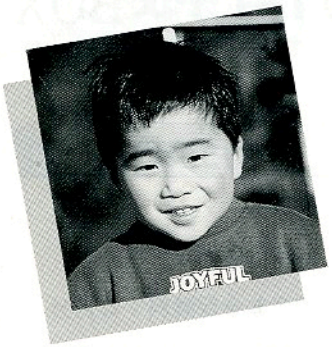

大森慎也（おおもりしんや）くん
平成5年8月10日生まれ
おとうさん　良幸さん
おかあさん　キイ子さん
（中野町）

おかあさんからひとこと

毎日、いやがりながらもがんばって歯みがきしています。むし歯にならないように朝晩きちんとみがこうね。

こちら窓口

2月21日から
3月20日までの届出

●お誕生おめでとう

住所	赤ちゃんの名前	月/日	保護者
田尻	高久幸恵（たかくさちえ）	2/12	高久美智男
岡田	藤田好範（ふじたよしのり）	2/17	藤田芳明
楢久保	吉田沙璃奈（よしださりな）	2/25	吉田道明
藪	星菜々実（ほしななみ）	2/26	星榮
道少田	前田桜（まえださくら）	3/2	前田正浩
横座	矢吹陽奈（やぶきひな）	3/7	矢吹賢一
前沼	沼田佳緒理（ぬまたかおり）	3/9	沼田洋之

●おくやみ申し上げます

住所	亡くなられた方	年齢	世帯主
落合	根本政一	88	根本トク子
前沼	蛭田東	73	蛭田誠
宝木	水野茂代	85	水野弘幸
菅田	生田目忠治	86	生田目正次



チューリップ散って一茎天を指す　貞弘　衛

花が散ってしまうのは寂しいものですが、華麗な花びらが散ってもなお、茎が懸命に直立しているのは、特に悲しいものですね。

トルコで生まれオランダで育ったといわれるチューリップですが、いまは日本の春の草花の代表格です。チューリップの色は、赤、白、黄色などが一般的ですが、ほかに、柴、ピンク、黒みがかった濃い赤などさまざまです。

チューリップは春の花ですが、最近は促成栽培や萌芽（ほうが）期に冷凍保存して、秋から冬に開花させる「アイスチューリップ」と呼ばれるものもあるようです。また、元旦やバレンタインデー、誕生日に開花する球根というものもあり、チューリップの季節感は薄らいできています。

花や緑は心のゆとり、やすらぎに欠かせません。と同時に、緑化は国土、環境、水資源の保全などにも大切な役割をもっています。もっと緑のことを理解し、自然とふれあい、緑を通じた活力と魅力に富んだ地域づくりを進めたいものです。

くらしの情報BOX

今月の納付

軽自動車税

国民年金保険料　4月分

納期限　4月25日(金)

※納期内に納めましょう。



税金

確定申告が間違っていたとき

・税額を多く申告したとき

確定申告書を提出したあとで、税額を多く申告していたことに気付いたときは、「更正の請求書」を提出することができます。

「更正の請求書」が提出されると、税務署でその内容を検討し正当と認められるときは、納め過ぎの税金を還付します。

・税額を少なく申告したとき

確定申告書を提出したあとで、税額を少なく申告していたことに気付いたときは、「修正申告」をして正しい税額に修正してください。

確定申告をしなければならないのに、申告書の提出を忘れていたときは、ただちに確定申告をしてください。

〔問い合わせ〕　白河税務署（☎0248・22・7111）

国税専門官募集

人事院・国税庁では、国税専門官を募集しています。

〔受験資格〕　昭和四十五年四月二日から昭和五十一年四月一日までに生まれた者

〔願書受付〕　平成九年五月六日から五月十三日までに仙台国税局人事第二課へ

〔第一次試験〕　平成九年六月二十一日及び二十二日

〔第二次試験〕　平成九年八月二十五日または二十六日のうち指定する日

〔問い合わせ〕　仙台国税局人事第二課（☎022・263・1111、内線3236）または白河税務署（☎0248・22・7111）

年金

保険料の納め忘れはありませんか

国民年金保険料の納め忘れはありませんか。

昨年四月から今年三月までの平成八年度の保険料は、四月末を過ぎると村が発行した納付書で納めることができなくなりますのでご注意ください。五月以降に納める場合は、社会保険事務所が発行する納付書で納めていただくことになります。

保険料は二年で納められなくなりますので、そのままにしておくと受け取る年金額はその分少なくなり、また、納めていない期間が多いと年金を受け取ることができなくなります。

あなたと家族を守る年金です。きちんと年金を受けるために納めていない保険料がないか、もう一度確認してください。

なお、今年四月からの保険料は、一カ月一万二千八百円になります。保険料は、将来の負担が過大にならないよう、段階的に引き上げられることとなっています。

前納制度をご利用ください

国民年金保険料を前納すると割引される制度をご存じですか。

保険料は一年間または一定期間分まとめて納めることができ、毎月納める手間も省けるので大変便利です。

〔問い合わせ〕　住民課福祉係（内線234）

お知らせ

ご利用ください資料館図書室

土曜日の開館時間を延長

歴史民俗資料館図書室では五月から十一月までの期間中、土曜日の開館時間を延長しますので、ご家族おそろいでご利用ください。

なお、平日は従来どおり午前八時四十五分から午後五時まで開館します。また、日曜日と祝祭日は閉館させていただきます。

〔開館時間〕

①五月～十一月

・月曜日から土曜日　午前八時四十五分～午後五時

②十二月～四月

・月曜日から金曜日　午前八時四十五分～午後五時

・土曜日　午前八時四十五分～午後零時十五分

〔問い合わせ〕　歴史民俗資料館（☎49・3106）

詰碁・詰将棋の解答

（問題は15ページ）

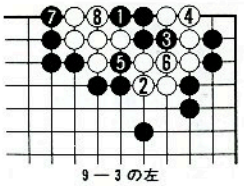

9－3の左

〈詰碁正解〉黒1に白2がねばりの応手、しかし黒3のアテを決めてから、黒9で右の下がきれいに決まります。

〈詰将棋正解〉2二馬、同玉、3二角成、1一玉、1二銀成、同玉、3一桂成、同玉、1四香まで9手詰め。

〈解説〉馬を捨て、馬のいた地点に角を成るのですから無意味なこと――と思うと、さにあらず。1四の角を消した結果、香を1四に打てるのです。

相談

心配ごと相談

〔日時〕四月二十一日（月）
午前十時～午後三時
〔場所〕　山村開発センター
＊午後一時からは、弁護士が相談を受けますので、ご利用ください。

憲法週間記念 無料法律相談

裁判所では、五月一日から七日までを「憲法週間」として次により無料法律相談を行います。法律相談のほかに、「子供のこと」に関する相談も併せて行います。

〔日時〕　五月一日（木）午前十時～午後三時
〔場所〕　福島地方・家庭裁判所白河支部構内弁護士控室（☎０２４８・２２・３３８１）

県政相談がフリーダイヤルに

県では、県政に関する意見、要望、苦情をはじめ、生活上の悩みごとについて、相談員が面接や電話で相談をお受けしています。
相談は、すべて無料・秘密扱いです。なお、四月一日からフリーダイヤルを設置しましたので、ご利用ください。
〔相談時間〕　月曜日～金曜日（祝日を除く）の午前九時から午後四時まで
〔相談場所〕　①県政相談室（☎フリーダイヤル０１２０－８９９７２１）②県南地方振興局県政相談コーナー（☎フリーダイヤル０１２０－８９９７２３）

寄付

ありがとうございました

（敬称略）

▼社会福祉事業のために
・落合　根本トク子
・宝木　水野　弘幸
・いわき市　蛭田　孝行
・菅田　生田目正次
▼山火事消火用器材（ジェットシューター）五個
・棚倉町　藤田建設工業株式会社

消費生活 ご存じですか

クーリング・オフ制度

●クーリング・オフ制度とは
クーリング・オフ制度とは、一定の期間内であれば消費者が業者との間で結んだ契約を一方的に解除できる権利です。
消費者が営業所など以外の場所で契約する場合、セールスマン、外交員などの積極的勧誘により、自らの意志がはっきりしないままに契約の申し込み、締結をしてしまったりすることがあることから設けられた制度です。
●クーリング・オフができる場合
契約をした者は、お互いに契約を守るのが原則です。一方的に契約を解除したり、申し込みの徹回ができるのは特別の場合に限られます。
① 法律に規定がある場合
② 業界が自主的に規定している場合
③ 業者が個別的に契約内容を採り入れている場合
いずれの場合も、契約書面にクーリング・オフのことが書かれているのでよく読むことです。
●クーリング・オフの注意事項
法律に規定のあるクーリング・オフについて注意すべきことは、契約の申し込みや契約を結んだ場所が店以外に限られているものとそうでないものがあること、取引内容によりクーリング・オフ期間が違うことです。

やくばの豆知識

日常生活用具の給付等

在宅のねたきりやひとり暮らしの高齢者に、介護用ベッドや車いすなどの日常生活用具の給付や貸し出しを行っています。
〔サービスの内容〕
給付、貸与される用具は左表の特殊寝台（介護用ベッド）などです。
〔利用できる方〕
おおむね六十五歳以上の高齢者が対象になりますが、左表のように用具の種類に応じて利用対象者が定められています。
〔費用負担額〕
その世帯の所得に応じて費用を負担することになります。
貸与品目については無料になります。
〔申し込み・問い合わせ〕
住民課福祉係（内線２３３）または高齢者総合福祉センター「ひだまり荘」（☎４９・３６００）へ。

対象品目・対象者

区分	品目	対象者
給付	特殊寝台※	おおむね65歳以上のねたきりのおとしより
	マットレス	
	エアーパッド※	
	体位変換器	
	腰掛便座(便器)	
	特殊尿器	
	入浴補助用具	おおむね65歳以上の介護を要するおとしよりであって入浴に介助を必要とする方
	電磁調理器	おおむね65歳以上であって、心身機能の低下に伴い防火などの配慮が必要なひとり暮らしのおとしよりなど
	歩行支援用具	おおむね65歳以上のおとしよりであって下肢が不自由な方
	緊急通報装置	おおむね65歳以上のひとり暮らしのおとしよりなど
	痴呆性老人徘徊感知機器	おおむね65歳以上の痴呆のおとしよりであって徘徊を伴う方の属する世帯の世帯主
	火災警報器	おおむね65歳以上の低所得のねたきり、ひとり暮らしのおとしよりなど
	自動消火器	
	車いす※	おおむね65歳以上のおとしよりであって下肢が不自由な方
レンタル	移動用リフト	おおむね65歳以上の低所得のひとり暮らしのおとしよりなど
貸与	老人用電話	おおむね65歳以上の低所得のひとり暮らしのおとしよりなど

※印については、社会福祉協議会で貸与を行っています。

平成9年4月号 No.520
発行・編集／鮫川村役場総務課

〒963-84 福島県東白川郡鮫川村大字赤坂中野字新宿39-5
TEL (0247)49-3111 FAX (0247)49-2651

印刷／佐藤印刷所



バードウオッチング
鮫川の野鳥

コゲラ（キツツキ科）

村内でも普通に見られる小型のキツツキで、スズメぐらいの大きさ。春先に枯れ木をつついてテリトリー（縄張）を示すドラミングの音は、かなり遠くまで聞こえる。地味な色や鳴き声のため目立たない鳥だが、冬枯れの雑木林を歩いていると、エナガなどと混群をつくり枝先で小さな虫をとっているのを見かける。四月下旬ごろ、クヌギの枯れ枝などに営巣する。

写真・文／鈴木　一さん（鍬木田）
中沢地内で撮影

ごみ収集日（4・5月）

収集場所	種別	4月	5月
江竜田～中野町～福原～鍬木田～広畑～新宿～道少田～大塩コース	可燃物	3.7.10.14.17 21.24.28	1.8.12.15.19 22.26.29
	不燃物	11.25	9.23
さぎり荘～村営住宅赤坂中野団地コース	可燃物	3.7.10.14.17 21.24.28	1.8.12.15.19 22.26.29
	不燃物	9.23	7.21
鮫川分校（可燃物木曜のみ）鮫川中学校コース	可燃物	3.7.10.14.17 21.24.28	1.8.12.15.19 22.26.29
	不燃物	10.24	8.22
関下～越虫～青生野小学校～世々麦～葉員～蕨ノ草～中沢～関口コース	可燃物	2.9.16.23.30	7.14.21.28
	不燃物	9.23	7.21
真坂～押目～酒垂～塚本～荻ノ沢～折戸～水口～官沢コース	可燃物	2.9.16.23.30	7.14.21.28
	不燃物	10.24	8.22
官代～遠ケ竜～大石草～大根屋敷～内ケ竜コース	可燃物	2.9.16.23.30	7.14.21.28
	不燃物	11.25	9.23
石井草～大久保～鬼越～赤柴～沼野沢～岩野草～薄ケ久保コース	可燃物	2.9.16.23.30	7.14.21.28
	不燃物	18	16

休日のお医者さん

月日(曜)	病・医院名	所在地	電話番号
4月20日(日)	大木医院	棚倉町	33-2424
	石川医院	塙町	43-0003
	大野病院	石川町	26-1181
4月27日(日)	東白川中央病院	棚倉町	33-3263
	木村医院	矢祭町	46-3528
	会田病院浅川診療所	浅川町	36-3705
4月29日(火)	藤田医院	棚倉町	33-2013
	金沢医院	矢祭町	46-2312
	愛恵会大野診療所	石川町	26-2615
5月3日(土)	東舘診療所	矢祭町	46-3165
	富永医院	浅川町	36-2027
	石川中央医院	石川町	26-2024
5月4日(日)	杉山胃腸科外科皮膚科	棚倉町	33-7551
	中島医院	塙町	43-0373
	中島病院	石川町	26-3415
5月5日(月)	和田医院	棚倉町	33-2012
	車田病院	塙町	43-1019
	大野病院	石川町	26-1181
5月11日(日)	勝田医院	棚倉町	33-3008
	塙厚生病院	塙町	43-1145
	おりの整形外科クリニック	石川町	26-5050

今月の人口（3月1日現在）

人口	男	女	世帯
5,004人（＋2）	2,471人（±0）	2,533人（＋2）	1,123戸（±0）

編集後記

真新しいピカピカのランドセルを背負い登校する新一年生。上級生のおねえさんに手を引かれながら学校まで元気に歩いています。行動範囲も広まり、その分交通事故の危険性も増してきます。この時期になると子どもの交通事故が増えているのは現実です。そこで、今月は子どもの交通安全について特集しました。交通事故は被害者だけではなく加害者やその家族の一生を変えてしまうといいます。かけがえのない命を守るため、車の運転には十分注意したいものです。

（舟）