広報 Public Relations Samegawa

さめがわ

1997 FEB. 2
平成9年 No.518



伝統行事を子どもたちに
渡瀬保育所・だんごさし（1月14日）

おめでとう20歳（はたち）



第49回鮫川村成人式は１月15日、山村開発センターで行われ、20歳の門出を祝福しました。今年は男子39人、女子51人、合わせて90人が出席。色とりどりの振袖や羽織・袴、真新しいスーツに身を包んだ新成人は、久しぶりの友達との再会を喜び合い、終始華やかな雰囲気でした。式では、芳賀村長が式辞を述べたあと、成人者を代表して中川西幸雄さんと関根徳子さんに成人証書と記念品が手渡され、鷲野谷隆雄さんが誓いのことばを述べました。また、成人の感想文を関根幸恵さん、渡辺さおりさん、渡辺かおりさんが発表し、喜びを新たにしました。



今年の新成人は女性が多い



仲間たちとの再会を喜び合う



蛭田利幸さん(広畑)

東京でホテルマンとして頑張っています。鮫川村の豊かな自然をいつまでも大切に残してほしいと思います。



宗田鈴穂さん(広畑)

現在、仙台で医療関係の専門学校に通っています。成人式を機会に新たな一歩を踏み出したいと思っています。

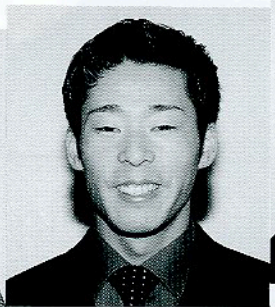

藤元敦郎さん(蕨平)

埼玉で理容師をしていますが、鮫川に帰ってくると落ちつきます。いつまでも人情味のある温かい村であってほしいと思います。



三瓶ひとみさん(青生野)

現在、茨城県大子町に勤めています。鮫川村は、とてもきれいな所です。今のままのきれいな自然を残してほしいと思います。



蛭田忠幸さん(関口)

「やっとこれで大人かな」という実感です。遊べる場所と働ける場所がたくさんあれば、若者が鮫川村に定住すると思います。



会場のあちらこちらで記念撮影



関根幸恵さん(写真)、渡辺さおりさん、渡辺かおりさんの３人が成人の感想を発表



誓いのことばを述べる鷲野谷隆雄さん



澤口久美子さん(青生野)

看護婦をめざし頑張っています。成人として責任のある行動をしたいと思います。鮫川は、いつでも心が安らぐ場所であってほしいと思います。



藤田雅教さん(関下)

レントゲン技師になるために勉強しています。若い人たちが村に戻り頑張れば、もっといい村になると思います。

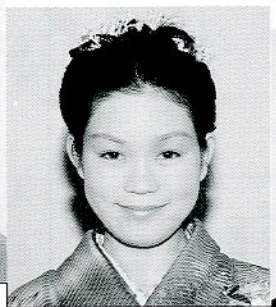

関根美智枝さん(土路部)

これから社会人として責任ある行動をとりたいと思います。子どもから大人まで、みんな仲良く明るい村であってほしいと思います。



田子　聡さん(真坂)

建築関係の専門学校に通っていますが、将来は農業も頑張ってみたいと思います。もう少し人口が増え、にぎやかな村になってほしいと思います。



金澤豊子さん(青生野)

成人の日を迎え、「これからも一生懸命生きていこうかな」と思っています。「鮫川」の名を世界中に広めてほしいと思います。

平成9年度　新生産調整推進対策

配分面積は187ヘクタール

平成九年度の新生産調整推進対策（転作）にかかる本村への目標面積が県から配分され、一月二十八日に新生産調整推進対策協議会、二月五日に農事組合長会議を開き、配分面積などを協議しました。



昨年豊作となった水稲

平成8年度は目標達成

平成八年度の新生産調整推進対策（転作）は、農家の皆さんのご理解とご協力により目標を達成することができました。実施内容につきましては、表1のとおりですが、年度当初の水不足による作付不能田などが多くあり、当初配分を一〇ヘクタール強上回ったため、矢吹町との地域間調整を実施しました。

平成9年度の配分面積は

平成九年度も引き続き本対策が実施されますが、先般、県から生産調整対象水田面積として一九一・〇七ヘクタールが村に提示されたところです。また、新加工用米の生産予定数量は、うち米一六九・五俵（転作換算面積約二ヘクタール）が提示されました。

これを受け、表2のとおり各農事組合及び各農家に生産調整対象面積を示しました。

生産調整は、米の需給均衡と価格の安定を図る観点から、国の重要な施策として実施されるもので、平成八年産米が豊作となり、平成九年十月末の国産米持越在庫数量の大幅な超過が見込まれるため、今年度同様の推進が必要となります。

本対策の趣旨をご理解いただきご協力をお願いします。

表1．平成8年度転作等実施状況

区分	実施状況
生産調整対象水田面積	191.07 ha
控除又は加算面積	△ 7.3501 ha
定着除外面積	△17.6949 ha
加工用米換算面積	△ 0.1452 ha
市町村間調整面積	10.4900 ha
転作等面積	183.7199 ha
転作等実施面積	186.6155 ha
一般転作等実施面積	165.7010 ha
実績算入	20.9145 ha
改廃カウント面積	— ha
達成率	101.6 %
（助成種別内訳）	
計画推進助成 面積	165.7010 ha
割合	88.8 %
助成額	6,627,140円
特定転作推進助成 面積	110.9247 ha
割合	59.4 %
助成額	3,901,794円
水田営農確立助成 面積	118.7755 ha
割合	63.6 %
助成金	11,151,990円
助成補助金合計	21,680,924円
転作等実施農事組合数	63農事組合

調整水田を活用しましょう

〔調整水田とは〕　平成七年度に緊急措置として導入された手法ですが、本対策より新たな転作手法として認められました。

米不足になったときに容易に水稲作に復帰できる。国土保全など水田の持つ多面的機能が維持されるなどの意味を持っています。

〔要件は〕　①水稲の生産力を維持するため、一定期間の水張りや除草などの管理が行われていること。②前年度まで自己保全管理水田でないこと。③原則としておおむね一アール以上であること。

〔助成金は〕　国からの助成金は一〇アール当たり七千円。また、地域調整推進助成も一〇アール当たり一万二千円がつきます。

臨時特別給付金が支給されます

福祉給付金	1人	10,000円
介護福祉金	1人	30,000円
特別給付金	1人	10,000円

― 請求期限は3月25日まで ―

今年4月から消費税が引き上げられることになり、これに伴って老齢福祉年金、特別障害者手当の受給者や低所得の在宅ねたきり老人、65歳以上の低所得者に対し、臨時特別給付金が支給されることになりました。

《 基準日 》

平成9年2月1日現在において、次のいずれかに該当する方が対象となります。

●福祉給付金

①老齢福祉年金　②旧障害福祉年金　③旧母子・準母子福祉年金　④児童扶養手当　⑤特別児童扶養手当　⑥特別障害者手当　⑦障害児福祉手当　⑧福祉手当　⑨原爆被爆者諸手当を受給している方

※　生活保護を受けている方や社会福祉施設入所者には、別途支給されます。

●介護福祉金

平成8年度分の所得割が非課税の方（その方を扶養している場合、その扶養している方の所得割も非課税の場合に限る）で、次のいずれかに該当する方

①65歳以上の方で、基準日において6カ月以上継続してねたきりまたは痴呆などの状態にあり常時介護を必要とする方　②今年2月分の特別障害者手当、障害児福祉手当または福祉手当を受給できる方

※　病院、診療所、老人保健施設などに継続して3カ月以上入院している方は、該当になりません。

※　同じ方が、福祉給付金や特別給付金に該当する場合は、併給することができます。

●特別給付金

65歳以上の方で、平成8年度分の個人の市町村民税が非課税の方（その方を扶養している場合、その扶養している方の市町村民税も非課税の場合に限る）

《 申請手続 》

各給付金に該当すると思われる方には、2月20日頃までに申請用紙を郵送しますので、内容記入のうえ住民課福祉係へ提出していただくようになります。

※　2月20日頃までに役場から申請用紙が郵送されない方で、給付金に該当すると思われる方は、住民課福祉係までご連絡ください。

《 問い合わせ 》

住民課福祉係（内線234）まで。

選挙管理委員会委員長に須藤勇さん

選挙管理委員会委員の欠員に伴い、1月27日開催の選挙管理委員会で次のとおり組織されました。（敬称略）

委員長	須藤	勇
職務代理者	根本	傅
委員	石井	榮
委員	森	重寿（補充員から補欠）

表2．平成9年度生産調整面積の配分

地区	生産調整対象基礎面積(ha)	生産調整配分面積(ha)
赤坂西野	97.33	34.34
西山	92.62	32.67
赤坂中野	51.02	17.98
赤坂東野・石井草	91.85	32.35
富田	58.44	20.64
渡瀬	72.26	25.36
青生野	62.62	22.16
組外	6.82	2.31
合計	532.96	187.81

※加工用米換算面積を除く

とも補償に全員参加で地域内調整を

とも補償事業に全員参加し、地域内の話し合いにより生産調整を実施する人と稲を作る人との所得の調整を図り、全体として生産調整が円滑に行われるよう地域内調整をお願いします。

〔 とも補償の概要 〕

1．国からの助成（地域調整推進助成）は参加農家が村全体の

①4分の3以上で10アール当たり20,000円（調整水田部分は12,000円）

②3分の2以上で12,000円が交付されます。

2．国からの交付額以上を農家が拠出し、国からの助成金と合わせて基金をつくります。

3．つくられた基金は全額、転作実施面積割で農家に戻ります。

〈平成8年度の例〉

○拠出金の単価

水田面積10アール当たり5,274円

○とも補償の単価

転作実施面積10アール当たり30,559円とした場合

水田面積	転作実施面積	拠出額金	とも補償額
100アール	30.9アール	52,740円	94,427円

〔調整水田の例〕

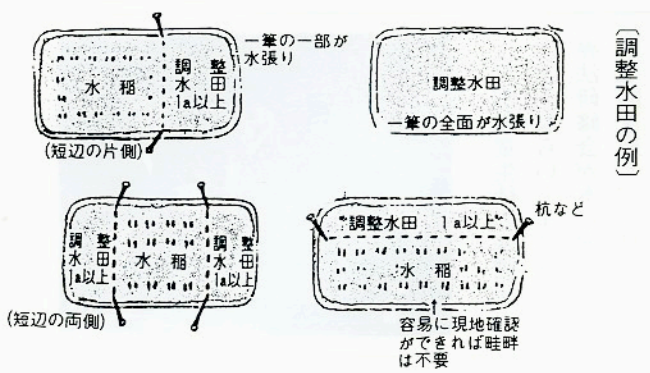

むらのできごと





無火災への願いを込めて消防団出初式

恒例の消防団出初式は一月四日、山村開発センターで行われ、消防団員百二十人、来賓四十人が出席して無火災への誓いを新たにしました。

式に先立ち、消防車両三十三台による村内パレードで火災予防を呼びかけ、引き続き通常点検と水勢披露が行われました。

式では、無火災を祈願して全員で黙とうをしたあと、無火災分団表彰、優良団員表彰などが行われました。また、第五分団に消防ポンプ自動車が交付されました。（写真下・交付式）

無火災分団表彰
（平成八年十二月三十一日現在）
▽第六分団（六年）▽第二分団（六年）▽第三分団（四年）▽第五分団（四年）

優良団員表彰
▽第一分団＝水野一、矢吹文男▽第二分団＝江田幸雄、佐藤三郎▽第三分団＝関根一男、関根一則▽第四分団＝藤田悦男、芳賀正次▽第五分団＝舟木正二、前田勝之▽第六分団＝渡辺光壽、円谷建一▽第七分団＝石井重幸



交通事故防止コンクール
鮫川支部が第１位

棚倉地区交通安全協会、安全運転管理者協会、安全運転管理棚倉事業主連絡会、棚倉警察署が実施した「平成８年棚倉地区交通安全協会支部別交通事故防止コンクール」で、交通事故割合が最も少なかった鮫川支部が第１位に輝きました。

このコンクールは、安全運転意識の高揚や無事故・無違反の徹底などを目的に行われているものです。

「今回の受賞に恥じないよう、今後とも交通事故防止に村民の皆さんのご協力をお願いします。」と支部長の舟木國兒さん（写真）は話しています。

シリーズ　基礎学力向上をめざして

「雪の中の研修会」

（写真・文／鮫川小学校）

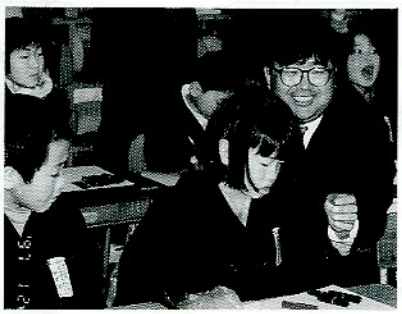

村内児童生徒の基礎学力向上をねらいとする学習指導法研修会が本年度最後の第七回を迎え、一月二十二

今年も青生野パワー全開



村体育協会主催の「第九回鮫川村綱引き大会」が二月二日、農業者トレーニングセンターで行われ、男子七チーム、女子三チームが出場し、力と技を競い合いました。

男子は、二ブロックに分かれての予選リーグ戦を勝ち上がった青生野Aチームと青生野Bチームが決勝で対戦し、青生野Aチームが二対〇と圧倒的な強さで優勝しました。また、三位決定戦では、東石チームが富田チームを破りました。

女子は、三チームによるリーグ戦で、熱戦を制したのは、終始安定した力をみせた青生野チームで、男女とも青生野が七年連続の優勝に輝きました。また、西野チームが準優勝となりました。

男子上位三チームと女子上位二チームは、二月十六日、塙町で開催される郡大会に出場します。

やっぱり手作りが一番

1月29日、西山小学校でこんにゃく作りの体験実習が行われました。

東白川地方こんにゃく生産者連盟協議会が消費拡大事業の一環として、子どもたちにも「こんにゃく」について理解してもらおうと各学校の協力を得て毎年行っているものです。

実習に参加した5・6年の児童たちは、普段はなかなか経験できないこんにゃく作りを真剣に学んでいました。

また、「楽しかった」との声が多く、大好評だったようです。

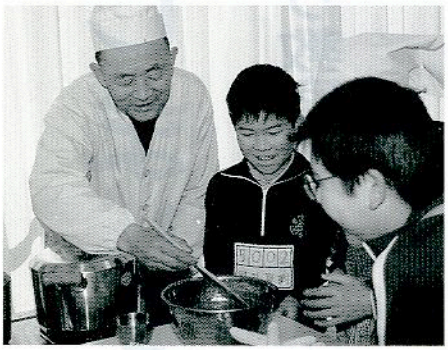

着々と進む下水道事業



一月二十三日、平成七年度に着工した、中野地区農業集落排水事業（農村下水道）の終末処理施設の起工式を新宿地内の建設用地内で行いました。

式には、村関係者や受益者、工事関係者などが出席し、神事に続いて長澤県南農地事務所長、芳賀村長、工事施工業者が鍬入れを行い、玉串をささげて工事の安全と早期完成を祈願しました。

農業集落排水事業は、処理対象人口が千人程度の集落の生活環境を改善するために行う下水道事業で、新宿、道少田、大塩、真坂、広畑、前沼の六集落、一般住宅二百十四戸、事業所五十カ所の千五百三十人を対象に五カ年計画で実施しています。

平成十年に一部供用開始、平成十二年には全区域供用開始を予定しています。

日、鮫川小学校を会場に行われました。村内の小・中学校から二十六名の先生方が参加し、授業参観、研究会議を通し研修しました。

授業は、一学年の算数「おおきなかず」の内容で、二十七人の一年生は「たくさんの数え棒をどうしたら数えやすいか」の学習に取り組みました。

この授業では、①一人一人が具体物を使うこと。②複数の教師による指導。③ビデオなど視聴覚機器の利用がポイントでした。午後の授業にもかかわらず、子どもたちは熱心に学習できました。

この日は午後から大雪が降り積もりましたが、村内の学力向上の研修も着実に積み重ねることができました。

こんにちは保健婦です

楽しく過ごしました

――ふれあいリハビリ教室修了式――



平成八年度のふれあいリハビリ教室は、七月から一月までの期間に十四回開催しました。

リハビリ教室では、手足を動かして機能回復を目的とする病院のリハビリとは違い、地域の中で人とのつながりを持ちながら楽しく生活できることを主な目的としています。そのためには、自分のことはできるだけ自分でできるように筋力をつける体操をしたり、動作をしやすい方法を学んだり、ゲームや交流会、調理実習をしたりと楽しく過ごしました。

最終日の一月二十三日には修了式を行い、参加者一人ひとりに「参加証」が緑川助役から手渡され、頑張って毎回参加できたことを喜び合いました。

参加者の声

よかったと思うこと

- 鹿角平での三町村合同の野外訓練と「ほっとはうす」でのいも煮会。たくさんの仲間ができたこと。
- みんな一緒にできたこと。
- 機能が少しずつよくなるような気がする。
- 安田先生（理学療法士）の話とリハビリがとてもよかった。
- みんなに会えてたこと。
- 家の中から外に出て運動できたこと。
- 村の人と話ができたこと。
- 家ではできないけど、みんなと一緒だと手足が動かせる。
- 矢祭町に行って交流会ができたこと。

つらかったこと

- 長く座っているのがつらかった。
- 体が自由に動かないこと。

最も心に残ること

- ボランティアの方々が本当に親切に手伝ってくれたこと。
- 矢祭町に行って多くの人と話をしたこと。
- 鹿角平に行ったこと。
- 矢祭町に行って、自分で食べ

お元気ですか



村国保診療所
菅野　誠先生

雪道での転倒にご注意を

寒い毎日が続きますが、皆さんカゼなどをひかないように注意してください。また、雪が降ると庭先や道路で転倒し骨折をする危険もあります。十分に注意してください。

アトピー性皮膚炎

今月は、最近増加傾向にあるアトピー性皮膚炎について述べます。

現在、子どもの一割以上がアトピー性皮膚炎にかかっているといわれ、また、大人になってから発症するケースもあります。これの多くは「アトピー素因」を持った人に発症する慢性の湿疹です。アトピー素因とは、外界の異物に対し過剰な反応（アレルギー反応）を起こす体質をいいます。どんな異物に反応するかは人によって多様ですが、ダニや食べ物などが代表的なものです。

この皮膚炎は、非常に強いかゆ



物を作ったこと。初めてやったので楽しかった。
・体操をするたびに小学生のころを思い出して楽しかった。
・皆さんによくしていただいたこと。

あなた自身に点数をつけると何点ですか

・100点＝一人・85点＝一人・80点＝一人・75点＝一人・50点＝2点・0点＝一人
・？＝一人

以上のような生の声を聞かせていただきました。

参加された皆さんは、今より少しでも体が動かせるようになりたいという願いと、みんなに会って話したり、歌ったり、交流して親睦を深めたいという願いは共通でした。

一人では外に出にくいけれど、リハビリ教室の日は朝から楽しみにして待っていたという方がほとんどでした。お互いにふれあい、支え合いながら、楽しく過ごすことの大切さとそのパワーをリハビリ教室で学んだように思います。

ぼく、歯医者さんです。



鮫川歯科診療所
坂井　聡 先生

歯の抜きっぱなしは、なぜ悪い

歯を抜いたままにしておくとどうなるでしょうか。「以前から歯を抜いたままにしてずっと放置している」あるいは「大きなむし歯になっているのにそのままにしてある」そんな方をよく見かけます。「痛い歯を抜いてせっかく痛くなくなったのに、また手を加えて痛くなるのはいやだ」とか「痛くもない歯をいじるのはいやだ」などとさまざまな感情があるでしょう。「分かってはいるけど治療に行きたくない」というところでしょうか。でも、歯を失う害を知って、もう一度考えてみてください。

歯の役割については前回お話ししました。歯がなくなるとそれらの機能も失うのです。例えば、奥歯（臼歯）を1本失うと咀嚼効率は半分になります。物を同じだけ細かくするのに10回のところ20回、100回のところ200回かまなければなりません。また、歯はスペースが空いているとそこに移動しようとします。「両わきの歯が傾斜する」「反対の歯がとび出してくる」などの現象がみられます。そうするとその周りの骨は吸収し、さらにその歯も失われる方向に進みます。そればかりか、かみ合わせの不調和が起こり「顎関節症」という顎が痛くなったり、動かなくなったりする病気になることがあります。

歯を抜いてしまったら、そこはほとんどの場合、早めに補わなければなりません。そのために、新たに起こる害よりも防げる害の方がはるかに多く、重要なのです。

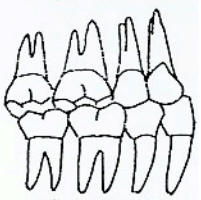

正常なかみ合わせ

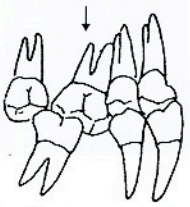

歯を1本抜きっぱなしにすると周囲の歯がそのスペースに移動する。

みを伴い、乾燥肌も特徴です。アトピー性皮膚炎の皮膚では、通常備わっている防御機能が低下しており、ダニなどの異物が進入しやすく、その場でアレルギー反応が起こり皮膚炎が生じ、かゆみを起こしてきます。

治療は、かゆみを抑える内服薬として抗ヒスタミン薬、抗アレルギー薬が使われます。また、皮膚の乾燥を防ぎ、かゆみ・炎症を抑える軟膏も有効です。

日常生活の注意として次の点に心がけてください。

①部屋が暖まり過ぎると汗が出てかゆみが誘発されます。また、乾燥し過ぎてもかゆみを起こしやすくなります。適度な温度、湿度を保ち、汗をかいたらすぐに湿ったタオルなどで拭きとりましょう。②刺激の強いウールなどが皮膚に接すると、かゆみを促進します。刺激の少ない木綿の肌着が最適です。③精神的ストレスによってもかゆみは起こりやすくなります。ストレスをため込まないように趣味を持つなど、気分転換を心がけましょう。④顔や首に髪がかかると刺激を受けてかゆみが増します。髪を短く切ったり、結わえるようにしましょう。また、かいたときに皮膚を傷つけないように爪を短く切り、切った後はやすりで滑らかにしておく工夫も必要です。

史・資料を探る

村史編さん室

安政２年(1855) ３月

富田村手余地弁納引方願い書

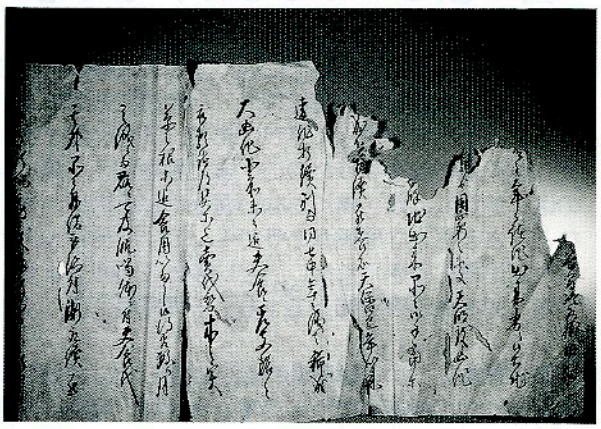

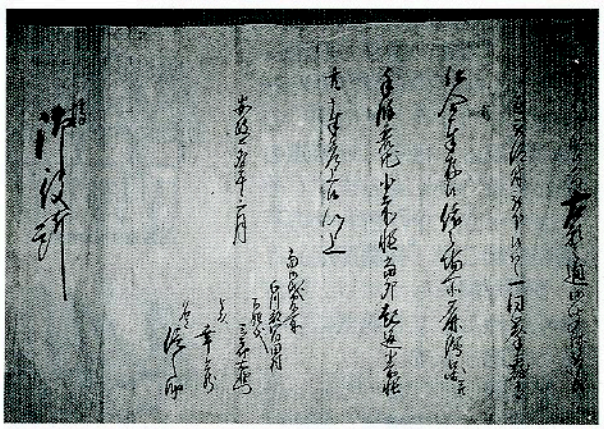

安政二年といえば今から百四十年前、前年の東海道の駿河、遠江、伊豆、相模と広範にマグニチュード八・四という大地震に次いで、江戸では十月二日夜、東京湾荒川河口付近を震源とするマグニチュード六・九の直下型地震が発生、死者七千人、倒壊家屋一万四千戸という大被害が出た年。仙石陣屋にも飛脚をもって幸い麻布にあった小見川藩江戸屋敷は無事であった旨の知らせが届いたことが記されています。

富田村は天明の飢饉、天保四年以後打ち続く凶作により亡村寸前のところ、入百姓により何とか取り続けることができたものの、人少のため手余り地分の年貢弁納が困難でしたから、その引き方を塙代官役所へ願い出ています。

手余り地とは、人手不足のため農民が耕作を放棄した土地をさします。その分の年貢はその村において弁納しなければならず、これによって年貢の減収を防ぐとともに、いわゆる荒れ地の起し返し（復元）を図ったものです。この文章は、その弁納分を引いて欲しい旨の願い書ですが、前半部分で亡村寸前に至るありさまが記されているのが貴重です。冒頭部が欠損していますが大意を読み取ることは可能です。

文書読み下し文

（欠損分は天明の凶作の事）～天保四巳年以来違作打ち続き、別て同七年の儀は稀成る大凶作、小前末々迄夫食に差支え銘々衣類諸道具迄売代に替え木の実、草の根等迄食用いたし候得ども、数ケ月の儀にて既に飢渇に及ぶべき体につき、夫食代其の外品々拝借仰せつけられ漸く取り続け罷り在り候折柄、疫疫流行いたし軒別に相煩い、死失のものおびただしく、右潰れ跡弁納におわれ、無難のもの迄他国稼ぎに罷り出、次第に人少に相成り、同八酉年中にはわずかに家数五軒人別弐拾六人に罷り成り既に亡村に及ぶべき体につき、其節の御支配篠田藤四郎様御仕法をもって入百姓成し下され、諸手当御貸附利金の内をもって多分の御入用下し置かれ、荒地起し返し追々家数人別相増し、弘化二巳年中には家数三拾三軒、人別百拾九人に相成り候処、其の砌寺西直次郎様御支配にて諸御貸附御主法替え仰せ出され候に付、入百姓御仕法御手当下され金等の儀御差止め仰せ渡され、一同当惑仕り候は一体追々の手余り地弁納の分も右下され金等の来るをもって弁納取り続け候儀にて、御主法替え相成り候上は前書手余り地弁納の分引き方願上奉り候処、御見分御調べお伺いの上去る巳より去る寅迄拾ヶ年御引き方仰せつけられ候につき、一同有がたく年季中荒地起し返し方第一に心掛候得ども、素より高反別不相当の人少な、殊に右高の分は従来の取下げ場手余り荒れにて、本免の場所すら多分手余り相成り居り候程の儀につき、何分起し返し方捗取り兼、漸く前書の通り起し返し、其の余りの分は未だ弥荒れにて急速起し返し出来難く候間、何卒格別の御慈悲をもって当卯より巳迄拾五ヶ年季猶また御引き方仰せつけられたく願い上げ奉り候、左候得ば年季中精々起し返し出精仕るべく候間、右願いの通り御聞き済成し下し置かれ仰せつけられ下され候はゞ一同挙げて有がたき仕合せに存じ奉り候、これに依って場所麁絵図並びに手余り荒地小前帳当卯起し返し小前帳とも差し上げ奉り候、以上

当御代官所
白川郡富田村
百姓代　三郎右衛門
組頭　幸蔵
名主　信之助

塙
御役所

さめがわ文芸



俳句

豊作とわかる大きさ握りめし　福島市　中井　恒峯
気まぐれの風におののく鴨の声　いわき市　金沢　暁舟
杉手入脚立降り立ち眺めつつ　二反田　大平　太平
密柑剝く昔を今に話す親　押目　北條素人坂
新米の香り豊かやとろろ汁　新宿　大池　魚水
糖運び遅れ月夜に見まもられ　反田　小山田清哲
赤松山雪雫る日の父憎む　道少田　山本　朗史
山なみを染めて昇れり初日の出　横座　矢吹　茂
一人居の壁を伝いて嫁が君　前沼　黒田　寿香
孫の泣声して神々おりてくる　新宿　斉須　信子
追羽子や四つ身の模様懐しむ　白河市　矢部　正子
凍大根吊しひそかに乞う寒波　道少田　山本五十鈴

短歌

傘寿なる友らとの今日同窓会みな意気揚ようと若さをみせて　越虫　星　武
防災無線の模擬訓練のサイレンに驚く猫は逃げ場を探す　沼野沢　本郷　チヨ
通学の娘のスカート短かくて颯爽と見えるが膝は鳥肌　本坂　藤田　末光
山里に嫁ぎて幾度の大晦日テレビに夫と除夜の鐘きく　水口　大竹トミ子
日めくりの一枚いちまい減りゆきて今年も消ゆる老の年の瀬　大戸中　小松セツ子
近代の特老ホームという受け皿に老後ある身の心安けし　本坂　藤田　初枝
霧の中昇り来る陽よ南天の朱の冴えざえとわが誕生日　水口　関根ハナヨ
鮭の稚魚放流をする児らの髪に春の淡雪白みてゆけり　名下　須藤美代子
温いうち食べなと餅を差し出した嫁の黒髪ほのかに匂ふ　関口　藤田　マサ
拓かれて八溝連山まのあたり春づける陽にしばしみとれる　江竜田　芳賀　洋郎
くるくると忙しすぎる師走の日とめておきたい回る時間を　中野町　赤坂　朝子
青少年の主張大会に甥の出て一言忘れの愛嬌を撒く　岩野草　坂本　雪絵
夫と二人はじめての九州巡り夫にとり最後の旅とは思はざりしも　酒垂　石井　カヤ
錠剤を生命線に転ばせて茶水にて飲む朝の食後に　田苗下　蛭田　浩市
よき歌の詠めぬを悩み空仰ぐ顔に冷たい一粒の雨　楢久保　森　芳子
父の日に欲しきものはと娘の声に健康第一何もいらぬよ　越虫　星　武
伝承の昔語りに酔はされて合槌をうつ最後の落ちに　菅ノ目　大竹　華子
万座毛の波は茜に広がりぬ海に向いて元旦を祝ぐ　新宿　杉山　磯子
寒風に吹きさられて畦道に西洋たんぽぽ二つ三つ咲く　大塩　鈴木　クニ
年賀状薬局からも頂いて老人保険を思いて居たり　官代　前田　栄美
お婆ちゃん小さくなったねと言う孫よわれも古希かとしみじみ思う　大塩　水野　フク
取り残せし風鈴の音の身に沁みる籠りて独り賀状書く夜は　畠長　北條　平
咳込みて深夜目醒め閨の闇に空しく灯るデジタル時計　田苗下　蛭田　正

詰碁

出題　名人　武宮正樹

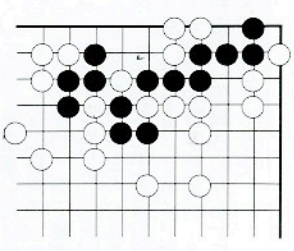

黒先生き（7手まで）
●ヒント…まず白三子の横へツケを打ち、手品のような生き方あり。難問。5分で三段、3分以内で高段者。

詰将棋

出題　九段　北村昌男



●ヒント…金を打つのはいつでしょうか。
10分で一級、6分で三段。
持駒　角金

（解答は14ページ）

		有		
		段		
	を			
	め			
	ざ			
	し			
	て			

ふれあいひろば

ちょっとひとこと

捨てないマナーにあわせて拾う公徳を

（一村民より）

普段は車で通勤であっても、休日などに近くを歩いて目につくのは、何といっても路肩やちょっとした道端の空き地などに捨てられたごみです。

空き缶、菓子入れのビニール袋、ジュースなどのチューブ、ドリンクの小瓶、ガムの外紙、チリ紙の使用捨て、せんべい菓子など個々の包み紙、たばこの吸いがら、はてはまとめ入れしたビニール袋と、目につき出したらきりがないくらいのごみです。村内どこにでも見られる光景のように思われます。

ごみ処理の有料化により、このような不心得なごみが一層放置される傾向にはないでしょうか。子どもから大人まで、車も歩行者も捨て主と感じますから、家庭、学校、職場、そして近隣で「捨てないマナー」だけでなく「拾う公徳」の推進を願うとともに、自動販売機わきには設置者の責任でごみ入れを、また、各組へ収拾した放置ゴミ用袋を月に何枚か配るなど、何らかの方策を講じたいものです。関係機関の意向を伺います。

今後ともごみの減量化にご協力を

（回答　住民課）

ごみの分別収集につきましては村民の皆さんのご理解をいただき、平成七年六月から実施しております。当初の目的の一つである「ごみの減量化」については、対前年比で減少傾向にあります。今後とも分別収集によるごみの減量化にご理解とご協力をお願いします。

不法に投棄されたごみの処分については、春・秋季清掃、河川清掃の際、各組に専用ごみ袋を配布し回収いただいています。また、各組、老人クラブ、学校などで、ごみ拾いのボランティア活動を実施する際には、要望により専用ごみ袋を配布しています。さらに、清掃指導員さんが中心となり、方部ごとに回収していますが、残念ながら不法投棄は後を絶ちません。

ご指摘の「捨てないマナー」だけでなく「拾う公徳」の推進を…のご意見については、現在村民の皆さんや各ボランティア団体の皆さんに多大なご協力をいただいているところですが、活動に対するなお一層の支援を図っていきたいと考えています。自動販売機わきには設置者の責任で「ごみ入れ」を…のご意見については、現在法令などで設置を義務付けられてはいませんので村が具体的な措置を命令することはできませんが、今年度から県では、ごみの減量化、再生利用に積極的に取り組む小売店を「ごみ減量化協力店」として認定し、支援していく制度を発足させており、制度の普及とともに、併せてごみ入れの設置についても啓発していきたいと思います。

〝声〟お寄せください

普段あなたが考えていること、村づくりに関する提案など、役場窓口の「みんなの意見箱」または「広報さめがわ」あて郵便かファックスでお送りください。皆さんの「声」お待ちしています。（住所、氏名明記・紙上匿名可）

〔あて先〕〒963-84 鮫川村大字赤坂中野字新宿39-5 鮫川村役場「広報さめがわ」行 FAX（49）2651



ふたりでバトンタッチ 69

吉保広幸さん・峰子さん

（富田字前沼）

広幸さんは前沼の吉保勝さんの長男、峰子さんは平田村の出身で、昭和62年10月11日に結婚式を挙げました。

友人の紹介で知り合ったというお二人は、１年４カ月の交際後めでたくゴールイン。

現在、長男翔くん（小２）長女琴恵ちゃん（４歳）、２女香織ちゃん（１歳５カ月）、３女静華ちゃん（４カ月）の４人の元気なお子さんに恵まれ、「健康でのびのびと成長してほしいですね」と笑顔で話してくれました。

今年で結婚10年目を迎え、「あっという間にかけ足で過ぎた10年でした。これからも子育てに追われる毎日が続きますが、今まで以上に明るく楽しい家庭を築いていきたい」というおふたり。

どうぞいつまでもお幸せに。

歳時記

ウグイス

鶯や障子あくれば東山

夏目漱石

春の朝でしょうか。その情景が目に浮かぶような句です。

でも最近は、湯の宿などでウグイスの声で目覚め、窓を開けても姿はなく、宿の建物

ひまわりクッキング



蛭田トキ子さん
（渡瀬字田野上）

さつま芋のごまつけ揚げ

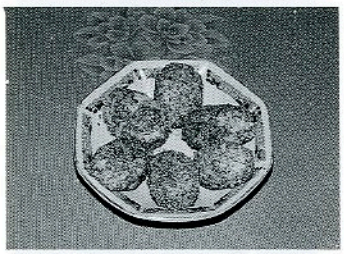

さつま芋とごまのヘルシーな組み合わせで、簡単に作れる料理です。

＊材　料（15個分）　さつま芋500g、A（砂糖・牛乳各大さじ4）、卵白1個分、白ごま50g、揚げ油適量

＊作り方　①さつま芋は洗って蒸し器でやわらかくなるまで蒸す。②さつま芋の皮をむいて小切りにし、裏ごし器でつぶす。③②にAを加えて混ぜ合わせ、15等分して俵型に整える。さつま芋の種類によって甘さとかたちが違うので、砂糖と牛乳の量は好みで加減するとよい。④③のさつま芋を卵白にくぐらせ、ごまを全体にむらなくつける。⑤揚げ油を中温に熱し、④を入れてこがさないように手早く揚げる。

こちら窓口

12月21日から
1月20日までの届出

●お誕生おめでとう

住所　赤ちゃんの名前　H/B　保護者
茅　藤田（ふじた）和希（かずき）　1/5　藤田　勝美
折戸　阿久津（あくつ）大地（だいち）　1/9　阿久津伸安
大石草　鈴木（すずき）慎也（しんや）　1/11　鈴木　孝夫

●おくやみ申し上げます

住所　亡くなられた方　年齢　世帯主
彦次郎　西戸　民彦　64　西戸　京子
浅屋敷　鈴木　正利　81　鈴木　正秋
新宿　須藤　勝重　84　須藤　功
道少田　生方　利夫　71　生方　浩志
虹ケ沢　石井　ミナ　85　石井　定己
彦次郎　青戸平之進　80　青戸　孝夫
中沢　長久保　茂　90　長久保利生

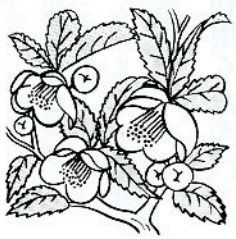

東京鮫川会からこんにちは

心のオアシス



関根貞夫さん
神奈川県川崎市在住
（西山字西野内出身）

早いもので、故郷を離れてから38年が経ちました。会社勤めも、満員電車に揺られながら満30年を経過しました。非常に長く感じられるようでも、つい先達てのことのようにも思います。

志を抱いて上京し、学校とアルバイトに明け暮れた4年間。就職をと試験を受け歩いたころが懐かしく思い出されます。そして就職。川崎の地でした。

私の勤めている会社は、電話機、コンピュータ機器を開発、販売を主とする電機会社です。入社早々、コンピュータの勉強をさせられ、以来一筋、コンピュータシステム設計に携わってきました。主にガソリンスタンドで磁気カードを機械に読ませると給油ができ、自動的に伝票が出て来るシステムを設計しておりました。お陰様で、全国津々浦々まで飛び跳ねておりました。楽しく仕事をすることができたと思います。しかし、厳しく、ストレスもたまり、うまくいくのか不安と緊張の連続で逃げ出したくなったときも度々ありました。そんなとき、思い描くのは、家族はもちろん、故郷のことでした。

故郷は常に温かで、緑濃く、控えめな山や川、清新な空気、心に栄養を満たし落ち着かせてくれる清涼剤でした。「裏山のつつじの咲き具合や、山の紅葉はどうかな」と常に脳裏をよぎります。車に乗り、4～5時間で行ける故郷は、今でも期待を裏切りません。

私にとって、心のオアシスです。大切に守りたいものです。いくつになっても故郷は心の糧、「有り難きかな」です。

の中のBGM（バックグラウンドミュージック）だったなんてこともあります。

ご存じのように、ウグイスは日本人に最も親しまれている鳥の一つです。それだけに、いろいろな名があります。春鳥、春告鳥、匂（にお）い鳥、歌詠み鳥、花見鳥など、どれも美しい名です。昔はウグイス合わせなどといって、ウグイスの声を競う行事があったようです。

ウグイスは、日本各地で見ることができます。漂鳥（ひょうちょう）（季節によって狭い地域を移動する鳥）の一種で、冬は平地に下り、夏は山地の低木林に移ります。春の初めに鳴き始めますが、最初はささ鳴きといって「チャッ、チャッ」と鳴き、やがて「ホーホケキョ、ケキョ、ケキョ」と上手に鳴きます。これをウグイスの谷渡りといいます。

暖かい地方では、そろそろ梅の開花やウグイスの初鳴きが待たれる季節になりました。しかし、まだまだ寒い日が続きそうです。健康には十分注意しましょう。

今月の納付

国民年金保険料2月分

納期限　2月25日(火)

※ 納期内に納めましょう。

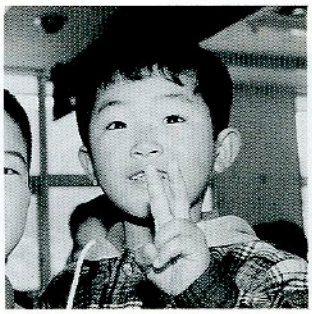

税金

土地や建物を売ったとき

土地や建物を売ったときの利益には、譲渡所得として税金がかかります。

ただし、マイホーム（敷地含む）を売ったときや買い換え（交換）をしたときなどは、一定の要件を満たせば所得税が軽減されたり、繰り延べの特例が受けられます。

譲渡所得については、種々の特例が設けられていますが、思わぬ間違いをする場合も多いので注意が必要です。

〔問い合わせ〕　白河税務署（☎0248・22・7111）

固定資産課税台帳縦覧は4月に実施

固定資産課税台帳の縦覧は例年三月に実施していますが、三年に一度の評価替えの年に当たる今年は、四月に行いますので、あらかじめご了承ください。

〔問い合わせ〕　総務課税務係（内線218）

所得の申告は3月17日までに

平成八年中に所得のあった人や国民健康保険に加入している人は、所得の申告をしなければなりません。

申告が必要な人、申告に必要な書類、日程などについて詳しくは、一月号をご覧ください。

年金

スタートしました「基礎年金番号」

平成九年一月から「基礎年金番号」がスタートし、皆さんのお手元には「基礎年金番号通知書」及び年金受給者には新しい「年金証書」が送付されました。

今後、国民年金や厚生年金保険に関する各種の届け出や年金の請求、問い合わせには、この基礎年金番号を使用していただきます。

〔問い合わせ〕　住民課福祉係（内線234）

ご利用ください「年金教育資金貸付」

年金積立金を原資とした還元融資の一環として、厚生年金保険及び国民年金に十年以上加入している方が、お子さんの入学時や在学中の教育費を低利で借りることができる制度です。国民金融公庫の一般教育ローンとの併用もできます。

〔融資金額〕　学生・生徒一人につき、①厚生年金保険加入中の方は百万円以内　②国民年金加入中の方は五十万円以内

〔利率〕　年三・四〇％（平成八年九月一日現在）

〔返済期間〕　八年以内（据置期間は在学期間内で最長四年）

〔申し込み・問い合わせ〕　（社）福島県年金福祉協会（☎0245・22・2611）

イベント

阿武隈南部高原ふるさと物産フェア

阿武隈南部高原地域活性化推進協議会（事務局・鮫川村）では、次により「ふるさと物産フェア」を開催します。

〔とき〕　二月二十四日(月)午後三時～四時三十分

〔ところ〕　新宿アイランドウイングB1会場（東京都新宿区西新宿六-三-一）

〔主催〕　阿武隈南部高原地域活性化推進協議会

〔内容〕　●試飲・試食＝地酒、手作り刺身こんにゃく、漬け物など／●特産品販売＝凍み餅、こんにゃく製品、わさびなど／●アトラクション＝餅つき（ついた餅をその場で試食）、ハーモニカと尺八の演奏

〔問い合わせ〕　阿武隈南部高原地域活性化推進協議会事務局（鮫川村役場農林課、☎0247・49・3111、内線240）

※東京または近郊にお住まいの方に、是非一声かけてください。

詰碁・詰将棋解答

（問題は11ページ）

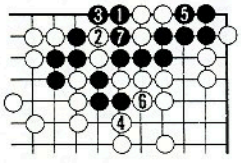

〈詰碁正解〉まず白2二玉に黒5三金、白4二玉、黒3三金と手回しの生き。

〈詰将棋正解〉2三角、同玉、4二飛成、1三竜、同玉、3四金まで7手詰め。

〈解説〉最初は飛車を取られないよう2三角です。同角なら3一金、3三の2二玉、4四飛成の詰み。従って三飛成から1二成金、同玉ですが、4三飛成により二鮮やかな飛車さばきによる手4三角では4一玉、5二玉で詰みません。

相談

心配ごと相談

〔日時〕　二月二十日（木）
午前十時～午後三時
〔場所〕　山村開発センター
※午後一時から三時までは、弁護士が相談を受けますのでご利用ください。

遺族援護・恩給に関する巡回相談

遺族援護や恩給に関する巡回相談会が次により開催されますのでご利用ください。
〔日時〕　二月二十日（木）
午前十時～午後三時
〔場所〕　福島県白河合同庁舎三階・302会議室（白河市昭和町）
※相談内容に関する資料を持参してください。
〔問い合わせ〕　県高齢保健福祉課援護係（☎0245・21・7166）

消費生活

インチキ内職の契約トラブル

幼い子供をかかえた主婦が家庭でできる仕事をさがしたり、副業にと考える人が申し込んだ仕事で、逆にお金を払わされてしまうというトラブルが多発しています。

◎トラブルが多い内職は

主婦に多いトラブルは、ダイレクトメールの宛て名書き、アクセサリーの製作、ワープロを使っての内職があります。いずれも最初に内職ガイドや内職セット、ワープロなどを購入し、受講料、登録料、保険料などを支払うことが条件となっています。しかし、実際には仕上がり具合を問題にして工賃を支払わなかったり、仕事を全く紹介しないなどにより、支払ったお金を取り戻せない場合があります。副業の場合では、ビデオの宅配サービスやブランド品のカタログ販売代理店といった形態が多く、実はビデオテープの年間リース契約を結ばされたり、高額な代理店料を請求されるといった被害があります。

◎内職商法の問題点

このような内職商法の場合、クーリング・オフ制度は適用されません。また、広告や契約書を読むと、収入が保証されていないことや、一度払い込んだお金は戻らないことが明記してあり、トラブルの解決を難しくしています。

◎契約時の注意点

事前に仕事の内容の説明などの確認が必要です。報酬型の内職で、業務内容の説明があいまいな業者には気をつけましょう。また、先にお金を払い込まないと仕事の内容が分からないという仕事は要注意です。

寄付・寄贈

ありがとうございました

（敬称略）

▼**社会福祉事業のために**／棚倉町・緑川信幸／浅屋敷・鈴木正秋／新宿・須藤泰助／道少田・生方浩志／虹ケ沢・石井定己／彦次郎・青戸孝夫／鮫川小学校ＰＴＡ／鮫川小学校児童会／大房・吉田芳光

▼**鮫川中学校に**／平成九年初老・同級会実行委員会＝図書購入資金

▼**ひだまり荘に**／平成九年丑寅還暦会＝絵画一点（写真）



やくばの豆知識

ホームヘルプサービス

身体上や精神上など、何らかの障害があって日常生活を営むのに支障がある方の家庭をホームヘルパーが訪問して身体などのお世話をし、自宅での生活を支援します。

〔利用できる方〕

ねたきりや痴呆、病気などにより日常生活を営むのに支障がある、おおむね六十五歳以上の高齢者、または身体障害者（児）、心身障害者（児）のいる家庭や一人暮らしの高齢者で介護サービスを必要とする家庭を対象とします。

〔サービスの内容〕

▼**身体の介護に関すること**
①食事の介護　②排せつの介護　③衣類着脱の介護　④入浴の介護　⑤身体の清拭、洗髪　⑥その他必要な身体の介護

▼**家事に関すること**
①調理　②衣類の洗濯、補修　③住居などの掃除、整理整頓　④生活必需品の買い物　⑤関係機関などとの連絡　⑥その他必要な家事

▼**相談・助言に関すること**
①生活、身上、介護に関する相談・助言　②住宅改良に関する相談・助言　③その他必要な相談・助言



〔費用負担額〕

世帯の所得に応じて一時間当たり百円から三百五十円。低所得世帯は無料です。（一月単位で算出します。）

〔申し込み〕

住民課福祉係（内線233）または高齢者総合福祉センター「ひだまり荘」（☎49・3600）に申し込んでください。

広報 さめがわ
平成9年2月号 No. 518
発行・編集／鮫川村役場総務課
〒963-84 福島県東白川郡鮫川村大字赤坂中野字新宿39-5
TEL (0247)49-3111 FAX (0247)49-2651
印刷／佐藤印刷所

部分日食観望会

～部分日食を見よう～

と　き　3月9日(日) 午前9時から
ところ　鹿角平天文台
主　催　鮫川村天文愛好会
＊日食観察用サングラスを準備します。

3月9日（日）午前中に日本全国で日食が見られます。モンゴル、シベリア地方では太陽が月にすべて隠れてしまう皆既日食になりますが、日本では太陽が部分的に欠ける部分日食となります。北の地方ほど欠ける割合が大きく、福島県あたりは約65%が欠けます。日食の最大時には、やや薄暗くなることが分かるでしょう。

（日食の始まり、8時56分／日食の最大、10時12分／日食の終わり、11時23分）

〔訂正とおわび〕

平成9年1月号の5ページ中、温坐ハツさんとあるのは、湯坐ハツさんの誤りです。ここに訂正しておわびいたします。

村税完納40年 地方自治制50年 記念式典

日時　3月16日（日）午前10時
場所　農業者トレーニングセンター

平成8年度の村税が村民の皆さんのご理解とご協力により全村完納となり、昭和32年度から完納継続40年を達成することができました。

また、昭和22年（1947年）5月に地方自治法が施行されてから、今年で50年を迎えます。

村では、村税完納継続40年と地方自治制50年を記念し、3月16日（日）に記念式典を挙行します。

式典には、福島県知事のご臨席をいただき、村の進展にご尽力された方々や、福祉事業、教育の振興、産業の振興など各分野で功績のあった方々を表彰いたします。

ごみ収集日（2・3月）

収集場所	種別	2月	3月
江竜田～中野町～福原～鍬木田～広畑～新宿～道少田～大塩コース	可燃物	3.6.10.13.17 20.24.27	3.6.10.13.17 24.27.31
	不燃物	14.28	14.28
さぎり荘～村営住宅赤坂中野団地コース	可燃物	3.6.10.13.17 20.24.27	3.6.10.13.17 24.27.31
	不燃物	12.26	12.26
鮫川分校（可燃物木曜のみ）鮫川中学校コース	可燃物	3.6.10.13.17 20.24.27	3.6.10.13.17 24.27.31
	不燃物	13.27	13.27
関下～越虫～青生野小学校～世々麦～葉貫～蕨ノ草～中沢～関口コース	可燃物	5.12.19.26	5.12.19.26
	不燃物	12.26	12.26
真坂～押目～酒垂～塚本～荻ノ沢～折戸～水口～官沢コース	可燃物	5.12.19.26	5.12.19.26
	不燃物	13.27	13.27
官代～遠ケ竜～大石草～大根屋敷～内ケ竜コース	可燃物	5.12.19.26	5.12.19.26
	不燃物	14.28	14.28
石井草～大久保～鬼越～赤柴～沼野沢～岩野草～薄ケ久保コース	可燃物	5.12.19.26	5.12.19.26
	不燃物	21	21

休日のお医者さん

月日曜	病・医院名	所在地	電話番号
2月16日(日)	杉山胃腸科外科皮膚科	棚倉町	33-7551
	東舘診療所	矢祭町	46-3165
	櫛田医院	古殿町	53-2028
2月23日(日)	和田医院	棚倉町	33-2012
	車田医院	塙町	43-1019
	富永医院	浅川町	36-2027
3月2日(日)	勝田医院	棚倉町	33-3008
	塙厚生病院	塙町	43-1145
	やまもと内科クリニック	石川町	26-8311
3月9日(日)	大木医院	棚倉町	33-2424
	石川医院	塙町	43-0003
	中島病院	石川町	26-3415
3月16日(日)	東白川中央病院	棚倉町	33-3263
	木村医院	矢祭町	46-3528
	角田外科医院	浅川町	36-2067
3月20日(木)	藤田医院	棚倉町	33-2013
	金沢医院	矢祭町	46-2312
	田中内科医院	石川町	26-3333
3月23日(日)	あらまちクリニック	棚倉町	33-8018
	東舘診療所	矢祭町	46-3165
	大野病院	石川町	26-1181

編集後記

1月15日の成人式には、赤、黄、緑、青……と、華やかな衣装に身を包んだ新成人が大人の仲間入りをしました。久し振りの友だちとの再会に、会場のあちらこちらでは同級会の雰囲気。はたちの笑顔が何よりも印象的でした。

受験シーズン到来。受験生の皆さんは最後の追い込みに入っていることと思います。最近、全国各地ではインフルエンザが猛威をふるっています。くれぐれも体に気をつけて頑張ってくださいね。

（F）

今月の人口（1月1日現在）

人口	男	女	世帯
4,995人（−15）	2,466人（−11）	2,529人（−4）	1,119戸（−1）