広報
さめがわ
1996 DEC. 12
平成8年 No.516
Public Relations Samegawa

CONTENTS
〔主な内容〕

写真で振り返る第49回鮫川村文化祭	2
年金を守るカギ 基礎年金番号	4
福島県農業経営者海外派遣研修事業報告	6
こんにちは保健婦です	8
こちら診療所／ぼく歯医者さんです。	9
Topicsむらのできごと	10
ふれあいひろば	12
情報BOX	16
史・資料を探る「龍宝院、光明寺と陣屋代官之事」	20



第7回鮫川村民駅伝競走大会
東石チームが5年ぶり2度目のV
（関連記事2ページ）



写真で振り返る 第49回鮫川村文化祭

第49回鮫川村文化祭は、10月23日から25日まで行われた盆栽・山野草展を皮切りに、11月23・24日の両日は集中行事、11月26日から29日までは各種作品の展示が行われ、12月１日のふるさと文化芸能クラブ発表会で幕を閉じました。たくさんの人出でにぎわった今年の文化祭の模様を写真で振り返ってみましょう。



熱く燃えた!! 村民駅伝大会

村体育協会主催による第７回鮫川村民駅伝競走大会は11月23日、役場前をスタート・ゴールとする全13区間、32.20キロのコースで行われました。各地区から選抜された選手たちは、それぞれ全力でタスキをつなぎ、沿道に集まった大勢の人たちから拍手と声援が送られました。また、恒例となった婦人会の皆さんによるとん汁のサービスは、今年も大好評でした。成績は次のとおりです。

【総合順位】 第１位＝東石チーム（２時間７分58秒）／第２位＝富田チーム（２時間９分44秒）／第３位＝中野チーム（２時間９分57秒）

【区間賞】 第１区＝中川西幸（東石）／第２区＝円井彰彦（中野）／第３区＝須藤勝広（西野）／第４区＝円井義人（東石）／第５区＝坂本由美子（富田）／第６区＝矢吹博子（西野）／第７区＝阿久津光市（西山）／第８区＝芳賀浩二（東石）／第９区＝鈴木芳保（東石）／第10区＝湯座美香（中野）／第11区＝鈴木裕太（富田）／第12区＝長井進（青生野）／第13区＝矢吹祐二（中野）



丹精込めて手入れされた盆栽・山野草展



見事な出来栄えの菊花展



あいにくの雨の中での畜産共進会。どの牛も愛情を持って飼育されているようです。



堂々の発表　青少年主張大会

第１回青少年主張大会は、10名の児童生徒の皆さんが日ごろ考えていることを堂々と発表し、観衆をうならせました。

■最優秀賞＝石井京子さん（鮫中２年・写真）「たった一つの新聞記事から」　■優秀賞（２名）＝芳賀直美さん（渡瀬小６年）「いじめのない世の中に」／円谷由加里さん（富田小６年）「今、わたしたちにできること」



健康づくりは歩くことから（ウォーキング大会）



今年も婦人会バザーは大人気



サザエさんの主題歌でおなじみ、松尾香さんの美しい歌声と弦楽四重奏に会場はうっとり（ファミリーコンサート）



ドラえもんでおなじみの大山のぶ代さんの健康講演会。大人にも子どもにも大好評



日ごろの練習の成果を披露
（ふるさと文化芸能クラブ発表会）



鮫川村には芸術家がたくさんいるんだね。（各種作品の展示）

平成9年1月からスタート

年金を守るカギ 基礎年金番号

平成九年一月から「基礎年金番号制度」がスタートすることは、先月号の「年金ひとくちメモ」でお知らせしましたが、今月号では、制度の詳しい内容についてお知らせします。

基礎年金番号の仕組み

「基礎年金番号制度」は、各制度においてそれぞれに管理されている加入記録全体をまとめて照合できる仕組みにするものです。

●基礎年金番号とは

基礎年金番号は、①各公的年金制度ごとの年金番号を共通して使用できるようにし、この番号は制度を移った場合や、年金を受給するようになっても変わらない一人一番号となります。②この番号によって、他の制度での加入記録について情報交換を行うことにより、公的年金の全加入期間にわたり記録の整理、年金に関する手続き、照会などができるようになります。

●基礎年金番号の体系

現行の公的年金の番号は、制度によって七桁から十二桁までの番号体系となっています。基礎年金番号は、全年金制度に共通なものとして長期にわたって使用可能な番号体系にする必要があるため、これまでの国民年金・厚生年金の記号番号と同じ番号体系になります。（図1）

▼番号の構成

課所符号四桁と番号六桁の数字十桁で構成されます。

課所符号　番　号
○○○○－○○○○○○

▼課所符号の設定

課所符号は、現在国民年金で使用している課所符号となります。

▼一連番号の設定

一連番号は、現在国民年金で使用している番号に引き続く通し番号となります。

●年金証書の番号

基礎年金番号は、被保険者になってから一生使用するようになることから、年金証書には基礎年金番号が記載されるようになります。

また、基礎年金番号のみでは年金の種別などが判断できないため、基礎年金番号の後ろに四桁の年金コードを記載し、年金受給者への通知や諸変更処理もできるようになります。（図2）

基礎年金番号制度 解説図

（図1）基礎年金番号の体系

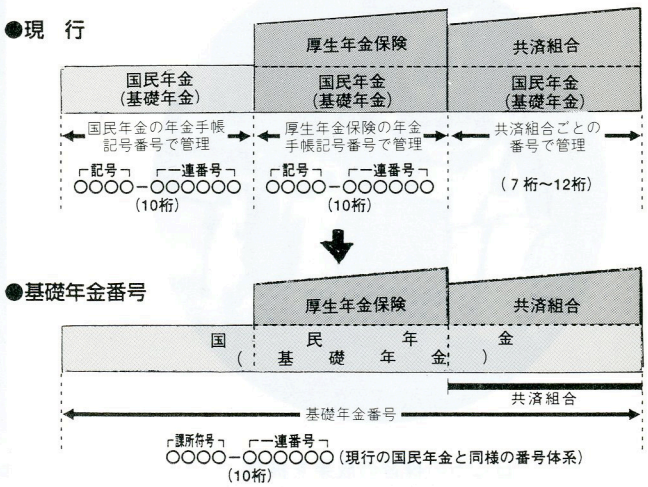

（図2）年金コード

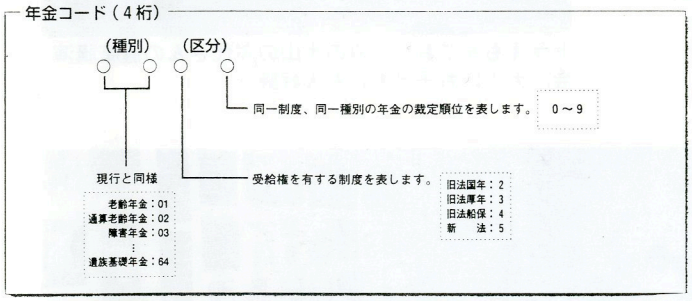

（図3）新年金証書

国民年金・厚生年金保険年金年金証書

若令改正による再交付

年金の種類　XXX　基礎年金番号　9999-999999　年金コード　9999

受給権者の氏名　XXXXXXXXXXXXXXXXXXXXXXXX
XXXXXXXXXXXXXX

受給権者の生年月日　XX 99年 99月 99日　受給権を取得した年月　XX 99年 99月

上記のとおり、国民年金法による年金給付・厚生年金保険法による保険給付を行うことに決定したことを証します。

平成9年1月1日　社会保険庁長官



あなたの基礎年金番号は

基礎年金番号は、次の要領で付けられます。

（基礎年金番号）
○○○○―○○○○○○
年金コード
○○○○

平成九年一月前に年金制度に加入している人

▼現存の被保険者

基礎年金番号への切り替え時（平成九年一月一日）に加入している制度（国民年金、厚生年金、共済組合など）の年金手帳の記号番号が「基礎年金番号」となります。また、共済組合の加入者については、新たに基礎年金番号が付けられます。

▼年金の受給者

年金の受給者については、年金裁定時の最終加入制度の年金手帳の記号番号（遺族年金の場合は、受給者本人の最終加入年金制度の記号番号）が「基礎年金番号」となります。

平成九年一月以降に初めて年金制度に加入する人

▼新規加入者

新規資格取得時に、基礎年金番号が付けられます。

なお、遺族年金の裁定請求者や加給年金の対象となる配偶者で、基礎年金番号または年金手帳の記号番号を持っていない場合には、裁定請求のときに基礎年金番号が付けられます。（二十歳未満の公的年金未加入者など）

基礎年金番号の通知方法

被保険者には基礎年金番号通知で、また年金受給者には新年金証書によって、平成八年十二月に封書で通知されます。（平成八年十月以降に年金制度に加入した人や異動のあった人については、平成九年二月に送付されます）

▼基礎年金番号通知

基礎年金番号通知は、社会保険業務センターで一括して作成して、国民年金の第一号被保険者・第三号被保険者、共済年金の受給権者及び二十歳未満の年金受給権者には、直接本人に通知されます。

なお、第二号被保険者（厚生年金加入者）には、事業主を経由して送付されます。

▼新年金証書

新年金証書は、社会保険業務センターで一括作成して受給権者に直接送付されます。（図3）

また、共済組合の年金受給権者には「基礎年金番号通知」が直接本人へ送付されます。

必要な手続きは

基礎年金番号通知書・新年金証書を受け取った後の手続きは特に必要ありません。現在持っている年金手帳・年金証書と一緒に大切に保管してください。

ただし、送られてきた基礎年金番号通知書・新年金証書の印刷内容に誤りがある場合や、複数の基礎年金番号通知書・新年金証書が送付されてきた場合には、手続きが必要になります。

国民年金に加入している人は住所地の市町村へ、厚生年金に加入している人は、現在勤めている事業所へ申し出て手続きをしてください。

基礎年金番号などについて不明な点は、役場住民課・国民年金担当までご連絡ください。

農業経営者海外派遣研修事業報告

感動のヨーロッパ

第27回福島県農業経営者海外派遣事業で、阿久津修司さん（赤坂西野字滑石）は、９月３日から17日までの２週間、ヨーロッパ５か国の農業の経営状況を視察されました。今回は、その研修報告を掲載します。

「ヨーロッパ研修を終えて」

赤坂西野字滑石　阿久津修司



私はこの度、貴重なチャンスをいただき、ヨーロッパ五か国を研修してきました。この記事には、そこで見て感じたいくつかのことを報告したいと思います。

▼オランダ

最初の訪問国オランダですが、オランダを一言で表すと「平面」といえると思います。湖を干拓して土地を広げたそうで、とにかく山といえる物がなく、海抜〇メートル地帯が多いそうです。鮫川村は中山間地で起伏の激しいため、このような平坦地とつい比較してしまいます。

道路沿いの家々を見ますと、日本（特に田舎）と比べ、庭や家は決して大きいものではありませんが、ベランダや庭に余すところなくきれいに花を植えていることに驚きました。

また、大型トラクターを農閑期に土木作業に利用しているのには驚きました。道路工事現場に土をいっぱい積んだトラクターが仕事をしている様子を見ると「このような使い方もあるのだな」と考えさせられました。

▼ドイツ

次の訪問国ドイツですが、ここはオランダと違い工業国だとまず感じました。

都市部では「市民農園」と呼ばれる土地に、花や野菜を植えて簡単な休息をとれる小屋を建てて余暇を過ごしているそうです。案内の人の話では、線路沿いの利用価値の少ない土地を、主に庭がないアパート住まいの人たちに分けているとのことです。そこのオーナーの平均年齢は、五十歳以上だそうで、のんびりとした老後を送ろうと考えている人が多いようです。

▼スイス

アウトバーンを通じて、お隣の国スイスへ。

スイスは国自体が観光資源化していて、荒れ地がほとんど見られず、牧草地と森林にきれいに整備されています。その労力を考えると、とても真似はできないと感じました。

ここで見学した複合農家では、豚の餌にチョコレートのハネ物を食べさせていて、「資源をムダにしない」という姿勢にとても驚かされました。

▼デンマーク

飛行機で、次の訪問国デンマークへ。

ここでは、研修中最も印象に残ったホームステイがありました。私は、豚を飼育しているメディスン夫妻の家にお世話になりました。そこでは、九十頭の豚と犬二匹、馬五頭（見た範囲）を飼っていました。とてもまじめで仕事一筋という感じの方で、熱心に仕事場を案内してくれました。この国はＥＵに加盟している国なので、ＥＵで決まった規制にメディスンさんはかなり頭を悩ませているようでした。奥様は、笑顔が素敵な方で質素でしたが、とても暖かい心のこもった手料理をいただきました。ほかには、私と同じ年のメッシュさんという娘さんと三番目の弟がいました。長男は現在農業研修のため国内留学中で、それを終えてから家の仕事をするそうです。慣れない英語を身振り手振り、絵を描いたりして相手に伝えるのが大変でした。ですが、必死になれば何とかなるものだということが分かりました。

この国では農業をやろうとするには、農業学校を出た後、一年間の研修が義務づけられているそうです。日本のように「気がついたら親の後を継いで農業をやっていた」というほど甘くはないようです。

▼フランス

最後の訪問国フランスへ。

パリは、すべて石でできた建物がすき間なく建ち並び、まさに博物館であり、石でできた都でした。

ここでは「ランジス中央市場」を視察しました。野菜、肉、魚、花などが広大な敷地で取り引きされ、その規模の大きさには驚かされました。

最後に、この研修を通してヨーロッパ全体の共通点をいくつか挙げたいと思います。①ジュースなどの自動販売機がほとんど路上にない。②電信柱が少ない（ない場所もある）。③コンビニエンスストアが少なく、あっても街の景観を損なうことのないようにあるということです。このように、街全体をきれいにするという意識が日本人より数段上なのがよく分かりました。以上が私のヨーロッパで感じてきたすべてです。

おめでとうございます。



生方利夫さん

勲五等瑞宝章を受章

元棚倉郵便局長の生方利夫さん(道少田)は、永年にわたり郵政業務に精励された功績が認められ、このたびの秋の叙勲で勲五等瑞宝章を受章されました。

生方さんは大正14年生まれで現在71歳。昭和15年に東京逓信局に入局。昭和45年から矢祭町下関河内郵便局長を務め、昭和53年から平成元年までの12年間、棚倉郵便局長として郵政業務に携わり、その間、東北特定局長代理連絡会長などを歴任。また、郵政大臣表彰をはじめ、数多くの表彰を受けられました。

勲章の伝達式は11月7日郵政省で行われ、皇居内で天皇陛下の拝謁を受け、感激を新たにしました。

「今回の受章は、村長さんをはじめ数多くの地域の方々のご指導、ご支援によるものです。心から感謝しております。」と生方さんは話しています。

税に関する作文コンクール

税に対する関心を高め、正しい知識を持ってもらおうと県が毎年行っている「中学生の税に関する作文コンクール」で、2,532編の応募の中から大竹幸恵さん(菅ノ目・鮫中3年)の「税の大切さについて」が県知事賞佳作に選ばれ、さらに東北地区納税貯蓄組合連合会長賞も受賞しました。

また、森さつきさん(楢久保・鮫中2年)が白河税務署長賞を、高坂敦子さん(浅屋敷・鮫川中2年)が新白河地区納税貯蓄組合連合会長賞を受賞しました。

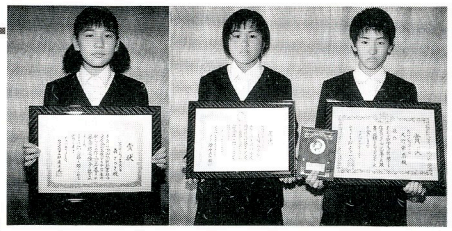

(右から、大竹幸恵さん、高坂敦子さん、森さつきさん)



税務表彰

11月12日、白河税務署の平成8年度納税表彰式が白河市で行われ、村納税貯蓄組合連合会(会長小松幹夫さん・写真右から2番目)が、中学生の作文募集を通じて納税意識を高め、納税貯蓄組合の育成に寄与された功績が認められ、全国納税貯蓄組合連合会長表彰を受けました。

また、村税継続完納の推進に大きく貢献された功績が認められ、次の4人が表彰されました。

【福島県納税貯蓄組合連合会長表彰】藤田一夫さん(本坂・写真中央)／緑川勝美さん(押野・左端)【白河税務署長感謝状】赤坂基さん(中野町・右端)【新白河地区納税貯蓄組合連合会長表彰】松本克己さん(鍬木田・左から2番目)

県農業改良推進員協議会長表彰

長久保誠一さん(青生野)は、長年にわたり農業改良推進員として、地域農業の振興と改良に尽力された功績が認められ、10月30日、会津若松市で開催された、第36回福島県農業改良推進大会の席上で、福島県農業改良推進員協議会長表彰を受けました。

長久保さんは、昭和60年から現在に至るまで農業改良推進員としてご活躍されています。



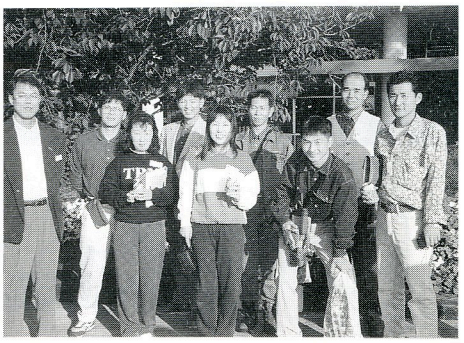

畜産班の皆さんと一緒に



ドイツの果樹園

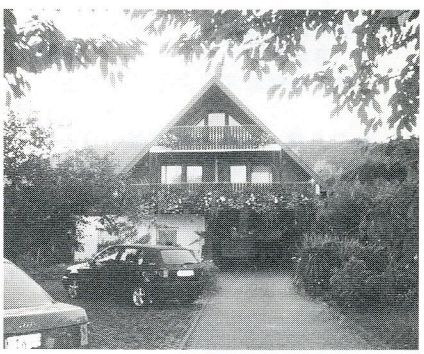

ドイツの民宿オーバーロットウェルにて



デンマークのホームステイ先のメディスンさん一家



わたしの骨は大丈夫かしら

こんにちは保健婦です

あなたの健骨度はどのくらい？

＝ 20歳代の骨があぶない ＝

十一月二十三日の文化祭で、「健康チェックコーナー」を設置。「健骨度測定」を行い、七十人が測定を受けました。年齢別、男女別の平均値は表1のとおりです。

男性は、ほとんど年齢に関係なく、三十歳代をピークに下降しています。二十歳代の平均値が低いのが気になります。

女性は、男性に比べて値が二〇〇近く低く、三十歳代のピーク時の平均値さえ男性の半分量です。骨の病気である骨粗鬆症（骨がスカスカになる）は、やはり女性の病気と言えそうです。

骨は二十～三十歳代が充実期です。この時期に骨が最も丈夫になると言われています。骨を充実させるため、カルシウムを十分にとり、バランスのとれた食事と運動の習慣を身につけ、将来に備えて骨の「貯蓄」をしましょう。アルコール、たばこ、コーヒー、インスタント食品などの摂り過ぎは、カルシウムの吸収を妨げるので要注意です。

今回の健骨度測定で、二十歳代男女の値が低かったようです。女性の場合は出産、授乳と、これから十分なカルシウムが必要となってきます。カルシウムを蓄えられる今の時期、大切にしたいですね。

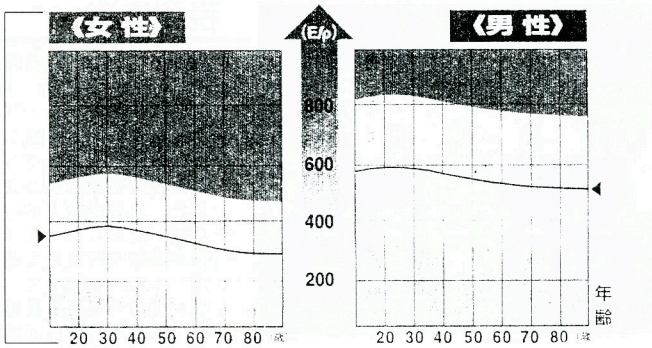

（表1）健骨度平均

単位：E／ρ（イーバイロー）

男女 ＼ 年齢	男 E／ρ	男 人数	女 E／ρ	女 人数	男女差 E／ρ
20歳代	503	6	298	2	205
30歳代	626	3	334	11	292
40歳代	527	14	309	13	218
50歳代	616	2	305	7	311
60歳代	511	5	279	5	232
70歳代	517	1	271	1	246
計	550	31	299	39	251

◎11月23日㈯文化祭の『健康チェックコーナー』において、健骨度測定をした70人の年齢別、男女別平均値です。

ほねぶとさん

●年齢・性別・仕事・健骨度（イーバイロー）
①自分で思う骨が丈夫な理由
②食生活は？
③運動は？
④保健婦からひとこと

●43歳・女性・事務職・400

①小さい頃からみそ汁のだしは「にぼし」にしている。
②化学調味料、レトルト食品、加工食品などはほとんど使わず手づくりを心がけている。
③学生時代はソフトボールで鍛え、19歳から登山（今は年に2回程度）、20歳代はバドミントンなどでよく体を動かしていた。
④骨が太く長くなる時期にソフトボールをし、骨にカルシウムを蓄える時期にしっかりと体を動かしています。そして、健骨度が下降している今の時期にも登山をしています。常に運動を心がけていることと、カルシウムの吸収を阻害するインスタント食品をあまり食べない食生活を心がけていることはとてもいいことですね。女性は閉経とともに骨のカルシウムがどんどん減っていきます。今よりもっと、乳製品（1日牛乳コップ3杯）を摂取するように心がけましょう。

●35歳・男性・木工業・911

①体を使う仕事なので、疲れると時々栄養補給（バランス栄養食など）をするぐらいで特になし。
②肉と魚は1日おきに食べ、特に魚は好き。お酒は飲めないので代わりに牛乳を飲んでいる。
③仕事で体を動かす以外は、これといって運動はしていない。
④日ごろは材木を運んだり、体を使った仕事をしています。骨は刺激することにより丈夫になっていきます。体を動かすこと、そして、牛乳を飲む生活はいいですね。バランス栄養食もたまにはいいのですが、食事からしっかり栄養をとるように心がけましょう。

●46歳・男性・事務職・624

①10歳代は農業、20歳代は運動、食べ物に好き嫌いなし。
②魚が主で、骨まで食べる。小さいころから「いなご」が大好きで、今でも食べる。学生時代は牛乳をよく飲み、今はヨーグルトやチーズをよく食べる。
③一家の働き手として、小さいころから農作業の手伝いをし、現在もする。20歳代は月4回、バドミントン、卓球をしていた。現在は、年4回のスキーと、年6回のゴルフ。
④10歳代から常に体を動かし、好き嫌いなく何でも食べています。特にカルシウム源の乳製品、いなご、魚の骨などをしっかり摂る食生活はいいですね。お酒、たばこ、コーヒーなどはカルシウムの吸収を防げるので注意しましょう。

こちら 診療所

鮫川村国保診療所
☎49-2028

かぜにご注意を

朝晩めっきり寒くなり、初雪の知らせもあちらこちらから聞かれるようになりましたが、診療所でもカゼの患者さんが増えています。帰宅時のうがい、手洗いを励行しカゼの予防に努めてください。万一ひいてしまったときは、たかがカゼと馬鹿にしないで部屋を暖かくして休養を充分にとり、早く治してください。

救急シリーズ（その4）「ひきつけの応急処置」

ひきつけの原因は、乳幼児期の熱性けいれんが最も多く、まれにてんかんや脳疾患が含まれています。普通ひきつけは、二～三分以内でおさまり、長く続くことはまれで自然に止まるものです。ひきつけが起こったときには、あわてずに安全な場所に寝かせ、衣服をゆるめ楽にして周囲の危険物を取り除きます。

口の中に食べ物があれば取り除き、吐いているときは首を横に向け、誤嚥に注意します。唇や舌をかむことはまれであり、無理に口の中にスプーンやはしを入れる必要はありません。発作中大声で叫んだり、体をたたいたり、ゆすったりするのは逆に発作を長引かせることもあり、静かにしておくことが必要です。

そして、発作の様子を観察しながら自然に止まるのを待ってください。医療機関受診時は、そのときの様子を詳しくお話しください。意識障害が長く続いたり、何回も発作を繰り返したり、顔色が悪くなったり、呼吸困難のあるときは、すぐに医師の診察を受けてください。



ぼく、歯医者さんです。

歯って何のためにあるの？「歯の役割」



鮫川歯科診療所
坂井　聡先生

歯は何のためにあるのでしょうか。歯の役割とは何でしょうか。「そんなこと決まってるじゃないか。物を食べるためだよ」と言われるでしょう。そのとおり、食べ物を噛む（咀嚼する）ことが最大の役割になります。

でも、それだけではありません。歯には大きく分けて三つの役割があります。

1、物を噛む（咀嚼する）

物を噛むには……

①食べ物を食べやすくする／②消化しやすくする（唾液などの消化液と混ざりやすくする）／③味わう（味を感じやすくする）／④唾液（消化液）の分泌を促す／⑤異物の感知（異物があった場合に見つけて飲み込むのを防ぐ）／⑥発育を促す（噛むことにより成長を促す）／⑦気持ちを落ち着かせる（ストレスがあると噛んで気持ちを落ちつかせようとする。爪噛み、歯ぎしり、過食、くいしばりなど）などの目的があります。日ごろ何げなく噛んでいても多くのことをこなしているのです。

2、発音（しゃべることでコミュニケーションをとる）

声を出す主役は、のどにある声帯という器官ですが、人間は声（音声）を使い分けることが高度に発達しており、そのために歯の存在は欠かせません。

3、美しさ（人のイメージ）

歯によって人のイメージは大きく変わります。「お歯黒」や「ドラキュラの歯」は有名ですね。また、歯がないと「おじいさんの顔、おばあさんの顔」のように老けて見られたりします。

このように、歯には食べ物を噛むだけでなく、さまざまな役割があります。これに加えて武器としての役割がありますが、現代ではあまり発揮する機会がありません。発揮されるとすれば夫婦げんかのとき?でしょうか。

ともかく歯を失うと、これらの役割を果たせなくなるわけです。歯の大切さをもう一度考えてみてください。



イラスト
鮫川歯科診療所

Topics



農村はいかが？

県南地方などの９市町村で構成する、阿武隈南部高原地域活性化協議会（事務局：鮫川村）では、都市住民に農山村の景観の良さと生活文化に親しんでもらおうと、11月に体験モニターツアーを開催。６日から９日にかけては、首都圏から約200人が鮫川村を訪れ、江竜田の滝の散策、ほっとはうす・さめがわで「そば打ち」や「こんにゃくづくり」を体験しました。今回のツアーでは、初めて本村を訪れたという人が多く、農山村の景観、手づくりのそばやこんにゃくの味を満喫したようです。



人形と握手したよ。

11月5日、幼稚園ホールで、幼稚園、保育所合同による「人形劇を観る会」が開かれ、宮沢賢治原作の童話「貝の火」の人形劇を観賞しました。普段はテレビでしかみることができない人形劇を間近で観賞した子どもたちは、目を輝やかせて見入っていました。また、最後に人形と握手をして大喜びでした。

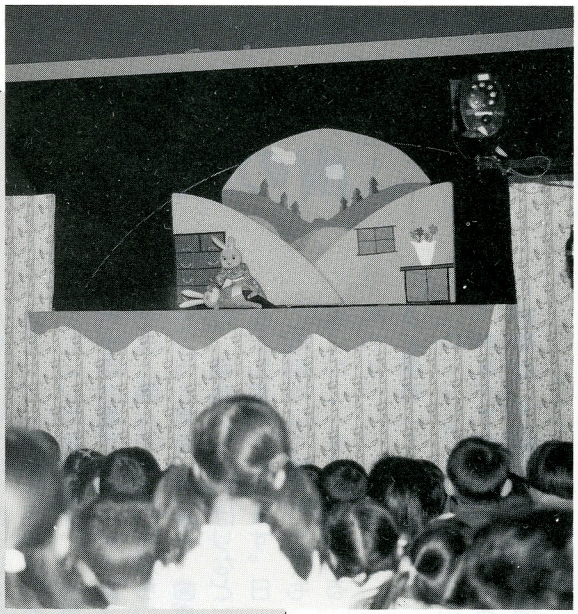

シリーズ　基礎学力向上をめざして

小中学校の連携のあり方や重要性を確認

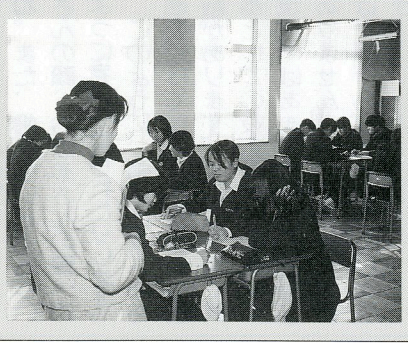

十一月七日、鮫川中学校で村内の各小学校から多くの先生方のご出席をいただき、学習指導法研修会が開催されました。

今年は、「新しい学力観に立った基礎学力を身につ

（文／鮫川中学校）

広報にあなたの写真が載っていたらご連絡ください。さしあげます。（役場☎49－3111）



伝承行事「むじなっぱたき」

11月19日、富田館山会（青戸孝夫会長、会員９人）では、伝承行事「むじなっぱたき」を行いました。今年は地区の子どもたち15人が参加し、各家庭を巡り、ミョウガの茎を芯にしてわらで束ねた棒で地面をたたきながら「むじなっぱたきのお祝いで貧乏神をたたき出せ、福の神持ち込め」と歌いながら五穀豊穣と無病息災を祈願しました。子どもたちは、豚汁をごちそうになったり、各家庭からお祝いやお菓子などをもらい大喜びでした。

新そばの風味を満喫

12月１日、そば愛好会「わたしのそばがいい会」とほっとはうす・さめがわの共催による「第１回新そば祭り」が開催されました。収穫されたばかりの村内産そば粉を使った「手打ちそば」は、味・香りとも格別で、村内外から訪れた約250人の中には、一人前では物足りず、追加注文する人もいました。その大好評ぶりに、そばを打つ手にも力が入っていたようです。



県教育長が富田小を訪問

11月５日、渡辺貞雄県教育長が富田小学校を訪れ、複式教育の実態を視察されました。富田小学校は児童数二十三名、複式三学級と、村で最も小規模な小学校です。初めに校長室で村の教育についての概要を聞き、複式教育の難しさ、先生の苦労ぶりなどを参観しました。最後に児童たちと握手をしたり、一緒に記念撮影をするなど、なかなかのサービスぶりでした。

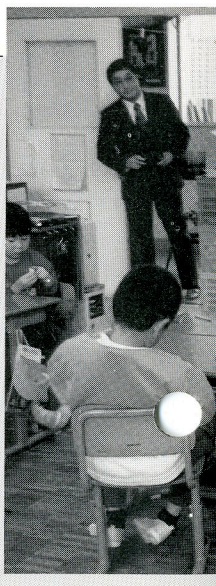

けた児童生徒の育成を目指した学習指導法のあり方と諸方策」の村総合研究主題を受け、「生徒一人ひとりの基礎学力を向上させる授業の展開」を本校の研究主題に掲げて取り組んでいるところです。

当日は、国語、数学、英語の三教科の授業を公開し、数学と英語ではT・T（ティーム・ティーチング）の授業を参観していただきました。

終了後の全体会では、初めて中学校の授業をご覧になった先生もおられ、活発な質疑応答が行われました。

小中学校の連携のあり方や重要性が確認され、大変有意義な会となりました。

※T・T（ティーム・ティーチング）……授業形式の一つで、複数の教師が協力し合い、同じ生徒グループ（クラス）の授業全体または、その主要部分について責任を持つ授業をいいます。

ふれあいひろば



声 チョットひとこと

あなたのご意見、提案、村づくりに関するアイディアなど…。役場窓口の「みんなの意見箱」または郵便で「広報さめがわ」あてお送りください。

皆さんの〝声〟お待ちしています。

切手

〒963-84
鮫川村大字赤坂中野字新宿39-5
鮫川村役場
広報さめがわ あて

Q 役場にポストを

（匿名希望）

なぜ、役場にポストを置かないのですか。ポストがあれば、便利だと思うのですが。

A 切手類販売所をご利用ください

（回答　鮫川郵便局）

日ごろから、郵政事業とりわけ郵便事業に対しましては、ご支援、ご協力を賜り厚く御礼申し上げます。

さて、「広報さめがわ」にご質問いただきました件について、ご説明いたします。

郵政省では、一定の条件でポスト（郵便差出箱）の配置標準を定めており、お客様のご利用にご不便をおかけしないように配意しているところです。

ご質問がありました鮫川村役場には、ポストを設置しておりませんが、役場から極めて近い距離に須藤切手類販売所（滝野屋さん）を配置しており、ここにポストも設置しております。

一般のお客様ですと、封書などにつきましては、重さまたは大きさにより料金が異なることから、切手類販売所においてこれらをご確認いただき、必要な料金分の切手を購入し、当該封書などに貼付の上、郵便物としてポストにお出しいただきますので、切手類販売所にポストを併設させていただいているところです。

役場にご用事でおいでになった際、役場にポストがあれば、郵便物もその場でお出しいただけ、大変利便性があると思われますが、料金不足などのために急ぎの郵便物がお客様（差出人）に還付されてしまい、かえってご不便をおかけしてしまう場合もありますので、是非とも最寄りの切手類販売所をご利用いただきたいと思います。

役場の近くには、須藤切手類販売所のほかに、広畑地区に藤田切手類販売所（藤田屋呉服店さん）もございますので、ご利用ください。

なお、ポストに投函できる郵便物は、特殊取扱（速達を除きます）をしない通常郵便物のみに限定させていただいております。詳細につきましては、郵便局（☎49・2160）までお問い合わせください。

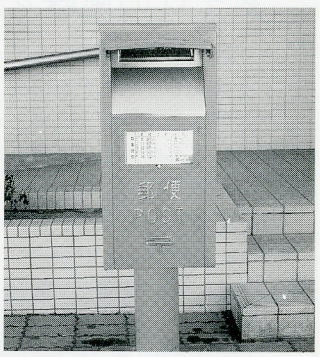

詰将棋

出題　九段　北村昌男

●ヒント…初手が平凡な手では詰みません。

10分で二級、4分で三段。

持駒　金桂



一二三四五六七八九

詰碁

出題　名人　武宮正樹

黒先白死（9手まで）

●ヒント…まずオキを打って、ナカ手ねらい。難問。

5分で三段、3分以内で高段者。

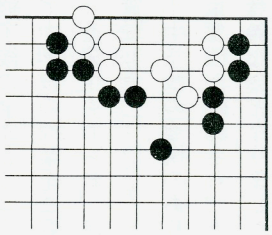



（解答は18ページ）

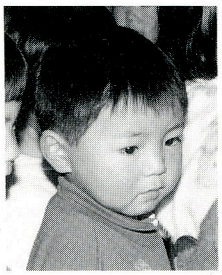
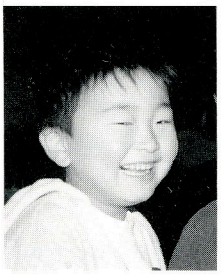
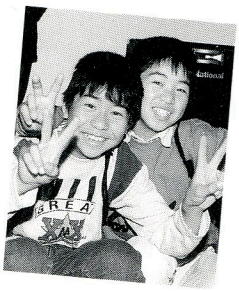

さめがわの文芸

俳句

福島　中井　恒峯

久方の菊の日和や長遠寺
いわき　金沢　暁舟

葛の花日暮の雨を呼びにけり
新宿　大池　魚水

声高し菊を見る人見せる人
新宿　斉須　信子

おかざりがゆれる頬紅七五三
白河　矢部　正子

山門の木目の古し柳散る
道少田　山本　朗史

葉を撒いて日毎に深し柿の空
反田　小山田清哲

稲を扱く次から次へとこまねずみ
押目　北條素人坂

土に生き土に還りし農悼む
岩野草　坂本　雪絵

ひらひらと舞い散る落葉くぐりきて曽孫の顔のまだあどけなし
本坂　藤田　末光

北極星まばたくときに雲一つ白く光りてわが家の上
名下　須藤美代子

新しき庭に山より運ばれて直立つ欅夕凪ぎており
江竜田　芳賀　洋郎

初めて見た春ずけ陽の素晴らしさ八溝連山見事な景を
酒垂　石井　カヤ

老人の学級の今日仲間らと福祉のバスにゆられ幸せ
大石草　鈴木イミ子

土間隅に西瓜一切れそっと置き今宵コオロギの声に眠らむ
田苗下　蛭田　浩市

菊咲きて心湧きたる兵の日に胸につけたる菊水マーク
沼野沢　本郷　チヨ

同級会の朝の別れが迫りきて名残りを惜しみ再会を約す
中野町　赤坂　朝子

日焼け顔の孫の背負いるランドセル宿題重しと登校急ぐ
越虫星　武

秋立ちて澄む空高く赤トンボ群れて夕陽に羽根かがやかす
官代　前田　栄美

木漏れ日のさす杉森を歩む時植えし日の苦労忘る清しさ
大塩　鈴木　クニ

研修も終りし夜更けせせらぎの音をききつつ眠る湯の宿
岫長　北條　平

同級の友より賜びし鈴虫は一夜啼きつぎわれを慰さむ
大塩　岡部　シゲ

咲き盛る菊を剪り来て隣り家に配れば茶の間に漂よう香り
大塩　水野　フク

啼く声もか細くなりて竈の夕暮れ遠く夏惜しみつつ
新宿　杉山　磯子

落ち栗を土手に拾いて夕暮るる重き袋を抱えて急ぐ
楢久保　森　芳子

留守の間に消えしインコの籠の中残りてありぬ黄の羽根一つ
棚橋　関根　一好

稔り田の畦の道ゆき溝蕎麦と水引草の花のやさしも
菅ノ目　大竹　華子

木漏日の光をうけて石蕗の花はかがやくみかんの色に
田苗下　蛭田　正

古びたるコンバインなるを買い替えをためらいながらとり入れ終る
大戸中　小松セツ子

落葉してから紅の梅もどき今朝も小鳥が群れてついばむ

短歌



前沼　黒田　寿香

軒近く鵙きているこぬか雨
横座　矢吹　茂

休耕を決めし田の畦廻りみる
道少田　山本五十鈴

指切りの遠き日がある草紅葉
水口　関根ハナヨ

秋の陽が奥の部屋までさし入りて庭の南天日ごと色増す
関口　藤田　マサ

お隣の新築事業を見に行きて基礎の工事の厳重を知る
本坂　藤田　初枝

妹と交代で看取れる父上のまくら辺におる千の折鶴

「ふたりでバトンタッチ」は、村内に住む後継者のご夫妻をリレー形式で紹介するコーナーです。

ふたりで バトンタッチ 67



酒井勇寿さん・勝子さん
（赤坂中野字二本田）

勇寿さんは二本田の酒井國光さんの二男、勝子さんは棚倉町の出身で、平成５年４月24日に結婚式を挙げました。

知人の紹介で知り合ったお二人の第一印象は、勝子さんを「普通の人」と、勇寿さんを「やさしそうな人」と感じ、交際を続けていくうちに、勝子さんの「元気で明るいところ」に、勇寿さんの「頼りがいがあるところ」にひかれたそうです。

現在、勇寿さんは棚倉町の（有）酒井電設に勤務し、勝子さんは子育て、家事に専念しています。

長男泰宏くん（２歳）、二男英義くん（１歳）の２人の元気なお子さんに恵まれ、「次は女の子が欲しい。そして、心にゆとりがある楽しい家庭を築きたい」というお二人。

どうぞいつまでもお幸せに…。

次は、酒井さんの紹介で
金澤一夫さん・ゆかりさんに
バトンタッチ…

東京鮫川会からこんにちは

夢のあるふるさと

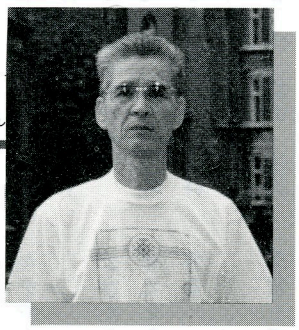

小松　正さん
東京都葛飾区在住
（渡瀬字大戸中出身）

過日、旅の本に村長さんの写真と、江竜田の滝の景勝地を見学するコースが載っていました。自分の故郷が紹介されていたのでびっくりしました。

自然の中に一面に広がる、広大な鹿角平も自慢のできる場所です。バンガローやパラグライダーなど楽しみです。

ただ一つ残念なのは、カヤぶき屋根の家がなくなっていくことです。手入れも大変だったり、カヤがなくなってしまったりと、現在は無理でしょうが、あたたかく感じる風景が消えていくさびしさがあります。

今では高速道路も良くなって、三時間半ぐらいで帰れるものですから、年に何度も足を運んでおります。

いつでもあたたかく迎えてくれる兄、義姉さんとその子どもたち。「帰れる場所があっていいね」と、東京の人たちにうらやましがられています。

最後に、いつまでも自然を利用しての村の発展を祈念しております。

ふるさとで過ごした時の二倍もの歳月を東京で過ごす。そんな年になってしまったこのごろです。

四季を通して、折々の行事や友だちとの遊びを通しての出来事が、走馬灯のように思い出されてきます。

何といっても、子どもを育てていたころは、夏休み、冬休みと何日も過ごして来たこと、子どもも里帰りするのが楽しみの一つでもあったようです。

ひまわりクッキング

「ほうれん草と柿のおひたし」



食生活改善推進員ひまわりの会
阿久津キミさん(木戸沢)

これからも皆さんとともにいろいろ勉強し、長くボランティア活動に協力していきたいと思っています。



ほうれん草と三つ葉に柿を合わせました。柿の甘みが三つ葉の香りをやわらげ、マイルドなおいしさです。柿は甘柿なら種類は何でもＯＫ。普通のおひたしにひと工夫加えた簡単な和風料理です。

◆材料（４人分） ほうれん草300g／三つ葉50g／柿1/2個 だし汁大さじ3／しょう油大さじ1／白ごま少々

◆作り方 ①ほうれん草と三つ葉はそれぞれゆでてザルにあげ、水気をよく絞って3cmぐらいの長さに切ります。／②柿は皮をむいて種をとり細長く切ります。／③ ①と②をざっと合わせて、だし汁、しょう油であえ、器に盛って白ごまをふりできあがり。

◆ここがおすすめ

さっぱり味なので、誰にでも合わせやすい料理です。

「むしばのない子☆あつまれー」は、３歳児健診でむし歯がなかったお子さんを紹介するコーナーです。

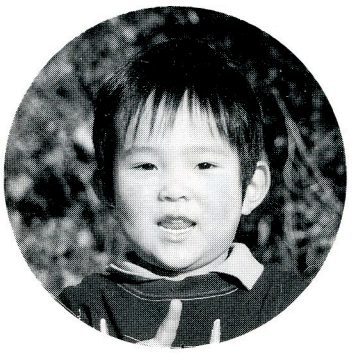

石井貴大（いしいたかひろ）くん
（平成５年４月19日生）
石井一弥さん・朝子さんの長男
赤坂西野字酒垂

むしばのない子☆あつまれー

（お母さんからひとこと）

毎日きちんと歯みがきをしています。これからも毎日歯みがきしようね。

こちら窓口

10月21日から
11月20日までの届出

● お誕生おめでとう

お誕生はありませんでした。

● おくやみ申し上げます

住所	亡くなられた方	年令	世帯主
戸倉	関根アイ	75	関根勝士
新宿	大河内光男	81	大河内正男
菅田	関根守藏	95	関根文雄
上	高坂正光	76	高坂正男
戸倉	関根ミキ子	37	関根廣美

献血 ありがとう

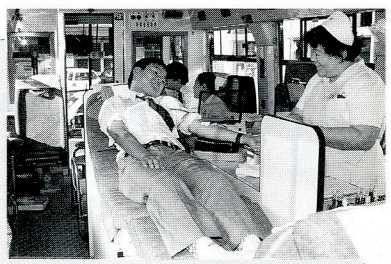

10月22日に献血車が来村し、次の35人の方々からご協力をいただきました。ありがとうございました。（50音順・敬称略）

【成分献血】 斎須寛一（新宿）／蛭田啓喜（福原）／水野喜美子（追木）／矢吹智広（塩倉）

【４００mℓ】 石井豊（酒垂）／金沢広一（大塩）／木之内まゆみ（下）／佐藤伸恵（伊柳沢）／佐藤博（遠ケ竜）／佐藤文夫（火打石）／鈴木守弘（馬場）／添田サチエ（鍬木田）／高木正則（新宿）／高木頼子（薄ケ久保）／高坂修一（浅屋敷）／藤田洋美（広畑）／前田孝子（官代）

【２００mℓ】 薄井崇（古殿町）／小椋大典（伊柳沢）／佐藤二三江（火打石）／下重たつえ（関口）／鈴木武（大石草）／鈴木眞理子（大塩）／須藤カヨ（後田中）／須藤ヨシ子（岩野草）／関根武捷（道少田）／高木フミエ（新宿）／土手内利雄（青生野）／中川西智（石井）／中川西幸枝（石井）／生田目誠（青生野）／芳賀ゆかり(福原)／藤田孝之（青生野）／前田雅美（官代）／緑川三佐子（真坂）

幸福情報BOX

鮫川村役場　☎ 49-3111
FAX 49-2651

農業委員会委員選挙人名簿登載申請

■農業委員会

農業委員会では、毎年一月一日現在で農業委員会委員の選挙人名簿登載申請に基づき、その資格を委員会で審査し、村選挙管理委員会に提出しています。

名簿登載申請書を基礎に「農業委員会委員選挙人名簿」を作成しますので、次の「選挙権を有する資格要件」を参考にもれなく記入し、各組長さんを通じ平成九年一月十日（金）までに農業委員会事務局に提出してください。

■選挙権を有する資格要件

①平成九年一月一日現在鮫川村に住所を有し、平成九年三月三十一日までに満二十歳に達する方（昭和五十二年四月一日以前に生まれた方）

②十アール以上の農地を耕作している方とその配偶者及び同居の親族

③年間おおむね六十日以上耕作に従事する方

ご利用ください国の教育ローン

■国民金融公庫

国民金融公庫では「国の教育ローン」の貸し付け申し込みを次により受け付けます。

■対象者　高校、短大、大学、専修学校、各種学校、養護学校の高等部、外国の高校（六か月以上の留学）などに入学・在学

■融資金額　学生・生徒一人につき百五十万円以内

■利率　年三・一％（平成八年十一月十一日現在）

■融資期間　八年以内

■使いみち　①入学時に必要な費用（入学時学校納付金など）／②在学中に必要な費用（授業料、下宿代など）

■返済方法　元利均等毎月払い（ボーナス併用返済など可能）

■保証　（財）教育資金融資保証基金または保証人一人以上

■申し込み　郡山市清水台一丁目六番二十一号　国民金融公庫郡山支店（☎０２４９・２３・７１４０）

年金ひとくちメモ

国民年金保険料は計画的に納めましょう

国民年金の保険料は、20歳から60歳になるまでの40年間納めます。

納め忘れると、将来受け取る年金の金額が少なくなるだけではありません。

万が一、障害者になったときや一家の主人が亡くなったときに支給される年金は、保険料を納めていないと受けられないこともあります。

安心できる生活を送るために、保険料は納期限までにきちんと納めることが大切です。

また、現在、国民年金保険料は１か月12,300円ですが、平成９年４月からは12,800円になります。

数か月分まとめて納めるのは大変ですので、毎月計画的に納めるように心がけましょう。

国民年金は届け出が決め手です。忘れたり、知らなかったために年金が受けられなくなる場合もあります。

そのときどきで、必ず届け出を行いましょう。

あたたかい心に感謝します

（赤い羽根共同募金・歳末たすけあい募金）

ご協力ありがとうございました

■村社会福祉協議会

平成８年度の「赤い羽根共同募金」と「歳末たすけあい募金」を実施しましたところ、皆さんから温かいご協力をいただき、目標を上回ることができました。心から御礼申し上げます。

募金額と使途は次のとおりです。

- **募金目標額**　９５４，５００円
- **募金実績額**　９８２，９６９円
  - （内訳）　行政区　８５４，０７０円
  - 職　域　１２７，４３９円
  - 窓　口　１，４６０円
- **使　途**
  - 共同募金　６７９，４６９円
  - 堀川愛生園後援会募金　６０，０００円
  - 歳末たすけあい募金　２４３，５００円

共同募金は、県内市町村の福祉事業などへ、歳末たすけあい募金は、村内の要保護世帯と長期入院者、各施設の入所者に越年見舞金として12月中に差し上げることにしています。

消費税法が変わります

■白河税務署

消費税の改正が行われ、平成九年四月一日から適用されます。

◎消費税の税率が変わります

平成九年四月一日以降の取引に対する消費税の税率が、五％（現行三％）になります。

五％のうち一％は地方消費税ですが、当分の間、消費税と併せて国に申告・納付することとされています。

また、税率の適用に関して、旅客運賃などに関する経過措置、電気、ガス、水道料金などに関する経過措置など所要の経過措置が設けられています。

◎中小事業者に対する特例措置の見直し

公平性の観点から中小事業者に対する特例措置などが大幅に縮減され、また、仕入税額控除制度については、請求書などの保存が要件とされました。

①事業者免税点制度の見直し
②簡易課税制度の見直し
③限界控除制度の見直し
④仕入税額控除制度の見直し

詳しくは、白河税務署（０２４８・２２・７１１１）まで。

やくばの豆知識

「軽自動車税」

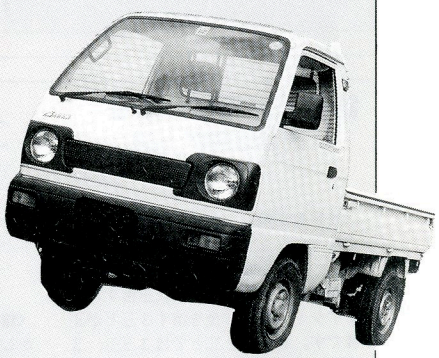

●軽自動車税とは

毎年四月一日現在で、原動機付自転車（一二五cc以下）、軽自動車、小型特殊自動車、二輪の小型自動車を持っている人にかかる税金をいいます。

●納める税金

①原動機付自転車
- 五〇cc以下　一、〇〇〇円
- 九〇cc以下　一、二〇〇円
- 一二五cc以下　一、六〇〇円

②軽自動車
- 二輪車（二五〇cc以下）　二、六〇〇円
- 三輪車　三、〇〇〇円
- 四輪車乗用（営業用）　五、五〇〇円
- 四輪車乗用（自家用）　七、二〇〇円
- 四輪車貨物（営業用）　三、〇〇〇円
- 四輪車貨物（自家用）　四、〇〇〇円

③小型特殊自動車
- 農耕作業用　一、六〇〇円
- その他の特殊車　四、七〇〇円

④二輪の小型自動車（二五〇cc超）　四、〇〇〇円

●取得や廃車の手続きは

小型特殊自動車、原動機付自転車を取得した人やこれらの車を持っていて住所を変更した人は**十五日以内**に、廃車したり他人に譲った人は**三十日以内**に役場に申告してください。

軽自動車や二輪の小型自動車の登録と廃車は、棚倉自家用自動車組合で取り扱っています。

詳しくは、役場税務係まで。

年末年始の交通事故防止県民総ぐるみ運動

期　　間　平成８年12月10日㈫から平成９年１月７日㈫までの29日間
スローガン　「つくろうよ 交通事故が ゼロの街」
運動の重点　(1) 飲酒運転の追放
　　(2) 積雪・凍結時の交通事故の防止

あなたの夢を応援します
就農支援資金制度

■福島県農業開発公社

「就農支援資金制度」をご存じですか。これは、新たに農業を始めようとする十八歳以上四十歳未満の人を対象に、農業技術の習得や就農の準備に必要な資金を無利子で貸し付ける制度です。

資金の借り入れを希望する人は、まず、就農時の目標や研修計画、就農準備計画などを「就農計画」として作成し、市町村などを通して県知事に提出し、認定を受けることが必要です。その後、必要書類を添えて農業開発公社に申し込みます。

就農計画の認定を受けた人は、さらに無利子の農業改良資金のうち、経営開始資金について貸付限度額が引き上げられ、償還期間・据置期間が延長されるなどのメリットもあります。

就農支援資金制度についてのお問い合わせ・申し込み、また、就農についてのご相談は、（財）福島県農業開発公社（☎０２４５・２１・５５４０）まで。

みんなでつくろう
安心の街

■棚倉警察署

間もなく年の瀬を迎えますが、この時期は例年、犯罪や事故が発生しています。

特に、空き巣やひったくりなどの窃盗事件、また、金融機関や深夜営業店などをねらった強盗事件などに十分な注意が必要です。

警察署では「みんなでつくろう安心の街」をスローガンに、十二月十日（火）から一月七日（火）まで「特別警戒」を行います。

犯罪や事故のない明るい新年を迎えるため、皆さんのご協力をお願いします。

消費生活
補整下着のトラブル急増

「やせて美しいプロポーションになりたい」という願望の高まりを背景に、補整下着のトラブルが急増しています。今回は、「着用すればやせる」「体型を補整する」などの効果を特に強調して売られた下着だけを補整下着として考えています。

販売方法

家庭や職場への訪問販売が最も多くみられます。

訪問すると下着を試着させたり、その下着の「やせる効果」などを強調し、ときには強引に契約を勧めるケースもあります。価格も約30万円と高額であり、金銭のトラブルも多くみられます。

（セールストークの例）
- 着るだけで（数か月で）やせる。
- 産後の体型補整によい。もとのスタイルに戻る。
- 姿勢がよくなる。

安全面

必要以上に体を強く締めつけると、皮膚障害を起こしたり、血の流れを悪くしたり、内臓を圧迫したりして生理機能に影響を及ぼすことがあります。実際に「湿疹ができた」「便秘がひどくなった」などの苦情があります。

消費者へのアドバイス

下着だけでやせることはあり得ません。突然訪問を受けてもセールストークに惑わされてはいけません。

今月の納付

村県民税　4期分
国民年金保険料　12月分
納期限　12月20日(金)
※納期内に納めましょう。

詰碁・詰将棋の解答
（問題は12ページ）

〈詰将棋正解〉 ３三と、同角、３五桂、１四玉、２五金、同歩、３二角成、２四玉、２三馬まで９手詰め。

〈解説〉 ７手目の３二角成を指すため、まずジャマ駒のと金を消す３三とが正着です。初手に２二とでは３三玉、３四金、２二玉、３三角、３一玉で詰みません。

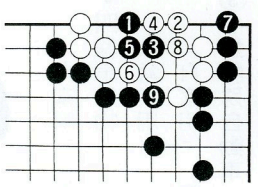

〈詰碁正解〉 黒１のオキが急所、しかし白２もなかなかの応手。黒３のコスミツケが続く手筋で以下黒９で三目ナカ手。

消防５０年記念

「21世紀の消防」論文・映像募集

■自治体消防50年記念事業実行委員会

平成10年３月７日に、自治体消防制度が発足してから50周年を迎えることになります。

これを記念し、次により論文・映像などを募集します。

（例）阪神大震災などの教訓を生かした防災のあり方・消防の果たすべき役割／災害に強いまちづくりなど

■応募規格

①論文…和文で400字詰原稿用紙20枚以内で縦書き。ワープロはA判で20字×20行。記述内容のあらすじを400字詰原稿用紙２枚以内にまとめたものを添付

②映像等…ビデオは録画時間５分以内でＶＨＳ規格、漫画は版画用紙で30枚以内。イラストはA３判用紙以内で説明文を添付

■応募資格　個人、団体は問いません

■賞金　最優秀賞１人　100万円ほか

■応募締切　平成９年１月10日㈮ 消印有効

■応募先

〒105 東京都港区虎ノ門２丁目２番１号（自治省消防庁総務課内）　自治体消防50年記念事業実行委員会（☎03－5574－0121）

■その他　作品には、住所、氏名、年齢、職業、電話番号を明記し、封筒には必ず「懸賞論文等応募」と朱書きしてください。

心配ごと相談

日時　12月20日㈮午前10時～午後３時

場所　山村開発センター

※午後１時からは弁護士が相談を受けますのでご利用ください。

ストーブは安全を確かめてから

ストーブが活躍する季節です。手軽に移動ができて便利なストーブですが、火災原因の上位にもなっています。

使用する前には、ストーブのまわりに衣類や新聞紙、スプレー缶などの燃えやすい物がないか、カーテンやふすまに近すぎないか、上の棚から物が落ちてくる危険がないかなど、周囲の安全確認をしっかりしてから点火する習慣をつけましょう。

寄付ありがとうございます

■社会福祉事業のために

▽戸倉　関根　勝士様
▽新宿　大河内正男様
▽上　高坂　正男様
▽菅田　関根　文雄様
▽新宿　穂積　光位様
▽関口　藤田　敏江様

※訂正とおわび

十一月号十七ページ「中野団地宅地分譲中」の記事の中で、分譲価格一坪当たり三万九千八百円と掲載しましたが、三万四千九百八十円の誤りでした。訂正しておわびいたします。

ごみ収集日（12・1月）

収集場所	種別	12月	1月
江竜田～中野町～福原～鍬木田～広畑～新宿～道少田～大塩コース	可燃物	2.5.9.12 16.19.26.30	6.9.13.16.20 23.27.30
	不燃物	13.27	17.31
さぎり荘～村営住宅赤坂中野団地コース	可燃物	2.5.9.12 16.19.26	6.9.13.16.20 23.27.30
	不燃物	11.25	29
鮫川分校（可燃物木曜のみ）鮫川中学校コース	可燃物	2.5.9.12 16.19.26	6.9.13.16.20 23.27.30
	不燃物	12.26	16.30
関下～越虫～青生野小学校～世々麦～葉貫～蕨ノ草～中沢～関口コース	可燃物	4.11.18.25.29	8.22.29
	不燃物	11.25	29
真坂～押目～酒垂～塚本～荻ノ沢～折戸～水口～官沢コース	可燃物	4.11.18.25.29	8.22.29
	不燃物	12.26	16.30
官代～遠ケ竜～大石草～大根屋敷～内ケ竜コース	可燃物	4.11.18.25.29	8.22.29
	不燃物	13.27	17.31
石井草～大久保～鬼越～赤柴～沼野沢～岩野草～薄ケ久保コース	可燃物	4.11.18.25.29	8.22.29
	不燃物	20	24

休日のお医者さん

月日(曜)	棚倉町	塙町	石川町
12月15日（日）	あらまちクリニック ☎33－8018	塙厚生病院 ☎43－1145	大野病院 ☎26－1181
22日（日）	杉山胃腸科外科皮膚科 ☎33－7551	石川医院 ☎43－0003	—
23日（月）	和田医院 ☎33－2012	—	愛恵会大野診療所 ☎26－2615
29日（日）	勝田医院 ☎33－3008	—	中島病院 ☎26－3415
平成９年１月１日（水）	大木医院 ☎33－2424	中島医院 ☎43－0373	—
2日（木）	東白川中央病院 ☎33－3263	車田病院 ☎43－1019	石川中央医院 ☎26－2024
3日（金）	藤田医院 ☎33－2013	塙厚生病院 ☎43－1145	田中内科医院 ☎26－3333

史・資料を探る

村史編さん室

天保九年十一月九日（一八三八）
龍宝院、光明寺と陣屋代官之事

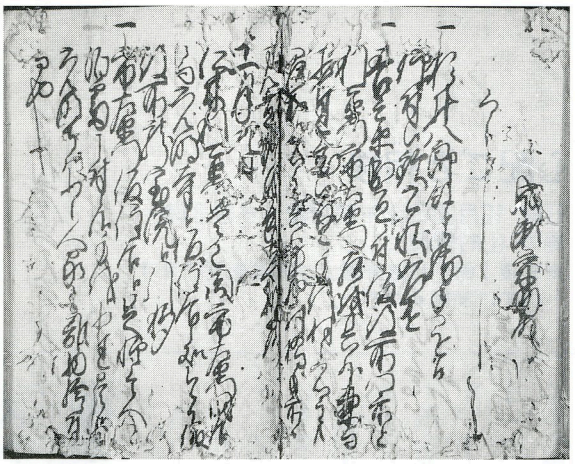

先号の図により、龍宝院の所在は明らかですが、陣屋日記天保九年十一月の項には、

一、仁木利右衛門是迄関市左衛門同居にて光明寺へ仮住居の処今日仮役所龍宝院へ引移る

一、市左衛門仮住居へ足軽壱人を泊り番申しつけ候様手代相達し、是は光明寺は少々人家も離れ物騒についてなりと記されています。

この年八月に役人樋口善兵衛岡部兵蔵に替って、仁木、関の両人が代官を仰せつけられ兵蔵は江戸へ戻り、十一月八日には善兵衛出立となっています。八月十三日の記はこのことにかかわって、

一、仁木利右衛門、関市左衛門此節御代官仰せつけられ、当七日其地出立致し候段仰せ越され委細承知致し、右につき小滝市郎右衛門同村百姓市右衛門隣家へ申達候様仰せ遣わされ承知致し候、然る処同村八幡宮下の光明寺と申す空き寺これあり候につき、掃除申しつけ置候間、左様ご承知ならるべく候

とあります。

これによって八幡宮下の光明寺が無住で、ここを掃除し整えて仁木、関の両人を迎え入れたことがわかります。そして、この両人が同居し役務に当たったものと思われ、この日より龍宝院仮役所へ仁木利右衛門が住み込み市左衛門は光明寺に残ったことになります。

なお、この前日の十一月八日に先任の樋口善兵衛が出立したことが記され、仁木、関両代官はじめ村名主共が門前にて見送ったことも書き残されています。

現在山村開発センターのあるところは「古光明寺」といわれていますから、空き光明寺はその後に移されたものに当たりましょう。



ここは人家からも離れて物騒なため警固の足軽を泊り番として置かれる状況であったわけで旧鮫川小学校跡地あたりになるものと思われます。

これにはおそらく市左衛門の家族が引き移り一緒に生活することとのかかわりと思われます。因みに市左衛門の母が天保十一年一月にこの地で逝去、墓碑が長遠寺墓地に建立されております。

仁木利右衛門は天保十三年まで務めました。その後は関市左衛門が嘉永六年（一八五三）に至るまで一六年間の長期にわたって陸奥白川郡の分領地の支配に当たったことになり、鮫川の地にはその任期の二分の一相当の八か年を過ごしたことになります。

あとがき

師走に入り、一段と寒さが厳しくなってきました。こんな季節は、あったか～い鍋物でもつつきながら熱燗で一杯といきたいところです。くれぐれも飲み過ぎには注意したいものです。

早いもので今年も残すところあとわずかとなりました。皆さんにとって今年はどんな年でしたか。私は四月に広報担当してから、やっとの思いで毎月の広報を発行。ホッとする間もなく翌月号にとりかかる。私にとってこの一年は無我夢中で、また、反省の多い一年でした。それでは皆さん、よいお年をお迎えください。（F）

今月の人口（11月1日現在）

人口	男	女	世帯
5,014人（－2）	2,478人（△6）	2,536人（＋4）	1,120戸（＋1）

発行・編集／鮫川村役場総務課　〒963-84福島県東白川郡鮫川村大字赤坂中野字新宿39-5　TEL(0247)49-3111　印刷／佐藤印刷所