広報 さめがわ 4

平成8年 No.508



春うらら

発行／編集　鮫川村総務課　〒963－84 福島県東白川郡鮫川村大字赤坂中野字新宿39の5　TEL（0247）49－3111　　印刷／佐藤印刷所

活力ある村づくりへ
45億3,474万円

平成８年度予算

皆さんから納められた税金や国、県からの補助金などがどのように使われているか。村条例に基づき平成８年度の予算を公表します。村の予算は家庭でいえば家計簿にあたり、財布の中身を知っていただき、村政に対する理解を深めていただくためお知らせするものです。

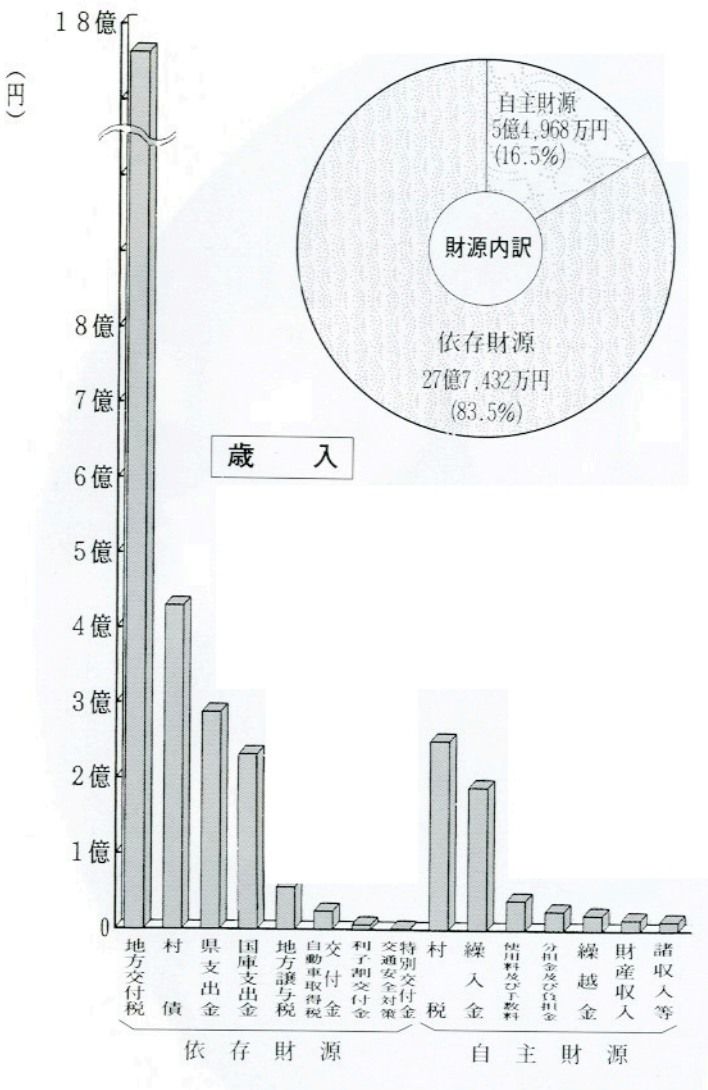

一般会計は33億2,400万円

平成八年度の予算が三月に開かれた定例村議会で審議され、一般会計・特別会計合わせて四十五億三千四百七十四万円と決まりました。

平成八年度の予算は、村の長期振興計画に基づき「二十一世紀に向かって活力ある村づくり」を着実に実現するための諸施策が盛り込まれています。

歳入の主なものは、地方交付税十七億六千二百七十一万円で全体の五十三％を占め、村債四億二千九百五十万円（十二・九％）、県支出金二億八千七百九十六万円（八・七％）、国庫支出金二億七百二十四万円（六・三％）、村税一億五千四十四万円（七・五％）などとなっており自主財源は、五億四千九百六十七万円で総予算に占める割合が十六・五％で依存財源に頼る予算編成となりましたが、国・県の補助事業などを有効に活用し、財源の確保を図っていくことになります。

平成８年度の主な事業

〔生活基盤整備づくり〕

道路網の整備、公共交通網の確保、村営住宅建設事業、地籍調査事業の推進、土地利用計画の策定など。

〔生活環境づくり〕

21世紀に向かって

一般会計 特別会計 合わせて

特別会計

（単位：千円）

会計名		平成8年度	平成7年度	比較	伸び率
国民健康保険特別会計	事業勘定	346,500千円	321,712千円	24,788千円	7.7%
	直診勘定	72,076	58,200	13,876	23.8
老人保健特別会計		378,406	365,111	13,295	3.6
簡易水道事業特別会計		239,153	111,080	128,073	115.3
工場団地造成事業特別会計		32,724	25,192	7,532	29.9
村営バス事業特別会計		8,500	7,900	600	7.6
集落排水事業特別会計		133,386	97,956	35,430	36.2
計		1,210,745	987,151	223,594	22.7

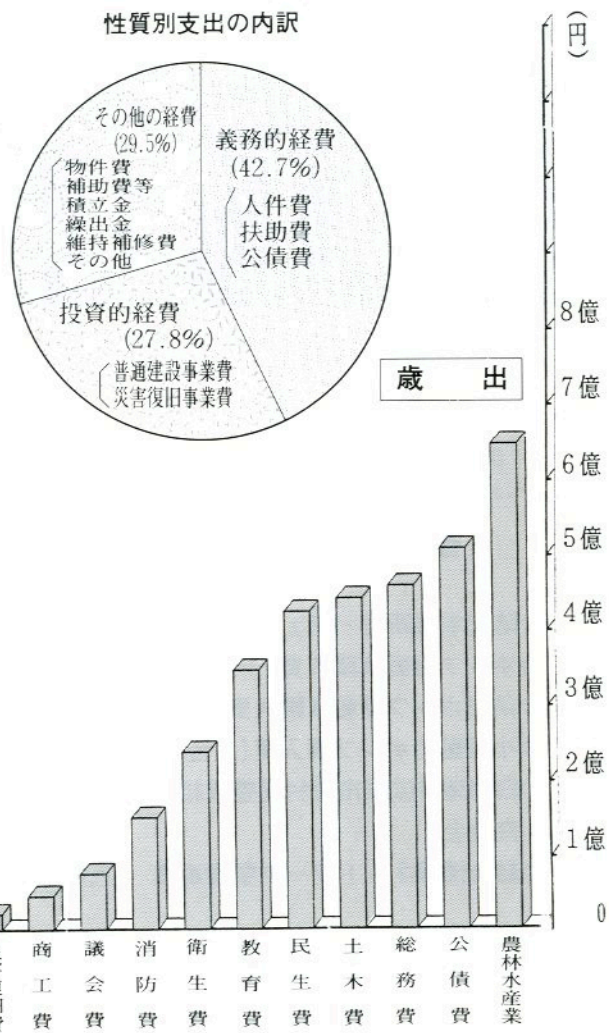

財政メモ

村債

道路整備、上水道整備、公共施設整備充実や災害復旧事業などのために借り入れるもので、10年から30年くらいの長期にわたり、返済することになります。鮫川村は過疎地域や辺地などの国の指定を受けているため、これらに適用する過疎債、辺地債などは、元利償還金の70%～80%が地方交付税に加算されて交付されることになっています。

村債の状況（平成8年3月31日現在）

一般会計　35億5,685万円

主な内訳

過疎債	15億4,594万円
辺地債	2億4,307万円
災害復旧債	1億8,356万円
教育債	4億2,456万円
農林水産債	3億5,375万円
土木債	3億1,684万円

簡易水道の拡張事業、農業集落排水事業、合併処理浄化槽設置事業、消防施設等整備事業など

〔健康と福祉づくり〕

老人福祉施設の運営、医師の継続確保と診療用医療器具の充実など

〔活力ある産業振興〕

農林道整備事業、水田作付条件整備事業、林業活性化対策事業、間伐促進強化対策事業、農村体験施設整備事業、農業振興事業など

これらの生活基盤、生活環境、保健・医療・福祉、産業、教育の向上を積極的に図る予算となっています。

目的別支出の重点事業
お金は659,528円也

（　）は村民１人当たり（平成８年４月１日現在　5,040人　1,111戸）



消　防　費

消防団員の報酬、消防施設の整備広域消防への負担金などにかかる費用

１億4,730万円（29,225円）

◇防火水槽新設・フェンス工事	1,258万円
◇ポンプ自動車購入費（１台） ◇消防ポンプ積載車購入費（１台） ◇小型動力ポンプ購入費（１台）	1,615万円
◇白河地方広域市町村圏整備組合常備消防費負担金	8,306万円
◇総合情報ネットワーク整備事業	7,898万円

土　木　費

村道維持補修、新設、改良、村営住宅の整備などにかかる費用

4億3,848万円（87,000円）

◇道路維持補修	2,017万円
◇道路台帳整備	500万円
◇道路新設・改良（３路線）	3億840万円
◇公営住宅建設事業	3,357万円

公　債　費

村の借入金の返済に **5億418万円**（100,035円）

農林水産業費

農林業の振興や農林道の整備、地籍調査、交流施設運営などにかかる費用

6億4,347万円（127,672円）



◇山村振興等農林漁業特別対策事業	6,851万円
◇中山間地域活性化推進事業	227万円
◇新生産調整対策費	4,104万円
◇地籍調査事業	7,312万円
◇畜産振興事業	3,474万円
◇農道整備事業	1億1,634万円 （県営農道含む10路線）
◇農村交流施設運営費	2,590万円
◇林業活性化対策事業	717万円
◇林道整備事業、治山工事（４路線）（１地区）	9,179万円
◇間伐促進強化対策事業	598万円

衛　生　費

保健、健診、予防接種、環境衛生などにかかる費用

2億3,420万円（46,469円）

◇乳幼児医療費扶助費（３歳児未満）	371万円
◇合併浄化槽設置費補助金	2,455万円
◇住民健康診査費	1,754万円
◇東白衛生組合負担金	6,806万円
◇東白斉苑運営費負担金	348万円
◇塙厚生病院診療棟増改築負担金	303万円

議　会　費

村議会の活動運営などにかかる費用

7,310万円（14,503円）



平成８年度一般会計
村民１人当たりに使われる



教　育　費

幼稚園、小・中学校や社会教育、保健体育、学校給食などにかかる費用

3億4,299万円（68,053円）

◇教員住宅建設	1,006万円
◇教師用教科書及び指導書	450万円
◇小学校管理費	2,987万円
◇スクールバス購入費（１台）	850万円
◇中学校管理費	1,090万円
◇語学指導費（英語助手）	459万円
◇幼稚園運営費	4,472万円
◇山村開発センター集会室天井張替費	680万円
◇村史編さん資料編（下）発刊費	870万円
◇学校給食共同調理場改築調査費	500万円

災害復旧費

河川の復旧などにかかる費用

1,503万円（2,982円）

◇過年度土木施設災害復旧費（河川２箇所）　947万円

労　働　費

村内事業所の福利厚生などにかかる費用

31万円（62円）

民　生　費

福祉、年金、児童手当、保育所などにかかる費用、

4億2,056万円（83,444円）

◇保育所運営費	1億4,155万円
◇老人福祉扶助費	5,634万円
◇高齢者総合福祉施設運営委託費	6,720万円
◇ホームヘルパー派遣事業	815万円
◇身体障害者扶助費	2,099万円

予　備　費

532万円（1,056円）

総　務　費

広報発行、財産管理、徴税、交通、防犯、選挙、戸籍、統計、監査、地域活性化対策などにかかる費用

4億5,482万円（90,241円）



◇ふるさと創生事業基金等の積立金	9,000万円
◇奨学基金操出金	344万円
◇生活バス路線運行費補助金等	818万円
◇各行政区への補助金	258万円
◇ふるさと後継者研修事業	100万円
◇納税継続完納等報償	614万円

商　工　費

商工業、観光事業の振興などにかかる費用

4,424万円（8,778円）

◇商工業振興事業	18,369万円
◇ふるさと産品育成事業	60万円
◇地場産品育成事業	110万円
◇商業活性化調査研究事業	20万円
◇高原のさめがわうまいもの祭り	470万円
◇観光ビジョン展開事業	25万円

こんにちは保健婦です



村山保健婦



鈴木保健婦

おかわりありませんか

寝たきり状態から生き生き生活へ

在宅リハビリ事業

三月六、七日の二日間にわたり訪問リハビリ事業の希望者に対し、福島県身体障害者総合福祉センターの安田医療技師と福祉担当者、ヘルパー、保健婦でチームを組み、四人の方々の自宅に伺いました。

この事業は、歩行困難などの身体的条件と地理的な条件のため、デイサービスや鮫川村ふれあいリハビリ教室などに通所できない方と、福島県身体障害者総合福祉センターが実施する巡回相談会などに参加できない方に対し訪問診査、更生相談、リハビリなどを行い、家庭での日常生活の自立と生活圏の拡大を支援する事業です。

利用者は、六カ月後に再度訓練を受けることができます。

リハビリ訓練は、残された機能を鍛えて、生活に支障があっても、できるだけ自立した生活を送れるようになることが目的です。

例えば、右手と右足がマヒしている方で、一日中ベッド上で寝たまま過ごしている方（寝たきり状態＝寝かせきり状態）であれば、残された左手と左足を使って座れるようにしていくことが、この方の第一の目標となります。ベッド上で座れるようになれば、食事も自分で食べられますし、ポータブルトイレも使えるようになりますからオムツも自然とはずれます。今まで、ベッドの上に寝ていて、いつも天井しか見ることができなかったのが、イスに座われば、外も家の中も見えて来ますし、お客さんが来たら左手でお茶だって入れることができます。

在宅リハビリ事業を利用して

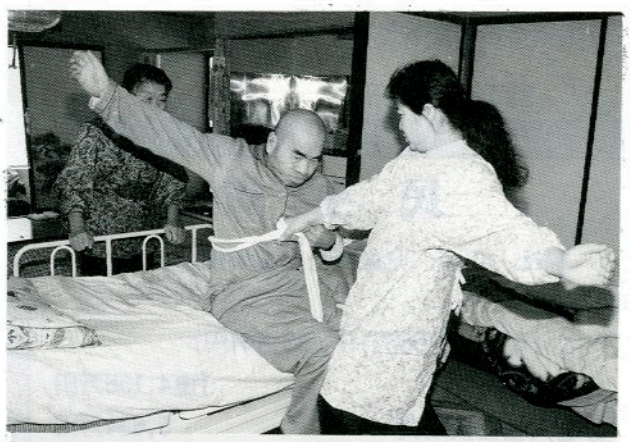

市川　平さん（西山字田中）

3月6日に訪問リハビリを行ってから毎日10分間一日も欠かさずにリハビリ訓練をしています。自分に合わせたプログラムを組んでもらえるので無理なくでき、体調も良くなりました。目標は座位ができるようになることです。家族の介護もずいぶん楽になりました。」



大池　基義さん
（赤坂中野字新宿）

まさか自分がこのようになるとは思いもせず、過去をふりかえり苦しいことばかりを考えていたときに、ヘルパーさんに「一歩前にでることを考えて」と言われ、目標ができました。

訪問リハビリで自分の体の状態を知ることから始まり、今は家の二十メートルある廊下を三～四回往復しています。三月二十一日に一年ぶりに土の上を歩いた感激は一生忘れられません。桜が咲いたら、庭で花見をすることが現在の目標です。

そして、足首がまだ固っていない状態であれば、立つことも可能となり、つかまり立ちや伝い歩き、杖などの補装具を利用しての歩行ができるようになります。

この一連の基本動作「寝返り→座る→立つ→歩く」は、誰もが生まれてから一歳六カ月くらいの間に、無意識に獲得できるものです。それが脳卒中などにより一瞬にして機能を失います。この時マヒ側だけが機能を失いますが、良い方の手足も同時に使わなくなってしまいます。また、家族も本人の対応をどうしたら良いかと迷うため、対応が遅れてしまいます。その時期に、基本動作を本人が意欲的に行い再び機能を回復させることをリハビリテーションといいます。訓練の内容は次のとおりです。

〈誰にでもできる機能訓練〉

○座位バランス訓練
○首の運動
○上半身のストレッチ
○下半身の筋力強化訓練
○起立訓練
○立位バランス訓練

マヒがあっても使える手や足を鍛えることで、生活に不自由を感じていた人も自分自身が家族と共に少しずつ訓練をすることになり、今までと同じ食事の動作や移動が楽になり、生活も広がり、介護（家族）の負担も軽減されます。あきらめないでがんばりましょう。

平成八年度もこの事業を行う予定ですので、詳しく知りたい方は、役場住民課福祉係または、保健婦までご連絡ください。

4月1日から
老人医療の自己負担金が変わりました

70歳以上（一定の障害がある場合は65歳以上）の方がお医者さんにかかるときは、老人保健法により医療を受けることになりますが、4月1日から、次のとおり自己負担額が改定されました。

老人医療の自己負担金

	外来（1か月）	入院（1日につき）
平成8年 3月31日まで	最高 1,010円	700円
平成8年 4月1日から	最高 **1,020円**	**710円**

※　ただし、入院時の食事代については、医療費と別枠で次のとおり定額の自己負担になります。

入院時食事療養費の自己負担金

一　般　の　方		1日	600円
村民税非課税世帯等	3か月目までの入院	1日	450円
	4か月目以降の入院	1日	300円
村民税非課税世帯の老齢福祉年金の受給者		1日	200円

※　村民税非課税世帯などの方は「標準負担額減額認定証」が必要になりますので、役場の窓口で認定申請をしてください。



愛の献血 みなさんのおかげで 126%の達成率になりました

三月十二日、採血車が来村し、役場前で献血が行われました。四十二人の方からご協力をいただき、平成七年度は一二六%の目標達成率となりました。ありがとうございました。

ご協力いただいた方々は次のとおりです。（敬称略）

成分献血

▽我妻久子（落合）▽鷺野谷弘行（二反田）

全血献血者（◎は四〇〇㎖）

◎船木博枝（反田）◎舟木正博（石の花）◎矢吹智広（塩倉）◎渡辺勇喜（棚倉町）◎棚木俊雄（棚倉町）◎円井正男（取上）◎中川西幸雄（森の前）◎生田目京子（辺栗）◎生田目誠（青生野）◎蛭田洋二（関口）◎蛭田啓喜（福原）◎下重三男（関口）◎鈴木孝宏（新宿）◎鈴木武（大石草）◎鈴木初枝（新宿）◎鈴木眞理子（大塩）◎宗田輝子（道少田）◎高木正則（新宿）◎青戸秀樹（前沼）◎石井豊（酒垂）◎伊藤一美（宿ノ入）◎金澤広一（大塩）◎金沢満（西前田）◎小池久美子（宿ノ入）◎近藤昌子（新宿）◎佐藤修（道少田）◎佐藤達栄（郡山市）○藤田英子（上耕地）◎本郷まさ子（戸草）◎前田雅美（官代）○村山義美（小野町）○大楽憲子（大塩）◎円井義人（芦ノ草）◎根本幸治（中沢）○三瓶敏和（戸草）○杉崎悦子（棚倉町）○須藤カヨ（後田中）○関根武捷（道少田）○青砥ハツ子（塙町）

村営バス「あおぞら」がより便利になりました



平成六年三月十九日から運行している村営バス「あおぞら」は二年が経過し、村民の皆さんの身近な交通機関として親しまれています。

村では、四月一日からさらに通学生の便宜を図るため、中学校・高校の登校日に当たる第一・第三土曜日と中間・期末試験期間中に一往復の増便をすることにしました。

また、運行路線も五百メートル延長し、始発・終着を診療所から広畑に移し、停留所を一カ所増設しました。

村づくりに生かされます
簡保資金

みなさんが加入している郵便局の簡易保険の積立金は、道路や学校、村営住宅を建設するときや、消防自動車やスクールバスを購入するときに資金として融資され、住みよい村づくりに役立っています。

村営バス「あおぞら」も平成五年度に簡保資金から九百六十万円の融資を受け購入されました。

村職員人事

■異動（4月1日付）

林業係長（総務課税務係）芳賀伊津子▽建設課管理係長（住民課保健係長）柿沼美津恵▽建設課建設係長（建設課建設係）芳賀亨▽総務課総務係（住民課保健係）舟木正博▽総務課税務係（住民課福祉係）赤坂節子▽企画調整課企画振興係（建設課建設係）斉藤利巳▽企画調整課商工観光係兼企画振興係（出納室）霜田和子▽住民課福祉係（総務課総務係兼議会書記兼監査委員書記）石井智子▽総務課総務係兼議会書記兼監査委員書記）鈴木千鶴子▽住民課保健係（農林課林業係）小松毅▽農林課農政係（企画調整課企画振興係）星徹▽建設課建設係（水道室水道係）鈴木守弘▽水道室水道係（学校教育課学校教育係）生田目昌信▽鮫川保育所（渡瀬保育所）蛭田富子▽鮫川保育所（学校給食センター）岡崎かつ子▽渡瀬保育所（鮫川幼稚園）松崎幸子▽鮫川幼稚園（鮫川保育所）円井智子▽学校給食センター（鮫川保育所）金沢久

■派遣（4月1日付）

▽鮫川村社会福祉協議会事務局長兼鮫川村高齢者総合福祉センター所長兼さぎり荘所長（住民課長補佐兼福祉係長）高杉タカ子

よろしくお願いします

■新採用（4月1日付）

▽診療所長（医師）菅野誠▽総務課税務係＝鈴木庄悟▽出納室＝堀川直美

■選任（行政連絡員）

▽赤坂中野区＝藤田正美

■委嘱（交通教育専門員）

▽斎藤輔男（再）

■任命（社会教育指導員）

▽舟木友嘉（再）▽鈴木進（再）

長い間ごくろうさまでした

■退職（3月31日付）

▽添田剛弘（住民課長）
▽高坂幸男（生涯学習課長）

社会福祉法人
社会福祉協議会人事

▽事務局長兼高齢者総合福祉センターひだまり荘所長兼村民保養施設さぎり荘所長＝高杉タカ子▽福祉活動専門員＝下重三男▽生活援助員＝須藤カヨ▽生活指導員＝前田春江▽看護婦＝根本君子▽介助員＝長井千恵子▽調理員＝松崎美佐枝▽寮母＝水野喜美子▽運転手兼介助員＝岡部真奈美

史・資料を探る

村史編さん室

文政八年（一八二五）

西山押野「自性院」無住留守居僧願の事

（水野良一家文書）

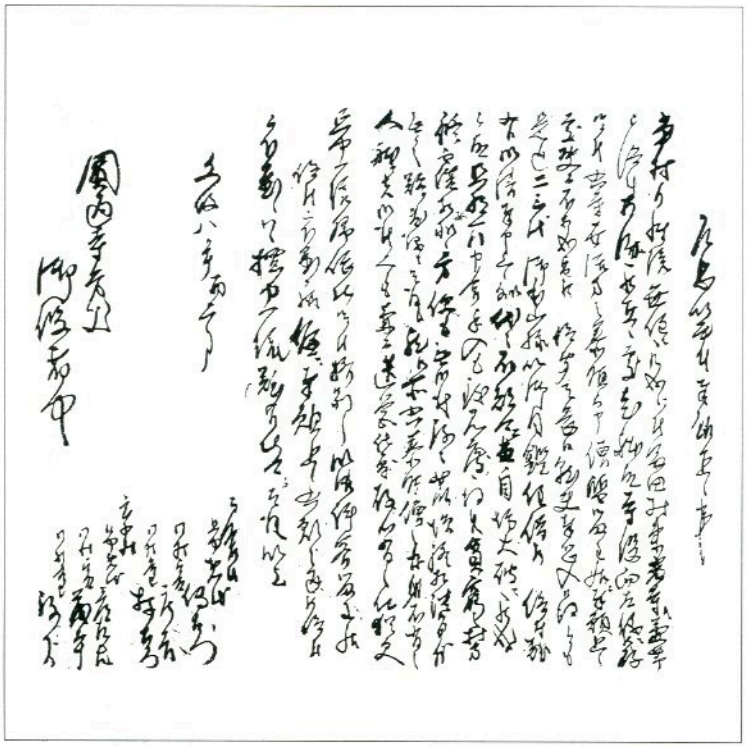

大字西山字押野（現在は畑地）にあった真言宗自性院は、寛文八年（一六六八）、今から三百二十八年以前に開山、大正元年に解体されたとされます。

東白川郡沿革史下巻「鮫川村西山尋常小学校沿革」には、明治六年七月十日西山字馬場に西山尋常小学校が開校、同八年竹貫村鎌田に移されて、西山はその学区となり、同十年字押野自性院に出張所をおいたことが記されています。現在の字水口に校舎が建築されたのは同二十年十二月とありますので自性院の建物は明治の中期まで利用されたことになります。

新政府による廃仏毀釈により本村には現在の曹洞宗長遠寺、真言宗東光寺、同観音寺の三寺が残され、西山は近世支配のかかわりで竹貫曹洞宗亀堂院檀家となり自性院も廃寺、その後解体に及んだものと思われます。

ここに掲げた文書は文政八年、今から百七十一年前の自性院無住に際して、拳頂という留守居僧をおくため、本寺円通寺（いわき市上遠野）へあてた戸倉村、宝木村からの願書で、宝木村名主水野弥右衛門「要用日記録」に写しとどめられたものです。

乍恐以書付願上候之事

一、当村自性院無住に罷り成り候に付き、富田村東光寺へ兼帯仰付けられ相済罷り在り候処、老躰故寺役向き太儀に存じられ候に付き、右寺世話方の拳頂と申す僧暫らく留守居に願い上げ奉り候処、決して相成らざる旨仰せ聞かされ畏れ奉り候、夫に就て恐れ入り奉り候得ども、是迄二三代御本山様御同鑑住僧仰付けられ有難く御請け申し上げ奉り候処、代々不都合にて自坊大破に罷り成り候故、旦那一同申し合わせ手入れも致し見たく候得共、貧窮の村々修覆相承り候方便も御座なく、弥々荒増し終には相潰れ候より外これなく歎かわしき儀に存じ奉り候、然る所右拳頂僧の儀身不肖の人躰には御座候得ども、兼て造営仕りたき存心これ有る仁、猶更旦中一統帰依仕り候に付き、格別の御許容留守居仰せ付けられ下し置かれ候様、偏に願い上げ候、右願の通り仰せ付けられ下し置かれ候わば、檀中一統有難き仕合に存じ奉り候、以上

文政八年酉二月

戸倉村旦中惣代
伝右衛門
同村組頭　庄吉
同村名主
林右衛門
宝木村旦中惣代
彦左右
同村組頭　茂平
同村名主
弥右衛門

円通寺方丈
御役者中

無住大破の寺を何とか僧を置いて存続したいという困窮の中での願いが「旦中一統帰依仕り」の文言ににじみ込んでいるのが読みとれます。兼帯を仰せ付けられた富田東光寺が先年、住持の死によって無住となっていることも思い合わされる文書です。

お知らせ

広報にあなたの写真が出ていたらご連絡ください。さしあげます。

役　場　☎49－3111
鮫川村大字赤坂中野字新宿39－5

旅券（パスポート）窓口の業務時間が変わります

平成八年四月一日から福島県旅券窓口の業務時間が次のように延長されます。

―県庁窓口―

※業務日　月曜日から金曜日
※業務時間　午前八時四十五分から午後四時三十分まで

―出先窓口（田島窓口を除く）―

※業務日　月曜日から金曜日
※業務時間　午前八時四十五分から正午まで（申請受付は十一時三十分まで）
午後一時から四時三十分まで（申請受付は四時まで）
◎正午から午後一時までは昼休み

4・5月健康カレンダー

種別	実施日時・場所	対象者
ツベルクリン反応検査	4月9日（火）午後1：30～2：30 開発センター	3カ月～4歳のお子さん 母子健康手帳、予診票持参
4カ月児健康診査	4月10日（水）午後1：00～1：30 棚倉保健所	平成7年11月・12月生まれのうち4カ月になったお子さん 母子健康手帳、バスタオル持参
乳児健康診査	4月10日（水）午後1：00～1：30 開発センター	平成7年8月～10月生まれのお子さん 母子健康手帳持参
ツベルクリン判定 BCG接種	4月11日（木）午後1：30～2：30 開発センター	3カ月～4歳で9日にツベルクリン反応検査を受けたお子さん 予診票、母子健康手帳持参
三種混合予防接種	4月19日（金）午後1：30～3：30 村診療所	Ⅰ期初回・追加 3カ月～7歳6カ月のお子さん 母子健康手帳、予診票持参
1歳6カ月児健康診査	4月30日（火）午後1：00～1：30 開発センター	平成6年7月～10月生まれのうち1歳6カ月になったお子さん 母子健康手帳、歯ブラシ、コップ持参
4カ月児健康診査	5月8日（水）午後1：00～1：30 棚倉保健所	平成7年12月・平成8年1月生まれのうち4カ月になったお子さん 母子健康手帳、バスタオル持参
日本脳炎予防接種	5月10日（金）午後1：30～4：30 村診療所	Ⅰ期初回・追加 6カ月～7歳6カ月児 Ⅱ期　小学4年（9～12歳） Ⅲ期　中学2年（14～15歳）

棚倉職業相談室は毎週火曜日開庁

棚倉職業相談室では、週二回白河公共職業安定所の出張相談を実施していましたが、平成八年四月一日から、週一回の出張相談となりました。

※相談室開庁日　毎週火曜日
※開庁時間　午前九時三十分から午後四時まで
※取扱業務
○求人・求職受理・職業相談・紹介関係
○失業給付関係
○雇用保険資格取得・喪失関係
◎各種助成金及び雇用継続給付（高年齢・育児休業）の手続き並びに離職票の交付は、白河公共職業安定所で取り扱います。

事業主の皆さん！労働保険の手続は5月15日までです

平成八年度の労働保険の年度更新をする時期になりました。

四月初めに福島労働基準局または福島県雇用保険課から送付される申告書用紙と記入要領をよく読んで、最寄りの金融機関、郵便局、労働基準監督署、福島労働基準局または県雇用保険課で手続きをしてください。

山火事防止は一人一人の注意から

山火事の発生しやすい季節となりました。三月十五日から五月三十一日までを山火事防止強調月間として、山火事防止運動を実施しています。

山火事の原因は、たき火、たばこの不始末などちょっと注意すれば防げるものが大半ですので、みんなで注意して山火事を防止しましょう。

診療所に菅野先生が着任



村の国民健康保険診療所に、四月一日から福島県立医科大学出身の菅野誠先生（四十三歳）が常駐医師として勤務することになりました。

菅野先生は、今年三月まで福島市内のわたり病院に勤務されており、内科、小児科が専門です。

診療時間などは今までどおり月曜日から金曜日は午前九時から午後五時まで、土曜日は正午までです。

なお、王先生（七十三歳）は三月で退職され中国に帰国されました。

国税だより

軽自動車税の減免申請を受け付けます

軽自動車税の減免受付

身体に障害のある方などの減免申請受付は四月十九日までです。

また、平成八年度から減免の対象となる身体障害者の範囲を拡大しました。手続などについては、役場総務課税務係にお問い合わせください。

滞納しないでご相談ください

納税は期限内にお願いします。国税を滞納すると、納期限から二か月間は年七・三%、それ以降は年一四・六%の延滞税が加算され、思わぬ負担により完納が困難になる場合がありますので、ご注意ください。

【納付が困難な場合には】

税務署では、国税の納付が困難である旨の申し出があれば、その実情などを十分配慮した上で、納税者に有利な納税の猶予・換価の猶予の活用を考慮した納付相談に応じています。

【滞納をそのままにしておくと】

納期限までに国税を納付しないときは、税務署から督促状が送られ、この督促状を発した日から十日を経過する日までに完納されないと法律で定められた財産の差押えなどの滞納処分が行われます。

納付できない事情がある場合には、白河税務署（☎0248-22-7111）におたずねください。

確定申告がまちがっていたとき

【税額を多く申告していたとき】

確定申告書を提出した後で、税額を多く申告していたことに気付いたときは「更正の請求書」を提出することができます。

「更生の請求書」が提出されると、税務署でその内容を検討し、正当と認められたときは、納め過ぎの税金を還付します。

【税額を少なく申告していたとき】

確定申告書を提出した後で、税額を少なく申告していたことに気付いたときは「修正申告」をして正しい税額に修正してください。

詳しくは、白河税務署、郡山税務相談室（☎0249-34-6300）におたずねください。

社会福祉事業のために寄附ありがとうございました

○馬場　鈴木　輝司様
○彦次郎　赤坂　一郎様
○薄ケ久保　高木　定雄様

今月の納付

国民年金保険料　4月分
軽自動車税
納期限　4月25日

心配ごと相談

4月22日(月)
午前十時～午後三時
山村開発センター

なお、午後一時から午後三時までは弁護士が相談を受けますので、ご利用ください。

あなたの年金保険料が役立っています

将来の年金給付の貴重な財源になる国民年金・厚生年金保険の積立金の一部は、年金制度を支えている被保険者の方々の福祉増進・生活向上のために利用されています。

平成７年度は、次の２つの事業に運用され、大いに役立っています。

【事業名】
鮫川簡易水道施設拡張事業
事業費　19,324,000円
還元融資額　14,900,000円

【事業名】
青生野地区営農飲雑用水施設整備事業
事業費　60,000,000円
還元融資額　21,800,000円

村のできごと

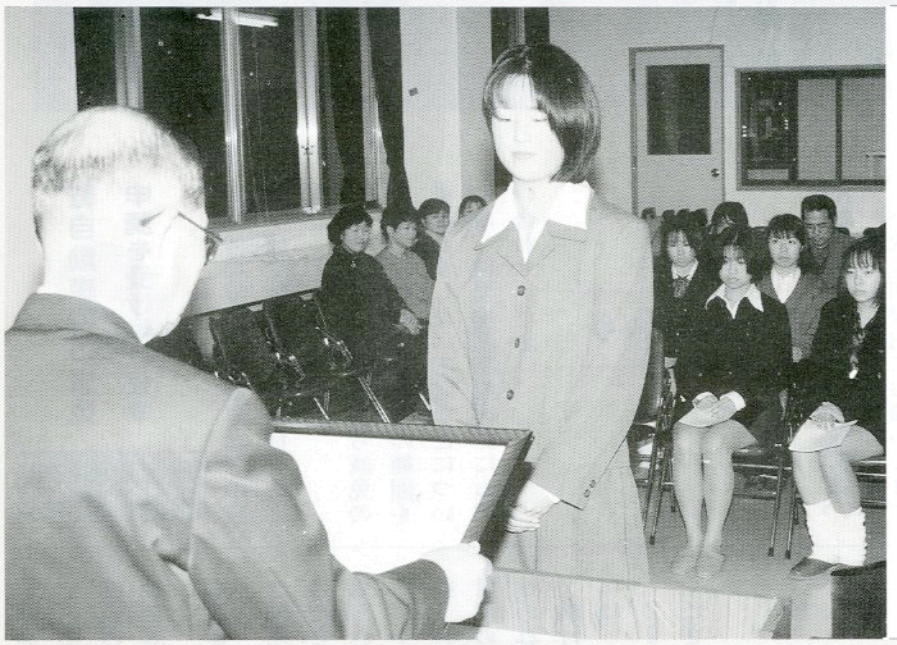

功績をたたえ、スポーツ功労者表彰

3月8日　鮫川村体育協会による鮫川村スポーツ功労者表彰が行われました。表彰は、村出身者で平成七年度に開かれた各種スポーツ大会の県大会三位以上入賞、東北大会、ふくしま国体に出場した方々十二人の功績をたたえたもので、今後の活躍が期待されます。表彰された方は次の方々です。◆ソフトテニス▽高木奈津美さん（薄ケ久保）▽岡部多恵子さん（大塩）▽中川西恵さん（石井）▽須藤昌子さん（岩野草）▽矢吹千春さん（塩倉）◆柔道▽矢吹百恵さん（中沢）▽関根千佳さん（道少田）▽水野明美さん（追木）◆ホッケー▽国井礼子さん（中山）◆スキー▽矢吹清美さん（福島市）◆野球▽高野真さん（発地岡）◆弓道▽舟木圭子さん（新宿）



パッチワーク教室

2月28日から3月14日まで、パッチワーク教室を五回実施しました。赤坂中野字道少田の鈴木静子さんを講師に迎え、パッチワークの種類や作り方の説明を受け、早速簡単な手下げ袋を作成しました。参加者全員が女性ということで針仕事も手慣れたもので二日間で完成し、次の作品にとりかかり五日間で二つの手下げ袋ができました。これからもパッチワークを続けていこうという参加者の声があり、愛好会が結成され月二回活動をすることになりました。

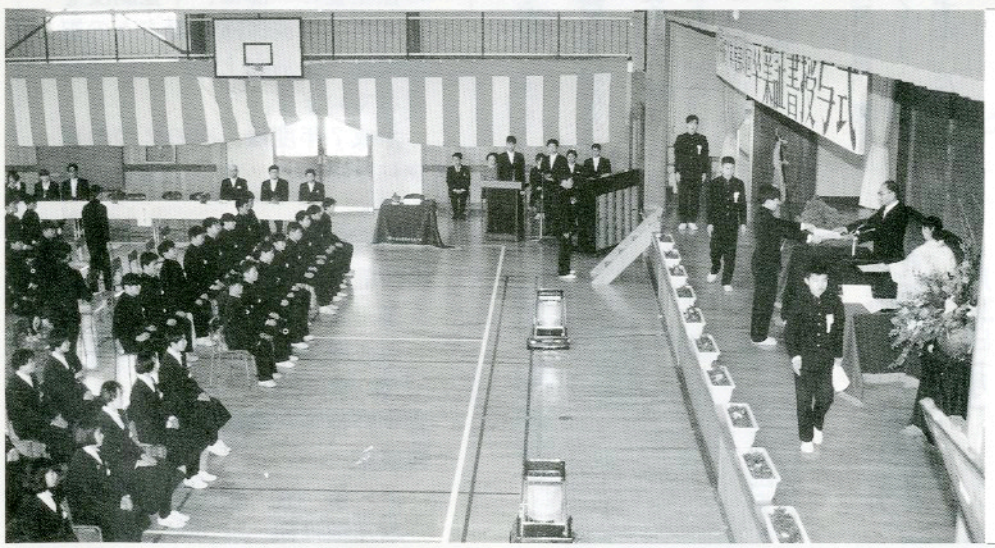

大きく羽ばたけ！

3月13日　鮫川中学校で卒業証書授与式が厳粛に行われました。高和校長先生から八十九人の卒業生一人一人に卒業証書が手渡されました。卒業生は母校の繁栄を祈りながら、思い出多い学び舎を巣立ちました。

フォトルポ

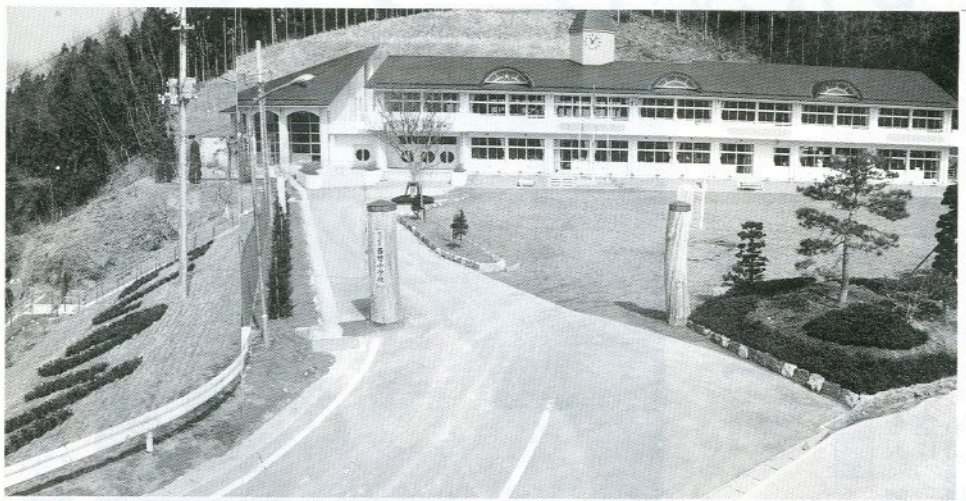

西野小学校が充実した環境に

3月1日　西野小学校校舎改築記念として行われていた環境整備事業が終了し、村教育委員会に顕微鏡のほか十五点の学校設備備品や植栽関係などが寄附されました。環境整備委員会（高坂久男委員長）は平成七年度に発足され、教材備品、体育関係備品、コンピュータ、放送設備などの学校設備関係（二百九十二万二百六十九円）と学校緑化関係（二百八十八万三千百円）が整備されました。



菌床しいたけ生産がスタート

3月10日　林業構造改善事業で実施された鮫川村菌床しいたけ生産組合のしいたけ生産施設の完成式が行われました。施設は、取り出し室、接種室、出荷準備室、ボイラー室、作業場からできている作業用建物と仕込機械設備、殺菌装置設備などの機械設備が約三千四百万円を投じ、整備されました。村では平成元年から菌床しいたけ栽培の取り組みを始め試験栽培を実施し、平成六年度に事業計画を策定しました。この事業の事業主体は鮫川村菌床しいたけ生産組合（森啓組合長、組合員五人）で、しいたけの需要が多く価格の安定した時期に収穫できる秋発生型自然栽培を実施していきます。（写真・オガコの搬入作業）



小さな親切を表彰

3月30日　赤坂中野区で青少年健全育成事業の一環として平成七年度から実施している「小さな親切」の表彰式が行われました。「小さな親切の会」は、人々のために自分を役立て、人のために働く喜びがわかり、小さな親切が誰からも強制されないで、できるようになることを目標として活動しています。平成七年度は十四人の会員で、強滝不動の空き缶拾いやひとり暮らしの方に励ましの手紙を出したりするなどの活動を行ってきました。また、中野地区青少年健全育成推進協議会に中野区出身で埼玉県在住の青木タツ子さんから、五万円相当の文具券が寄贈され、その一部が子どもたちに手渡されました。

ふれあいひろば

ふたりでバトンタッチ♡♡♡

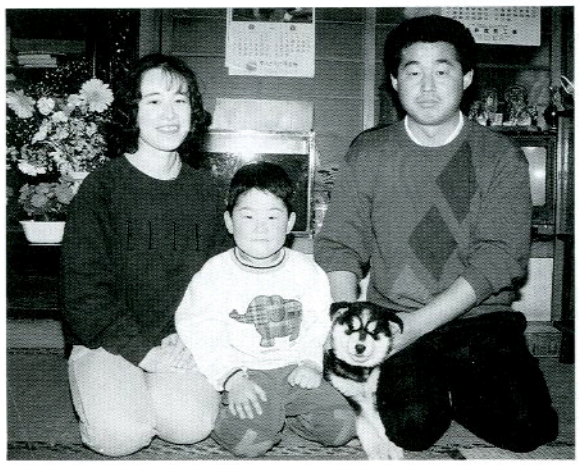

白坂雅彦♡洋子さん（赤坂西野字茅）

雅彦さんは茅の白坂重雄さんの長男、洋子さんは矢祭町の出身で、平成元年六月十八日に結婚式を挙げました。

雅彦さんの高校時代の先輩に紹介され知り合い、七年間の交際後ゴールインしました。

第一印象は洋子さんを「髪が長くてぽっちゃりしていてかわいい」と、雅彦さんを「やさしい人」と感じたそうです。交際を続けていくうちに、洋子さんの「見た目よりしっかりしているところ」に、雅彦さんの「思いやりがあってやさしいところ」にひかれたそうです。

長男好弘くん（小一）に恵まれ、せめてあと一人ほしいと好弘くんの成長に日を細めています。

現在、雅彦さんは棚倉町の藤田建設工業㈱に、洋子さんは村内の中井住宅木販㈱に勤めています。

家族全員が健康で明るい家庭にしたいというお二人。

どうぞ、いつまでもお幸せに。

次は

吉田喜満・和子さんに

バトンタッチ

文芸

俳句

いわき市　金沢　暁舟
鳶は輪を春の岬の中空に
反田　小山田清哲
北風をヘルメットに受け背にも受け
新宿　大池　魚水
日脚伸ぶ窓越しにある夕日かな
二反田　大平　太平
和尚逝き寺静かなる春の夜
前沼　黒田　寿香
早春の陽ざしの中を小米雪
白河市　矢部　正子
ブラウスに誘う予感の梅日和
押目　北條素人坂
北帰行今日を限りと啄みぬ
福島市　中井　恒峯
花吹雪芋煮る席を広げいて
新宿　斉須　信子
雛檀のあられ幼なの手のうちに
横座　矢吹　茂
雪解けて畦に首出す蕗の苔
道少田　山本五十鈴
胼（ひび）の手に受ける伊東の花便り
道少田（どうしょうだ）　山本　朗史
雑種犬ジョン雀躍す春へ一歩

短歌

菅ノ目　大竹　華子
歩行車を頼りにあゆむ老母の小さな背なに山の夕映え
楢久保　森　芳子
農政に無関心なれど減反は年どし増えて泡立草の花
岩野草　坂本　雪絵
青い鳥は幸せ呼ぶとうルルも又
目をかがやかしわれを離れず
大戸中　小松セツ子
親の背を越えし息子に背伸びし



東京鮫川会からこんにちは

杉山教子さん

（旧姓　国島）
千葉県松戸市在住
富田字鍬木田出身

鮫川は無意識の心の支え

ふるさと。なんといい響きでしょう。私にはふるさとがあると、思うだけで都会生まれの人たちよりなにかひとつ、余計に持っているような気にさせられます。

むし歯のない子あつまれー 5





鮫川保育所修了式

て結びやるネクタイ晴れやかな朝
田苗下　蛭田　浩市

トラックに人力にて積荷したる日は遥かなりリモコン操作に筋肉の萎え
沼野沢　本郷　チヨ

わが夫の長持唄で入場する姪の文金高島田がゆれる
中野町　赤坂　朝子

幼子のもみじのような手のひらで肩を叩いてくれる緑台に
本坂　藤田　初枝

幼子の黒い瞳のまばたきは大人たちへの無垢なるエール
越虫星　武

甘口の汁を含めば画面なる歌手の出て来て愛嬌をまく
名下　須藤美代子

三日ほど寝かせておかん昨夜撤きし追儺の豆の部屋にまろべば
本坂　藤田　末光

寒風をついて神社に初詣友の姿を神火にさがす
江竜田　芳賀　洋郎

カマキリの卵高きにある冬は雪多く降り秋豊作と
酒垂　石井　カヤ

花好きのわれは一年四季の花に囲まれ暮らすを楽しみとせり
田苗下　蛭田　正

初午の紙の小幡のひるがえる雪の野に建つ赤き祠に
大石草　鈴木イミ子

立春も雨水過ぎても春遠しマイナス八度の朝の洗顔
官代　前田　栄美

酒臭い父の胸毛を撫でながら眠る温もり夢に伝わる
大塩　鈴木　クニ

寒波まだ去らぬも土手の枯草にふきのとう二つ三つ目にもあたらし
大塩　水野　フク

杳き日の生家は年間を蚕飼い冬は紙漉き夜業ませし
岫長　北條　平

チロと名のわが家の猫も八人の家族の内と大き顔する
大塩　岡部　シゲ

ちぎり絵を習わせ今日は保健婦が呆けの予防と言いて笑いり
棚橋　関根　一好

寒風に吹かれバイクに乗る男春はまだかと目をこらしつつ



瀬谷　岳人（たけと）くん

（平成３年11月10日生）

瀬谷義明・貞子さんの長男

渡瀬字青生野

「岳人、歯みがきは？」「ヤダッたらヤダ」。「私みがいてくる」とおねえちゃん。これを聞いて「ぼくも」と後を追って鏡の前の場所とり、水遊びが始まります。

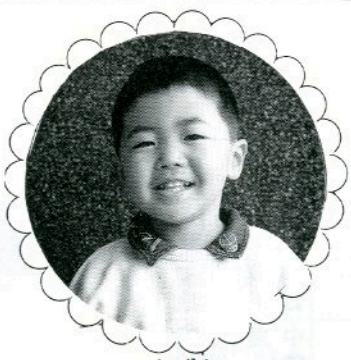

遠藤　一樹（かずき）くん

（平成４年４月８日生）

遠藤幹一・しのぶさんの長男

渡瀬字木之根

チョコレートなど甘い物も食べますが、その分余計に歯みがきをしています。朝と夜はもちろん、寝る前にもみがきます。これからもがんばって続けてほしいと思います。

十九年前に私は学習塾を開きました。公文教育研究会一ツ木中央教室（幼児・英・数・国）という名です。先生仲間と袋田の滝へ行ったついでに、実家に連れて行ったことがあります。塙から行ったのですが、道路の両側の杉木立を見た辺りから急に無口になりました。都会育ちの彼女たちなのでビックリしてしまったようです。「どんな所に連れていかれるのだろう。」と不安になったのでしょう。人家が見えた辺りでホッとしたのか「あなたの育った所は一年中、森林浴のできる所ね。」と言いました。そう、私は自然の中で山河を駆けめぐり、大らかに育ったのです。彼女たちが幼いころに経験しなかった自然の中での遊びが私にはあるのです。こういう思いがなにかひとつ余計に持っているように思わせるのかも知れません。

自然の中で伸び伸びと明るく育ったせいか、それとも性格かわかりませんが、今は三歳から高校生まで（社会人一人）多くの子供たちに対応し、毎日楽しくやっております。このような日々が送れるのも、いつでも帰れる鮫川という大きな実家があるからかも知れません。これは無意識の中にあるものでいつも心の支えになっているのだと思います。

実家には両親と弟夫婦がいますので、自動車の運転が可能な限りせっせと鮫川へ通うつもりでおります。



訪ねてみませんか鮫川の30景 ㉔

江竜田の滝（えりゅうだのたき）



大字渡瀬字前ノ沢地内を流れる渡瀬川渓流の二見ケ滝、そうめんの滝、青葉の滝などの大小様々な滝の総称が江竜田の滝で、県の自然環境保全地域の指定を受け、ふくしま緑の百景にも選ばれています。平成４年には、全長１kmの遊歩道も整備され、四季折々の滝の美しさを楽しむことができます。

カメラマニアなどにも人気のある景勝地で、年々訪れる人が増えています。

こちら窓口

お誕生おめでとうございます

住所	赤ちゃんの名前	月/日	保護
薄ケ久保	高木（たかぎ） 紗希（さき）	2/15	高木 義男
折戸	阿久津（あくつ） 裕佳（ゆか）	2/15	阿久津栄二
沼野沢	水野（みずの） 汐里（しおり）	2/23	水野 学
青生野	棚井（たない） 諒平（りょうへい）	3/2	棚井 正治

おくやみ申し上げます

住所	亡くなられた方	年齢	世帯主
薄ケ久保	馬場 鈴木 ハナ	73	鈴木 輝男
彦次郎	高木 キヨ	71	高木 定雄
赤坂	高木 徳子	43	赤坂 一郎

休日のお医者さん

月日(曜)	棚倉町	塙町	石川町
4月14日(日)	大木医院 ☎33-2424	—	大野病院 ☎26-1181
21日(日)	東白川中央病院 ☎33-3263	—	鹿岡産婦人科医院 ☎26-2623
28日(日)	藤田医院 ☎33-2013	—	中島医院 ☎43-0373
29日(月)	あらまちクリニック ☎33-8018	中島医院 43-0373	原外科医院 ☎26-1423
5月3日(金)	杉山胃腸科外科皮膚科 ☎33-7551	車田病院 ☎43-1019	—
4日(土)	和田医院 ☎33-2012	塙厚生病院 ☎43-1145	大野病院 ☎26-1181
5日(日)	勝田医院 ☎33-3008	—	大野診療所 ☎26-2615
6日(月)	大木医院 ☎33-2424	石川医院 ☎43-0003	添田医院 ☎26-2538
12日(日)	東白川中央病院 ☎33-3263	—	中島病院 ☎26-3415

3月21日～4月20日までの届け出

今月の人口（3月1日）

人口	世帯
5,065人（0）	1,118戸（−1）
男	女
2,509人（0）	2,556人（0）

ごみは分別して収集日に出しましょう

収集場所	種別	4月	5月
江竜田～中野町～福原～鍬木田～広畑～新宿～道少田～大塩コース	可燃物	1.4.8.11.15 18.22.25	2.9.13.16.20 23.27.30
	不燃物	5.19	17.31
さぎり荘～村営住宅赤坂中野団地コース	可燃物	1.4.8.11.15 18.22.25	2.9.13.16.20 23.27.30
	不燃物	3.17	1.15.29
鮫川分校（可燃物木曜のみ）	可燃物	1.4.8.11.15 18.22.25	2.9.13.16.20 23.27.30
鮫川中学校コース	不燃物	4.18	2.16.30
関下～越虫～青生野小学校～世々麦～葉貫～蕨ノ草～中沢～関口コース	可燃物	3.10.17.24	1.8.15.22.29
	不燃物	3.17	1.15.29
真坂～押目～酒垂～塚本～荻ノ沢～折戸～水口～官沢コース	可燃物	3.10.17.24	1.8.15.22.29
	不燃物	4.18	2.16.30
官代～遠ケ竜～大石草～大根屋敷～内ケ竜コース	可燃物	3.10.17.24	1.8.15.22.29
	不燃物	5.19	17.31
石井草～大久保～鬼越～赤柴～沼野沢～岩野草～薄ケ久保コース	可燃物	3.10.17.24	1.8.15.22.29
	不燃物	26	24

‖ あとがき ‖

♥4月1日付の人事異動で住民課福祉係に異動することになりました♥平成二年度に担当してから六年間、ベストを尽くしてきましたが、取材にご協力いただいた方の気持ちが一〇〇%伝えられたか？と反省しています。♥取材にご協力いただいた方々数々の感動をありがとうございました。そして皆さんの激励が何よりのエネルギー源でした。心から感謝申し上げます♥後任の舟木がカメラをさげて出かけますのでどうぞよろしくお願いいたします。（石）