広報 さめがわ 9

平成7年 No.501

発行／編集　鮫川村総務課　〒963-84 福島県東白川郡鮫川村大字赤坂中野字新宿39の5 TEL(0247)49-3111　印刷／佐藤印刷所



グランドゴルフって楽しいね！

11チームが参加して渡瀬Bチームが優勝

福祉センター建築



私たち日本人の平均寿命は、男性七十六・五七歳、女性八十二・九八歳。百歳以上の方も決して珍しくない時代になりました。鮫川村では平成七年四月一日現在で六十五歳以上の方が男性四百五十六人、女性が六百六十四人と人口の約二十二%を占めています。長い人生をいきいきと充実して過ごすためには健康が一番です。しかし、高齢になると病気がちになったり、介護を必要とする状態になることも少なくありません。そして、お年寄りも住み慣れた家で暮らし地域とのかかわりを継続することを望んでいます。このようなときに、援助を必要とするお年寄りや家族を支援するため、鮫川村高齢者総合福祉センターが赤坂中野字宿ノ入地内（青少年広場北隣り）に建築されます。

平成八年四月オープンをめざして

老人福祉施設「高齢者生活福祉センター等」の起工式が九月四日宿ノ入地内の現地で行われ村関係者や議会議員、民生委員の皆さん、工事関係者など約七十人が出席して行われました。

神事に続いて芳賀村長や工事施工業者などが鍬入れをし、玉串をささげて工事の安全と早期完成を祈願しました。

国では、二十一世紀を目前にして、平成十一年度までに緊急に取り組むべき施策について目標を掲げ、強力に事業を推進することとして、厚生、大蔵、自治三大臣合意のもとに「高齢者保健福祉推進十か年戦略（ゴールドプラン）」を策定しました。

本村でも、平成四年度に在宅の介護を必要とするお年寄りなどの実態調査を行い、その結果



うるおいとやすらぎのある福祉の拠点

鮫川村高齢者総合



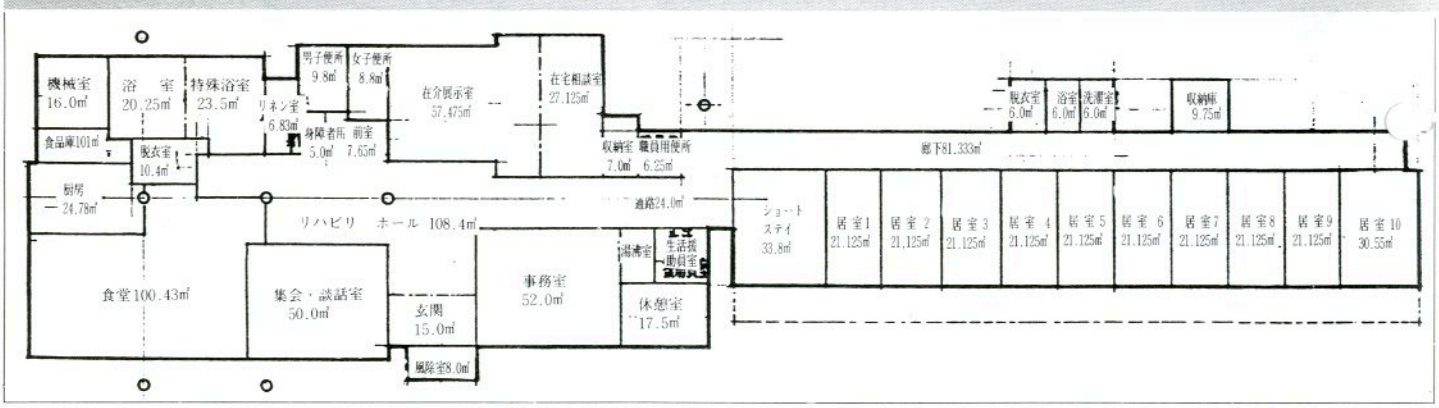

を踏まえて、鮫川村老人保健福祉計画を策定し、これに基づいて今回、老人福祉施設が建築されることになりました。

施設の整備については、保健、福祉、医療の連携強化を図る複合施設で在宅サービスの拠点となります。

老人福祉施設は高齢者生活福祉センター（居住部門）、デイサービス、ショートステイ、在宅介護支援センターの四つの機能を備えています。

高齢者生活福祉センターは居住部門として個室九室（洋室二、和室七）、二人室が一室あり、各室に台所、便所、押入を設置し、生活できるようになっています。

デイサービス部門には集会室、談話室、食堂、浴室などがあり、一日十五人の利用者に給食、入浴サービスを提供します。

ショートステイ部門にはベット二床を設置し、一時的に家庭での介護ができなくなった場合にお世話をします。

また、在宅介護支援センターは相談室や展示室を設け、在宅介護に関する総合的な相談に応じます。

機能を施設

高齢者生活福祉センター

独立して生活することに不安のあるお年寄りが、福祉センターに居住し、介護を受けながら地域住民との交流を図り、高齢者が安心して健康で明るい生活が送れるよう総合的にサービスを提供する施設です。

この施設は、過疎地域など地域の特性を配慮して設置されるものです。

〈サービスの内容〉

高齢者生活福祉センターは、居住部門にディサービスセンターが併設されたもので、利用者はこの居住部門に一定の期間（例えば冬期間のみ）入居して生活することを原則としています。

また、利用者が介護を必要とする状態になった場合、ディサービス（事業）、ヘルパー派遣を必要とするときは利用手続の援助、各種相談、助言を行い、緊急時の対応も行います。

また、地域の方々との交流を図るための事業も行います。

〈サービスを利用できる方〉

おおむね六十五歳以上のお年寄りで、ひとり暮らしやお年寄り夫婦だけの世帯で、独立して生活することに不安のある方が対象です。個室が九室、二人室が一室あります。

〈費用はどれくらい〉

一か月の利用料は、利用する方の所得に応じて負担いただく額（表下）と利用に伴う光熱水費の実費額です。

高齢者生活福祉センター居住部門利用者負担基準

所得による階層区分		利用者負担額（月額）
A	1,200,000円以下	0円
B	1,200,001～1,300,000円	4,000円
C	1,300,001～1,400,000	7,000円
D	1,400,001～1,500,000	10,000円
E	1,500,001～1,600,000	13,000円
F	1,600,001～1,700,000	16,000円
G	1,700,001～1,800,000	19,000円
H	1,800,001～1,900,000	22,000円
I	1,900,001～2,000,000	25,000円
J	2,000,000円以上	30,000円

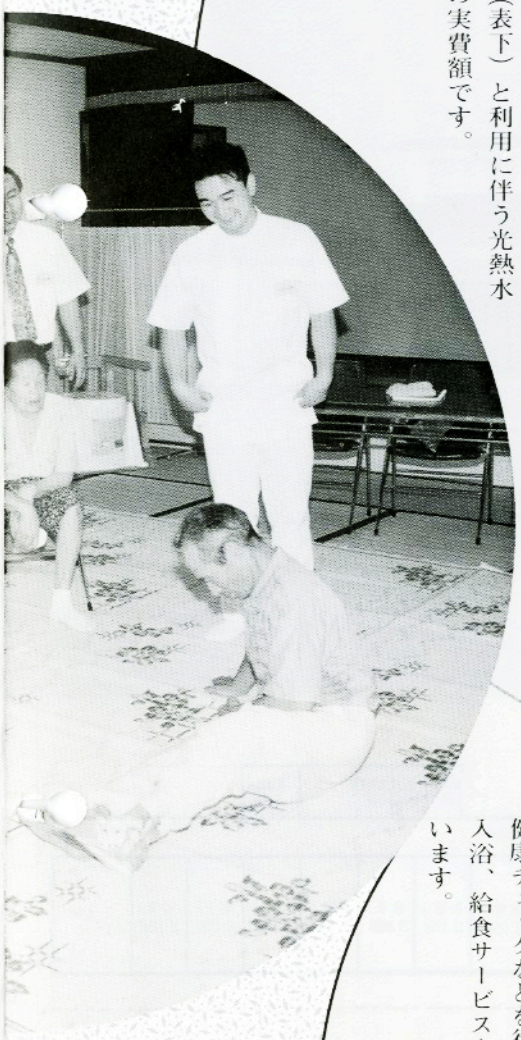

ディサービス

在宅のねたきりのお年寄りや介護を必要とするお年寄りに、入浴サービス・給食サービスなどを提供して、お年寄りの皆さんの心身機能維持向上と社会的孤立感の解消を図り、介護している家族の身体的、精神的な負担の軽減を図ります。

〈サービスの内容〉

送迎用リフトバスで在宅のお年寄りをディサービスセンターまで送迎し、生活指導、日常動作訓練、健康チェックなどを行い、入浴、給食サービスを行います。

また、家族介護者教室も開きます。

〈サービスを利用できる方〉

おおむね六十五歳以上のお年寄りで、介護を必要とする方、ねたきり、痴呆などのために日常生活を営むのに支障がある方。

利用できる人数は一日十五人です。

〈費用はどれくらい〉

入浴サービス、給食サービス、日常動作訓練などに伴う原材料費などの実費（五百円程度）を利用料として負担していただきます。



施設の完成を待っています

4つの
備えた

ショートスティ

介護を必要とするお年寄りの介護者に代わって、一時的にお世話する必要がある場合に、入所していただき、家族などの介護負担の軽減を図ります。

〈サービスの内容〉

介護者の病気、冠婚葬祭、事故などの社会的理由や介護者の介護疲れによる休養・旅行などの私的理由で、一時的に家庭での介護ができなくなった場合に、在宅のねたきりなどのお年寄りを、短期間お世話をします。

期間は、原則として七日以内で、村長が認める場合には、必要最少限の範囲で延長することができます。

〈サービスを利用できる方〉

おおむね六十五歳以上のお年寄りで、家族の介護を受けている方が利用できます。定員は二人です。

〈費用はどれくらい〉

平成七年度の一日当たりの利用料は、二千百二十円ですが、この金額は毎年改正されます。



在宅介護支援センター

在宅の寝たきり老人などの家族に対し、在宅介護などに関する総合的な相談に応じ、地域の寝たきりのお年寄り及び家族の福祉向上を図ります。

〈サービスを利用できる方〉

おおむね六十五歳以上のお年寄りで介護を必要とする方または寝たきり若しくは痴呆などのために日常生活を営むために支障がある方またはこれらを抱える家族です。

〈サービスの内容〉

専門的資格をもった職員が二十四時間体制で次のような相談に応じます。

一、在宅介護に関する各種の相談に対し、電話や面接により受け付けます。

二、介護機器の展示、利用対象者の身体状況をふまえた介護機器の紹介、高齢者向け住宅の改造に関する相談助言を行います。

〈費用はどれくらい〉

無料です。



自宅でお年寄りの介護をしながら生活する家庭がこれからますます増えると思います。その期間も長くなると家族の負担が重くなります。福祉施設ができることにより、介護する家族も休養したり、社会的な活動もできるようになりますので、ぜひ利用していきたいと思います。

松本竹子さん（富田二反田）

国勢調査のあらまし

ありのまま あなたの答えが 国の基礎

十月一日、全国一斉に国勢調査が行われます。国勢調査は、大正九年から五年ごとに行われ、今回は十六回目。日本に住んでいるすべての人を対象とする最も基本的な統計調査で今回は全国で約四四〇〇万世帯、一億二五〇〇万人が対象になると見込まれています。もちろんあなたも、あなたのご家族も対象です。十月一日、国勢調査に、ぜひ皆さんのご理解、ご協力をお願いいたします。



ご協力をお願いします

調査する内容は

調査する項目は、次の「十七項目」です。

【世帯員に関する事項】

①氏名
②男女の別
③世帯主との続き柄
④出生の年月
⑤配偶者の有無(配偶の関係)
⑥国籍
⑦仕事をしたかどうか
(就業状態)
⑧従業地または通学地
⑨勤めか自営かの別
(従業上の地位)
⑩勤め先などの名称及び事業の種類
⑪本人の仕事の種類

【世帯に関する事項】

⑫世帯の種類
⑬世帯員の数
⑭住居の種類
⑮居住室の数
⑯住宅の床面積の合計
(延べ面積)
⑰住宅の建て方

調査の方法は

①十月一日を基準日として全国一斉に行われます

国勢調査は、国の全域にわたり、十月一日の午前零時現在を基準として行われます。これは、大正九年の第一回調査から変わることなく続いています。

②日本に住んでいる方はすべて対象になります

国勢調査では、国内に住むすべての方が調査の対象になります。

旅行などで一時留守にしている方、長期滞在している方生まれたばかりの赤ちゃんも含まれます。

日本に住んでいる外国人の方も調査の対象になります。

③調査区ごとに行われます

全国の市町村ごとに、その市町村の全域に調査区を設定し、【国勢調査員】の受け持ち範囲となる区域ごとに調査が行われます。

④次のような仕組みで行われます

総務庁統計局で国勢調査の基本的な計画を立て、都道府

わたしたちが
あなたのお宅に伺います



調査員氏名	担当組名
水野　正	追木、大平、余所内、大沢
関根乙夫	菅田、菅ノ目、水口一・二、戸倉、赤柴
生田目良則	馬場、鬼越、大久保、落合
松崎清次	岩野草上・下、西野内、宝木、押野、折戸、後折戸
鈴木好美	滑石、上、中、西、浅屋敷
増子久美	滝、仁田、虹ケ沢、前折戸、塩倉一・二、荻ノ沢
北條　平	岫長、石神、火打石
須藤　啓	名下一・二、茅、酒垂新・旧、本坂
高木勝美	大塩一・二・三;石ノ坂、大塩四、薄ケ久保、官沢一・二
近藤保典	新宿一・二・三・四・五・六・七、道少田一・二・三・四、官代上・下、石井草、前田
森　元良	大根屋敷、遠ケ竜前・後、楢久保、大房、中内
舟木正二	内ケ竜上・下、広畑一・二・三・四・五
青戸孝夫	前沼、彦次郎一・二、日和田
石原正人	真坂上・下、取上、真坂東
舟木寿郎	切払上、切払東、草牛、蕨平
松本好雄	鍬木田一・二、報徳、鍬木田三・四
松本精一	二反田一・二、反田一・二
石井　栄	中沢一・二・三
鈴木作衛	芦ノ草、滝ノ下、蕨ノ草、大竹上・下
鈴木　武	大石草、唐露、木戸沢
蛭田康之	福原一・二、田苗下、田尻一・二
下重金治	関口一・二・三
芳賀逸義	戸草上・下、新立、葉貫
長井進一	世々麦、姿平、西谷地、羽双、大犬平二
生田目忠之助	大犬平一、青生野、江堀
国井善郎	丸谷地一・二、越虫、座馬見
赤坂　基	上耕地、中野町、木之根一・二、中山
菊地吉雄	下、大戸中、江竜田元・上・新

県・市町村を通じて行われます。

調査は、総務庁長官から任命された【国勢調査調査員】が各世帯を訪問して調査票を配布し、各世帯で調査票に記入していただいた後回収するという方法で行われます。

調査票の配布と回収は、九月下旬から十月上旬の間に行われます。

調査完了後は、総務庁統計センターにすべての調査票が集められ、コンピュータにより集計が行われます。

プライバシーは守られます

この国勢調査は、統計を作るためだけの目的で行われています。ですから、記入していただいた内容は、統計関係者以外の目に触れるようなことはありません。また、統計関係者が記入内容などをもらしたりすれば、統計法によって罰せられることになっています。

調査票は、統計の集計が終わると、溶かして処分しますので残ることはありません。秘密は守られますのでどうか安心してご協力ください。

調査結果が暮らしに生かされます。

国勢調査は、法律に基づいて国が行う調査です。調査の目的は、わが国の人口を正確に把握するほか、急ピッチで進行する高齢化、国際化の状況、世帯の構成や住宅の状況など、日本の現在の姿を正確に知ることです。

調査の結果は、国や都道府県・市区町村が、これらの行政を考えていく大切な資料となり、私たちの暮らしのさまざまな分野で生かされていきます。

皆さんがご記入くださった答えから作られる統計が国民全体の貴重な財産となり、より快適で住みよい日本、安心できる未来を築くための道しるべとなるのです。

①議員定数の決定に

都道府県議会や市町村議会の議員定数は、最新の国勢調査の人口を基にして決めるよう地方自治法で定められています。

また、地方公共団体の議会の常任委員会や都道府県の部局数も、国勢調査の人口を基に決められています。

②市や指定都市の要件に

地方自治法では、市となるための要件の一つとして人口が五万人以上であること、政令指定都市は人口が五十万人以上の市であることが定められています。

この人口は、国勢調査による人口を用いることになっています。

③地方交付税交付金の配分に

日本全国の市町村が教育や福祉対策などを一定の水準で運営できるように、自主財源で足りない分を国からもらう地方交付税の交付金配分にあたっては、各地方公共団体の行政内容が同じ水準になれるよう配分されています。

その配分基準を決めるときに、国勢調査の人口や世帯数を用いることになっています。

④都市計画の策定に

都市計画法では、都市計画区域を決めるときに、人口、土地利用、交通量、その他さまざまな事項についての現状と推移を考慮するように定められています。

この場合の人口も、国勢調査による人口を用いることになっています。

⑤国や地方公共団体の行政に利用されます

現代のような複雑な社会にあっては、行政施策を講じるうえで、現況の把握と将来の予測は欠かせません。

そのためには、国の最も基本的な構成要素である人口をさまざまな角度から分析した国勢調査の結果が重要な資料になります。

⑥人口の分析などに利用されます

厚生省の人口問題研究所から発表されている人口や世帯数の将来推計は、いずれも国勢調査の結果を基に計算されています。

また、平均寿命の計算にも国勢調査による年齢別人口が用いられています。

このほか、国勢調査の結果は、人口学、社会学、経済学、地理学などの学術研究をはじめ、幅広く利用されています。

？鮫川村人口クイズに応募ください

村では、平成七年国勢調査の鮫川村人口クイズを行います。

問題は「平成七年国勢調査による平成七年十月一日現在の鮫川村の人口は何人でしょうが」です。参考資料を基に、人口を予想してください。

◆応募資格

鮫川村内の居住者

◆応募方法

官製はがきに限ります。

一人一枚一回答に限ります。

住所・氏名・年齢・職業（学年）・性別・電話番号を記入（横書き）してください。

◆締切日

平成七年九月三十日（当日消印有効）

◆送り方

〒九六三－八四　鮫川村大字赤坂中野字新宿三九－五　鮫川村役場企画調整課

◆発表

平成八年一月中に本人あて通知します。

◆賞金

一等一名（的中者又は最も近い人）一万円

二等二名（一等の次に近い人）五千円

三等五名（二等の次に近い人）記念品

高等学校以下の児童生徒には、賞金相当の図書券を贈呈します。

現住人口調査に
ご協力をお願いします

この調査は、十月一日から本県に常住する人の年齢別人口の分布状況及び転入、転出した人の移動理由を市町村別に把握し各種行政施策等の基礎資料とすることを目的として実施されます。

《調査の対象》

この調査の対象者は、県内外からの転入者、県外への転出者及び、外国人登録済者の転入、転出者の方です。

《調査する事項》

1　国籍、男女の別及び出生年月
2　県内、県外別移動理由別転入、転出者数
3　出生、死亡者数
4　今月の世帯数及び前月との増減世帯数

《調査の方法》

転入、転出の際に窓口で調査し、市町村が県に報告することになります。

異動届や調査票の中で皆様にひとつだけ選んでいただく転入、転出の主な理由は次のとおりです。

1　就学・卒業
2　転勤
3　転業・転職
4　就職
5　退職・廃業
6　婚姻
7　住宅・通勤事情
8　養子縁組・離婚・家業継承・親との同居
9　その他

皆様のご協力をお願いします。

参考
村の世帯数と人口

年	世帯数	人口			人口密度（人／）	1世帯当たり人員
		計	男	女		
昭和60年(1985)	1,157	5,423	2,662	2,761	41.3	4.7
昭和61年(1986)	1,153	5,380	2,655	2,725	40.9	4.7
昭和62年(1987)	1,156	5,351	2,640	2,711	40.7	4.6
昭和63年(1988)	1,159	5,364	2,643	2,721	40.8	4.6
平成元年(1989)	1,161	5,333	2,631	2,702	40.6	4.6
平成2年(1990)	1,112	5,219	2,558	2,661	39.7	4.7
平成3年(1991)	1,116	5,154	2,524	2,630	39.2	4.6
平成4年(1992)	1,115	5,100	2,502	2,598	38.8	4.6
平成5年(1993)	1,112	5,055	2,480	2,575	38.5	4.5
平成6年(1994)	1,109	5,031	2,470	2,561	38.3	4.5

行政区別世帯数と人口

行政区		赤坂西野	西山	赤坂中野	赤坂東野石井草	富田	渡瀬	青生野
平成3年	世帯数	166	163	200	236	110	148	93
	人口 計	856	830	825	1,097	437	686	423
	人口 男	413	407	402	557	210	329	206
	人口 女	443	423	423	540	227	357	217
平成4年	世帯数	164	164	201	232	111	149	94
	人口 計	847	829	816	1,077	427	682	422
	人口 男	406	408	394	543	214	325	212
	人口 女	441	421	422	534	213	357	210
平成5年	世帯数	162	166	201	233	109	148	93
	人口 計	834	817	813	1,077	420	674	420
	人口 男	396	404	397	537	214	324	208
	人口 女	438	413	416	540	206	350	212
平成6年	世帯数	162	166	201	231	111	147	91
	人口 計	832	810	818	1,066	417	676	412
	人口 男	394	401	401	534	215	320	205
	人口 女	438	409	417	532	202	356	207

— シリーズ —　①

基礎学力向上をめざして

鮫川村小・中学校基礎学力向上対策会議を設置

村内小・中学校児童・生徒の基礎学力の定着を確実にし、各学校が等しく学力向上が図られるよう、学習指導の方法などについて国語、算数、数学、英語を中心に研究実践するため、このほど「鮫川村小・中学校基礎学力向上ネットワークプラン推進要綱」を定め、学力向上対策会議が設置されました。

対策会議は各学校長、教育委員会学校教育課長などの九人で構成され、学習のあり方と諸方策についての企画・立案をはじめ、各種の事業を推進します。

また、対策会議に各学校の教頭、研修主任の十四人で構成される学力向上推進委員会を置き対策会議の決定などを踏まえ、事業の推進を図ります。

今後は、学習指導法の研修会なども開催し、基礎学力向上をめざした実践活動が展開されます。

こんにちは保健婦です


村山保健婦


鈴木保健婦

おかわりありませんか

流行しています
とびひ、みずいぼ、手足口病！



肌が弱い子どもに多い「とびひ」
軟こうはかさぶたの下の患部に塗り込み、タオルやおふろも別にすることが大切です。

とびひは、細菌が感染して起きる病気で、文字どおり火の粉が飛ぶように、汁が触れるだけで、どんどんうつっていきます。

◉原因

人間の鼻腔内に住んでいるブドウ球菌や溶連菌が、皮膚の表面のすき間から侵入して繁殖し、炎症や水ぶくれを引き起こすものです。

◉症状

はじめは、ジュクジュクして広がり、やがてかさぶたになって、細菌はその内部で繁殖を続けます。手の届かない背中などにはできにくいのですが、多くの場合、鼻や口の周りを中心に広がっていきます。

◉治療

患部に軟こうを塗ります。ただし、固いかさぶたの上からいくら塗っても、患部には届かないので効果がありません。入浴するとき、長めにおふろに入り、かさぶたを軟らかくしておいてから、取れるようならはがし、取れないときは無理にはがさず、すき間から細菌が繁殖している患部に直接、薬（抗生物質）を塗って、きれいなガーゼで覆い、保護します。治りが悪い場合には、抗生物質を服用するように医師から指示されることもあります。

◉感染

感染力が大変強いので、小学生くらいまでは注意が必要です。大人にはめったに感染しませんので、一緒におふろに入っても大丈夫です。

◉予防

皮膚をひっかいて感染しないように、とびひの子どものつめをいつも切っておくことも必要です。そして、感染を防止するために、何より大切なことは手洗いの励行です。

	とびひ	みずいぼ	手足口病
原因	ブドウ球菌 溶連菌	ウイルス	コクサッキーウイルス エンテロウイルス
症状	鼻や口の周りを中心に広がり火の粉が飛ぶように汁が触れるだけで、どんどんうつる。	皮膚に光沢のある非常に小さなブツブツができうつる。	手のひらや足のうらに赤みをもつ水疱、足やおしりに丘疹ができる。のど、舌、歯ぐきにも水疱が生じ、痛みをともなう。
治療	患部に軟膏を塗る、治りが悪い場合は、抗生物質を服用する。	皮膚科では、みずいぼをピンセットでつまみ出します。	対症療法が中心

増えるとやっかいな「みずいぼ」
免疫力に頼ってほうっておかずに、早めに皮膚科で受診しましょう。

◉原因

「みずいぼ」はウイルスによって感染する病気です。

◉症状

皮膚に光沢のある非常に小さなブツブツができます。水がたまっているように見えますが、実際にたまっているわけではありません。表皮内でウイルスが繁殖して炎症を引き起こし、みずいぼになります。

◉治療

感染力が非常に強く、とびひと同じように、ひっかくとどんどんうつっていきますから、皮膚科では、みずいぼをピンセットでつまみ出します。

ウイルス感染なので免疫ができますが、「放置しておいて、免疫力をつける」には、短くて三か月、長くて二年はかかります。その間に「みずいぼ」の数が増え、他のお子さんにもうつるおそれがあります。数が少ないうちに、治療を受けましょう。

◉免疫

「みずいぼ」は、細菌で感染するとびひとは違い、ウイルスで感染する病気ですから、一度かかったら、免疫の働きでかかりにくくなります。

◉予防

とびひと同様で、手洗いをすることが大事です。

夏に流行します「手足口病」
飛沫感染で強力に伝染するので注意が必要です。

◉原因

だ液やくしゃみによってウイルス感染する病気です。

◉症状

手のひら、足のうらに紅みをもつ水疱。足やおしりには丘疹がみられます。のど、舌、歯ぐきなどにも小水疱が生じ、いたみを伴います。また、一～二日の発熱、かぜのような症状、下痢などがみられることもあります。

◉治療

いたみを伴う場合は、症状に応じた治療が必要です。

体を清潔にしましょう

▼子どもは汗をかくことが多いため体が汚れやすくなり、細菌やウイルスが繁殖して、さまざまな皮膚疾患を引き起こしがちです。ですから、一日に数回はシャワーを浴びて、皮膚の清潔を保つことが基本になります。

あなたの地域の保健推進員です

シリーズ４
赤坂西野区



白坂千賀子
（熊野、本坂、酒垂担当）

たくさんの人と知り合うことができ、一緒に楽しみながら仕事ができること、良かったと思います。私自身の勉強になります。



須藤かつ子
（滝、仁田、虹ケ沢担当）

地域にどれだけ役に立っているか疑問ですが、すてきな仲間とめぐり会えました。毎日の食生活で栄養バランスを家族全員で意識するようになり、かぜや夏バテとは縁遠くなりました。



鈴木　綾子
（塚本担当）

いろいろ勉強する機会を与えていただきありがとうございます。なかなか役に立てませんが、がんばります。伝達講習などの機会にはご協力をお願いします。



矢吹　照子
（前・後塩倉、前折戸、荻の沢担当）

一期一年目は何もわからずに終ってしまったので、２年目は出席日数を増やして他地区の推進員さんと交流を深め、自分自身のためにも勉強し、活動していきたいと思います。



矢吹さつき
（岫長、石神、火打石担当）

日々の生活に密着したいろいろな活動ができるので皆さんにもぜひ、保健推進員を経験していただきたいと思います。



藤田　初枝
（切払、草牛担当）

担当地域が離れているため、思うようなコミュニケーションができないことを残念に思います。また、自己学習に終わっていることが心苦しく思います。

10月1日から

いよいよ 分別収集・ごみ袋指定 完全実施スタート

東白衛生組合では、増え続けるごみに対応するため、6月1日からごみ袋指定、分別収集、有料化を試行してきましたが、10月1日からいよいよ完全実施されます。

10月からは指定袋しか収集しません

みなさんの家庭には、もう黒いごみ袋は残っていませんか。試行期間は九月三十日で終わりますが、黒いごみ袋を使用できるのは各地区とも九月の最終収集日までで、十月からは指定袋以外は一切収集しません。収集日をもう一度確認し、黒いごみ袋が残っているときは早目に使いましょう。

指定袋以外の袋で出されたごみは、その集積所を利用する皆さんで処理していただくことになります。

また、分別をせずに、燃えるごみに、空き缶や空きびんなどが入っている場合も同じです。

一人ひとりがルールを守って、他人に迷惑をかけずにお互いが気持ち良く使える集積所にしましょう。



ポイ捨てはやめましょう

8月10日、道の日に村内建設業の皆さんによる道路清掃奉仕作業では4トンダンプ1台分の空き缶や空きびんなどを収集しました。



気持ちよく使いましょう

最近、村内の各方部にごみ集積所が設置されていますが、大字赤坂中野字東前田地内に親子でアイディアを出し合い、今までのイメージを変えたごみ集積所が設置されました。全体の金網は青ペンキで塗り青空を、また太陽、雲、星や山などをかたどった板に色を塗って豊かな自然を表わし、清潔さをアピールしました。

この集積所は、赤坂中野区前田一・二組と赤坂東野・石井草区の前田組十六戸で使用し、一か月交替で当番がかぎを預り、集積所の管理をしています。収集日の朝だけかぎを開けるため、清潔に保たれています。

一人ひとりがルールを守ることによって、きれいで、みんなが気持ちよく使うことができるんですね。

5種類に分別して名前を書いてください。ひとりひとりルールを守ることが大切です。

燃えるごみ

鮫川太郎

台所ごみ、布類、紙類、プラスチック製品、紙おむつ、革製品などの燃やせるごみ

缶　類

鮫川太郎

缶ビール、清涼飲料水、粉ミルクの空き缶など
卓上コンロ用ガスボンベや殺虫剤のスプレー缶は必ず穴を開けてガス抜きしてから出してください。

ダンボール、雑誌、新聞類

鮫川太郎

運搬しやすいように新聞紙についても雑誌程度の大きさに折り曲げて、燃えるひもで十字に束ねる。
※再生利用のため新聞紙、雑誌など種類ごとに束ねる。

燃えないごみ

鮫川太郎

陶磁器、コップ、ガラス、乾電池
水銀電池は処理できないので、販売店に引き取ってもらう。

びん類

鮫川太郎

薬、化粧品などの使い捨てや再利用できるびん
一升びん、ビールびん、ウイスキーびん、ジュースびんなど

平成七年度歴史資料研究講習会

―― 鮫川村で盛会に開催 ――

村史編さん室



八月十八日、十九日の二日間県文化センター主催の平成七年度の歴史資料研究講習会が、明治大学講師神崎彰利先生、国見町立森江野小学校長で鮫川村史専門委員の渡部正俊先生を講師に迎え、鮫川村山村開発センターで開かれました。

八十四人の参加者の中には、福島市や会津いわきなどの遠隔地からの参加もあり、生涯学習の一環としてもまたとない好機会となり、充実した内容で有意義な研究講習会となりました。

また県文化センター歴史資料課の菅田宏先生はじめ、藤田定興、阿部俊夫の両先生からは鮫川村史編さん専門委員としての立場から調査収集されました史資料に関しての貴重な解説と扱いについての講義があり、村史編さん内容の一端を学術的な視点から学習することができました。

例年この会の中に組み込まれている開催地町村史の編さん状況については、その趣旨、構想資料調査、進捗の概要について編さん室から報告し、資料編発刊へのご協力をお願いしました。

近世の鮫川地域史

第一日目午前の部では菅田先生から「近世鮫川地域史研究の問題点」として、天正十年秀吉による奥羽仕置を近世の出発とし、太閤検地による村請制の成立、領主の変遷、幕政の展開と村民の生活とりわけ天災、疫病による苦難、一揆訴願、また小見川藩分領などの視点が重要となるべきこと、さらにややもすると軽視されてきたきらいの文化面にも注目する必要があることなどの示唆がありました。

鮫川村の寺社

「鮫川村の寺社について」と題しての藤田定興先生の講話では渡瀬観音寺を中心に縁起法系（血脈）、大乗妙典奉納経筒銘記の「祐智」に関する資料の報告があり、観音寺所蔵現存の経筒が本県三番目に古い享禄四年（一五三一）今から四百六十四年以前のもので観音寺中興「祐智」とその主の所在のわかる重要な文化財であること、また大久保経塚出土の「大久保経筒」は宝永二年（一七〇五）二百九十年以前のもので今まで発見されたものの中では最新のものと、それぞれ高く評価されるべき史料であることが強調されました。

今日までそのようなことについての認識も保存の手だてもなかったことを考えると、村史編さんの中での発見として貴重な成果といえます。

東北諸藩の検地

午後からは神崎先生の二時間にわたる「東北諸藩の検地」に関して、検地の持つ意義が、村を単位とする地字（地名）の確認、一筆（枚）別田、畑、屋敷の丈量、面積と生産高を確定し、名請人（本百姓）を特定して年貢を取立てることにあったことから、これを実施する支配体制の力の大きさが必要とされ、検地を受ける村民とのきっ抗、丈量に際しての間竿一間が六尺三寸の古検地から六尺一分の新検地、さらに領主による領内検地の状況について岩城、相馬、棚倉藩の状況をわかりやすく聴講することができました。その記帳台帳である検地帳（水帳ともいう）の重要さを痛感しました。鮫川に残された古文書資料にも近世の富田村、赤坂中野村、塚本村、渡瀬村の「田畑水帳」があり改めて注目させられました。

近世の山とくらし

第二日目は阿部先生の「東白川地方の山論」と題して、近世における山とくらしの結びつき、刈敷、まぐさ場などの取り決め、争いの発生と作法としての鎌取り、内済など渡瀬村江竜田の資料内容にも触れながら興味深く身近かなものとして学ぶことができました。

中世の鮫川地方

引き続いて行われた渡部先生の講演「わかりやすい中世の鮫川地方」では、石川氏系図（尊卑分脈）を中心にして石川一族の推移、白川結城氏とのかかわり、南北朝期の一族の対立抗争などのお話がありました。また赤坂氏が大変大きな存在であったことなど、戸部一閑氏聞書により天正十三年佐竹義重安積表働きの際の軍勢白川三千人、石川赤坂赤沼大寺二千六百人、岩城船尾竹貫三千人などを記した文書資料により、石川に次いで並べられる位置にあったこと、赤坂政光の白川より佐竹摩下への転身が赤坂氏の存続を可能にしたことの解明などがありました。

鮫川村史で中世文書資料として重要視されている赤坂文書九十三点と系図その他を含む秋田藩家蔵文書を中核に百八十点に及ぶ資料が資料編Ⅰへ掲載されることと考え合わせ、有意義なお話となりました。

「わかりやすく」といっても時代も四百から六百年以前と遠く私どもの認識の上でもなかなか臨場感を求めるには容易ではないことですので、お話を聞いたり資料にふれたりすることを重ねていく努力が要るものと思われました。

参会者の大多数の人は地方史研究、市町村史編さん、史学会などで長年研鑽をつまれているだけに、暑さの中にもかかわらず終始熱心に受講されました。

研究講習会の内容を糧として村史編さん事業の進行をはかりたいものと痛感しております。

（史・資料を探るは休みです）

お知らせ

広報にあなたの写真が出ていたらご連絡ください。さしあげます。

役　場　☎49－3111
鮫川村大字赤坂中野字新宿39－5

9・10月健康カレンダー

種　別	実施日時・場所	対　象　者
4か月児健康診査	9月13日(水) 午後1:00～1:30 棚倉保健所	平成7年4月・5月生まれのうち4か月になったお子さん 母子健康手帳、バスタオル持参
ツベルクリン反応検査	9月18日(月) 午後1:30～2:00 開発センター	3か月～4歳のお子さん
1歳児健康診査	9月19日(火) 午後1:00～1:30 開発センター	平成6年7月～10月生まれのお子さん 母子健康手帳、歯ブラシ、コップ持参
ツベルクリン判定・BCG接種	9月20日(水) 午後1:30～2:00 開発センター	3か月～4歳で18日にツベルクリン反応検査を受けたお子さん
母子健康手帳交付日	9月21日(木) 午前9:00～9:10 開発センター	妊娠と診断された方本人 印鑑持参
三種混合予防接種	9月22日(金) 午後1:30～3:00 村診療所	Ⅰ期初回・追加 3か月～7歳6か月 Ⅱ期　小学校6年生 母子健康手帳、予診票持参
風しん予防接種	9月28日(木) 午後2:00～4:00 村診療所	1歳～7歳6か月まで 中学生男女の未接種者 母子健康手帳、予診票持参
乳児相談	10月4日(水) 午後1:00～1:30 開発センター	平成7年3月・4月生まれのお子さん 母子健康手帳持参

国民健康保険

10月1日から保険証が新しくなります

現在みなさんが使用している「国民健康保険被保険者証（保険証）」の有効期限は九月三十日までとなっており、十月一日からは新しい保険証になります。

納税組長さんがとりまとめて次の日程で更新手続きをします。

ので、あらかじめ用意しておいてください。

なお、九月二十九日と三十日に医療機関受診のため使用される方は、古い保険証を後日役場に届けてください。

― 保険証更新日程 ―

月　日	会　場	時　間
9月29日(金)	赤坂西野区民センター	午前9時00分～午前10時10分
	西山区集落センター	午前10時20分～午前11時30分
	富田区集落センター	午前9時00分～午前9時40分
	渡瀬区集落センター	午前9時50分～午前10時40分
	青生野集落センター	午前11時00分～午前11時40分
	住民課窓口	(赤坂中野、東石区) 午前8時30分～　正　午

県南地域の魅力を再発見しましょう

―源流の里づくりウォークラリーinはなわ参加者募集―

県南地方の地域リーダー、市町村職員・県職員の地域づくりグループ「ドリームネットワーク12」と福島県県南地方振興局では、県南地方に住んでいる私たちが、県南地方の良さやすばらしさを再発見し、住民間、市町村間の交流を進めるために、十一月に塙町で「源流の里づくりウォークラリーinはなわ」を開催しますので、ふるって参加ください。

ウォークラリーは、コース図（地図）にしたがって、途中設定された課題を解決しながら歩く野外ゲームで、歩いた時間得点と課題得点の合計で順位を競うもので大人にも子どもにも楽

9月9日は〝救急の日〟です

救急の日は、救急医療や救急業務の理解と認識を深めるために設けられた日です。

―救急車を呼ぶときは―

①救急です。
②場所○○○番地です。
③救急の種別（事故・急病）
④世帯主は○○○です。
⑤目標は○○○です。
⑥けがの状態や病人の状況、かかりつけの病院など。

を、あわてずに正しく話しましょう。



ふれあいグランドゴルフより



歴史資料研究講習会より

しくできるゲームです。

※日時
平成七年十一月十一日（小雨決行）、雨天の場合は十二日
受付　午前九時

※会場
塙町立塙小学校

※対象
一チーム三～五人で五十チーム（先着順）。メンバーの構成員は自由ですが、小学生のみのチームは認めません。

※参加費
一チーム千円（当日徴収）

※申込方法
官製葉書にチーム名、代表者名、連絡先（電話番号）、メンバー全員の住所、電話番号、氏名、年齢、職業又は学校名、学年を記載して投函してください。

※申込先・問い合わせ先
〒961
白河市昭和町二六九
福島県県南地方振興局企画振興部☎〇二四八－二三－一五〇六

※申込期間
平成七年十月二日～二十日

※コース
塙小学校をスタート・ゴールとする約五キロメートルのコース

蜂用防護服を貸し出します



これから秋にかけて、蜂の活動が活発になり攻撃的になります。村では今年、住民の皆さんの安全を確保するため、蜂用防護服を購入しました。一般住宅の駆除を行う際にはぜひご利用ください。

また、ひとり暮らしのお年寄りや障害のある方の住宅で駆除が困難な場合は、役場から職員を派遣して駆除を行います。

使用申し込みは、役場住民課保健係に電話で申し込んでください。

国税だより

お年寄りや障害者と税

お年寄りや心身に障害がある人に対しては、税金の面でいろいろな特典が設けられています。

※お年寄り本人が受けられる特典
○所得税の老年者控除
○公的年金等控除
○マル優などの利子の非課税

※お年寄りを扶養している人が受けられる特典
○所得税の配偶者・扶養控除

※障害者本人が受けられる特典
○所得税の障害者控除
○マル優などの利子の非課税
○相続税の障害者控除
○特別障害者に対する贈与税の非課税
○心身障害者扶養共済制度に基づく給付金の非課税

※障害者を扶養している人が受けられる特典
○所得税の障害者控除
○特別障害者と同居している場合の配偶者及び扶養控除

このほかに、障害者を雇用している事業者が受けられる特典もあります。

詳しいことは、郡山税務相談室（☎〇二四九－三四－六三〇〇）白河税務署（☎〇二四八－二二－七一一一）におたずねください。

寝たきりの皆さんに〝おこし〟と〝手ふき〟を

商工会婦人部（大楽憲子部長会員五十四人）から、寝たきりのお年寄りの皆さんへと、心のこもった手づくりのおこしと手ふきが贈られました。各地区の民生委員さんを通じ、さっそく三十人の方々に配布され、お年寄りの皆さんに大変喜ばれています。

今月の納付

固定資産税　3期分
国民健康保険税　4期分
国民年金保険料　9月分
納期限　9月25日

寄附ありがとうございました

社会福祉事業のために
○戸草　芳賀　初夫様
○新宿　江原　正義様
○埼玉県川越市　大楽　貞男様

心配ごと行政相談

9月20日（水）
午前10時～午後3時
山村開発センター

村のできごと

大好評の夕市



8月11日　かぼちゃ美人の会（鈴木リキ代表・会員八人）と東白川地方畜産振興施設運営組合合同の夕市（農産物直売会）が農業技術指導センター前庭で行われました。キャベツ、かぼちゃ、とうもろこし、きのこ、こんにゃく、卵、凍み餅や花などの三十二種類の作物が並べられ、約八十人の皆さんが我先にと買い求めていました。お盆前ということもあり、大好評の夕市となりました。

ふるさと歴史ハイキング



8月3日　村の豊かな自然にふれながら、ふるさとの文化財を訪ねる「ふるさと歴史ハイキング」が行われました。村内の小学校三年生から六年生が参加して、折戸追分石など九か所を見学しました。参加した児童たちは、村文化財保護審議会委員の関根一好さんの話しを熱心に聞き、村内にある貴重な文化財について学習しました。

戸倉の里でニジマスつかみ



8月15日　戸倉地区の戸倉の里づくり寄り合い（関根乙夫会長）で、ニジマスのつかみどり大会が行われました。お盆で帰省したお客さんを交え、ふるさとの川で遊びながら交流を図ろうと行われたもので、今年は五百人の人たちが集まりました。戸倉川の二百㍍の間に放流された千七百匹のニジマスがあっという間につかまり、地元の人たちとふれあいながら楽しいひとときを過ごしました。

フォトルポ・



水墨画にうっとり

8月24～26日　鮫川村水墨画クラブ主催の第一回鮫川村水墨画展が開発センターで開催されました。水墨画クラブは、本村出身の日本画家中井恒峯先生を講師に月二回活動しており、今回の展示会には掛軸、色紙や額などの作品四十二点が展示されました。また恒峯先生の作品も展示され、訪れた人たちを魅了しました。



鮫川の澄んだ空気で真呼吸

森の学校大盛況

うつくしま・ふくしま観光キャンペーンのメインイベントとして、八月五日から七日まで「森の学校」を開校しました。県内二十一分校のうち「奥久慈リゾートスポーツ分校」には首都圏から五十人の家族連れが入校し、鹿角平観光牧場をメイン会場にパラグライダー、森の標本箱の製作や流しそうめん、じゃがいも掘りなどを体験し、思う存分大自然を満喫しました。



太公望が勢ぞろい

8月15日　鮫川村水産資源保護協会と鮫川漁業協同組合主催のニジマス釣天狗好楽会会が鮫川本流の広畑地内で行われました。午前7時の開始時間には太公望が川岸にずらりと並び、花火の合図で釣糸を垂れ、体長25㌢ほどのニジマスを釣り上げ、大喜びする子どもの姿も見られました。

県民スポーツ 県南大会 鮫川村代表が初優勝

8月20日　中島村総合運動公園で開かれた第48回福島県総合体育大会の県南地域大会ソフトボール競技に鮫川村代表として出場した西野チームが、本村で初めて県南大会優勝に輝きました。西野チームは、初戦を不戦勝、2回戦に塙町チームと戦い6対1で勝ち抜き、3回戦に東村チームを9対8で下し、決勝戦で西郷村チームと対戦し、10対8で、見事初優勝に輝きました。



ふれあいひろば

ふたりでバトンタッチ♡♡

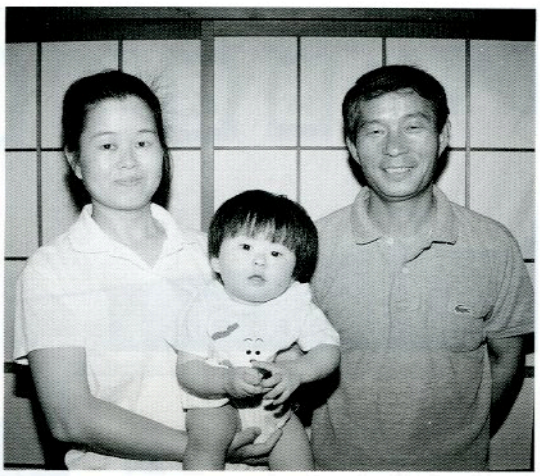

芳賀源二♡智恵子さん（西山字鍛治平）

源二さんは鍛治平の芳賀一さんの二男、智恵子さんは古殿町の出身で、平成五年十一月六日結婚式を挙げました。

源二さんの親せきの紹介で平成五年の五月にお見合いをし、半年間の交際後ゴールインしました。

源二さんは「やさしそうな人」と、智恵子さんは「おとなしそうな人」が第一印象でお見合のとき、お互いに結婚を決心したそうです。

平成六年十月には、長女明日香ちゃんが生まれ、明日香ちゃんの成長が何よりも楽しみというお二人です。

現在、源二さんは㈲関根軌道工業に、智恵子さんは子育て、家事に専念しています。

「健康で明るい家庭に、そしてもう一人子どもがほしい」というお二人。

どうぞいつまでもお幸せに。

次は

阿久津好治・絹枝さんに

バトンタッチ

文芸

俳句

道少田　山本　朗史
陽の綾を濃く八月の川遊ぶ
いわき　金沢　暁舟
地獄とは仏の教え蟻地獄
前沼　黒田　寿香
畦草を一つこぼれし蛍の灯
横座　矢吹　茂
残りしという茄子苗を貰いけり
白河　矢部　正子
葛切りの甘味喉過ぐ刹那かな
押目　北條素人坂
亡父殊に愛せし花よかつら咲く
反田　小山田清哲
牧草を刈れば猛暑が干し上げる
新宿　斉須　信子
幼さの翅右左糸トンボ
二反田　大平　太平
月さしてトマトの熟るる色見ゆる
福島　中井　恒峯
初旅の友と向きあう蟬しぐれ
道少田　山本五十鈴
何故の死にありたるや敗戦忌

短歌

大塩　鈴木　クニ
新築の生家に香る床柱祖父が育てし巨き木なりき
岫長　北條　平
高々と材木吊され組まれゆく豪

東京鮫川会からこんにちは



水野　稔さん

東京都小平市在住
西山字追木出身

思うままに

思い出多き故郷を離れて今や四十有余年。四季おりおりの便

「兎追いしかの山
小鮒釣りしかの川……」

わが家のアイドル



関根裕大（ひろき）くん（二歳）

バックホーンが大好きでいつもおもちゃのバックホーンで遊んでいます。お話しが少しずつできるようになって、家の中が一段と明るくなりました。

関根裕治・幸子さんの長男
（西山字赤柴）

邸とならむ家の上棟　大塩　岡部　シゲ

歌友（とも）よりの手紙は歌と写真添え　細々気遣う有難きかな　官代　前田　栄美

金ゆえに惨多き世を過疎の村どうならうとも安らぎて住む　棚橋　関根　一好

蟻一つひとり静の花芯まで登り戸惑うはわれかも知れぬ　中野町　赤坂　朝子

かさかさと乾きし心にしみるごと窓に音なく梅雨の雨降る　大石草　鈴木イミ子

「留守番は俺の仕事に丁度いい」母という杖を亡くした父は　田苗下　蛭田　正

支柱（つえ）にからむ胡瓜の蔓のみどり彩ゆ梅雨の晴間の陽の射し来れば　酒垂　石井　カヤ

冬の夜空を見上げれば澄む星の冷たく光るダイヤのように　楢久保　森　芳子

痛き手を吊りて畑草抜く前を紋白蝶が舞まいてゆく　沼ノ沢　本郷　チヨ

胸張りて時には街を闊歩すもガラスに写る影太くして　岩野草　坂本　雪絵

虫に刺されし顔もようやく治りつつ朝のバス待つ元気な曽孫　越虫星　武

郭公の声に目覚めて窓開く雲の切れ間の青空深し　本坂　藤田　末光

黒蝶の舞う頃妻は幼虫を想い浮べて身震いすると言う　田苗下　蛭田　浩市

錦州城外に終戦日を迎う日露戦忠魂碑横目で見つつ白旗立てる　本坂　藤田　初枝

春柴オン・オドリコ草と咲き競い自からなる野のメロディー　大戸中　小松セツ子

寄り合えばつい愚痴となる車運転免許取れざる老友との日　酒垂　須藤美代子

灯（ともしび）の届かぬ闇のサッシ戸に今宵も点る蛍火ひとつ

はじめましてローラです

カナダから来ました
よろしくお願いします



エリック先生から鮫川村についての情報をいろいろと電話で提供していただきました。

村の名前が「鮫の川の村」ということでちょっと不安でした。でも訪れてみてその不安も消えすぐにこの村が好きになりました。

私の名前はローラ・キャサリン・デニスンといいますが、ふつうはローラと呼んでください。私はマギール大学を卒業し専攻は政治学と英文学です。ひまな時はギターをひいたり、歌を歌っています。またスポーツもカヌーや水泳、ジョギング、スキーなどをします。日本ではまだあまり一般的でない女子サッカーを6年間やってきました。旅行も好きなので、日本のいろいろなすばらしい場所に行ってみたいと思いますので、その場所など教えてください。また日本の祭りにも興味があります。

私はトロントに生まれ、育ちました。トロントの人口は300万人で、そこにはいろいろなものがあります。

私は小さいころこの鮫川村より小さい村に住んでいたことがあります。

私はフランスとドイツに研修のために行って来ていろいろなことを学びました。この経験を今後に生かしたいと思います。みなさんもはずかしがらずに私に話しかけてください。私の日本語もまだまだですが、頑張ってまいります。

りを伝える山や小川など、豊かな自然に恵まれた故里、母のぬくもりのあるわが故里は、私にとって終生の宝です。

墓地石山からの眺望、江竜田の滝の流れは、筆舌も及ばず。鹿角平の牧場でのパラグライダーの体験や星空観察、バンガローなどの利用を、東京鮫川会の皆さんも是非経験していただきたいと思います。

鮫川村の発展を願って発足した東京鮫川会も十周年を迎えようとしています。マンネリ化を防ぐためにも、皆さんと英知をしぼって活性化を図り、副会長としての責任を果たしたいと思います。

私は、平成三年三月、最後の卒業証書を授与し、卒業生と共に学校に別れを告げました。いじめや自殺、登校拒否などの難問をかかえる時に、定年まで奉職できたことに感謝しています。

現在では、教師や学校に厳しい目が向けられています。これにこたえるためにも、徳育に重点をおき、情操豊かな人間性を養い問題行動を未然に防ぐことが大切であると思います。

現在、中野区教育委員会の指導員として、区民の生涯学習の手伝いをしていますが来春三月には退職です。小平市においては、卓球連盟の会長として、市民の卓球指導、更に市民のスポーツの振興に務めています。

最後に、わが郷土鮫川村のますますの発展をお祈りいたします。

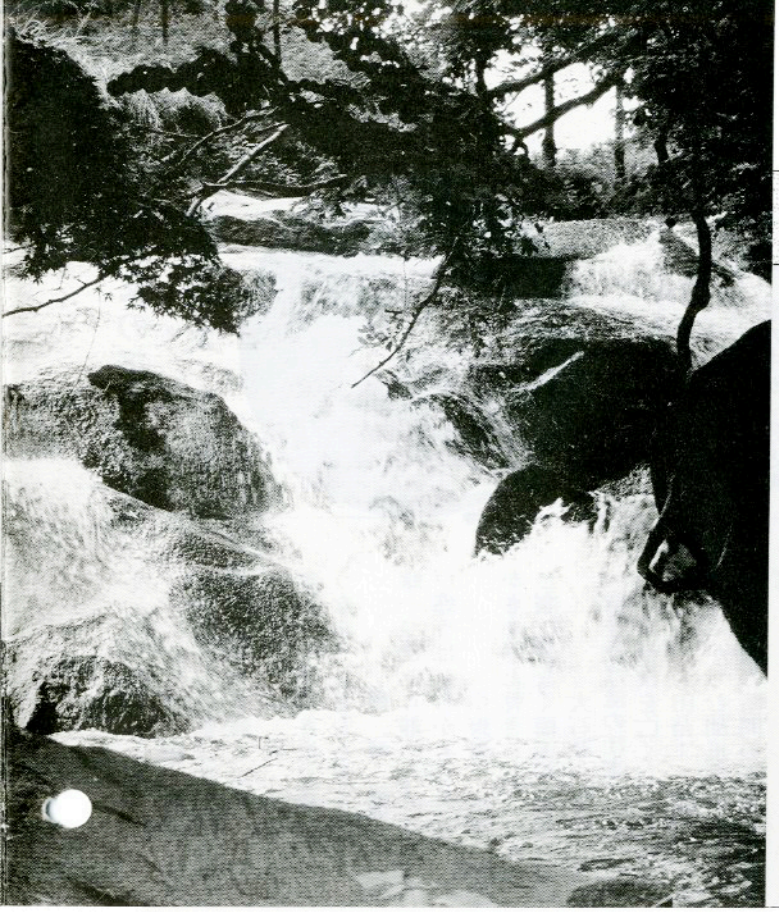

訪ねてみませんか鮫川の30景 ⑰

あおばだき 青葉滝



赤坂東野の滝ノ下から蕨ノ草へのぼる国道349号線の右手下にある古木に囲まれた落差5メートルほどの滝が青葉滝です。

滝の右手上の巨石上に石造りの不動明王像が立っています。

夏は楓の緑が、秋は紅葉がとても美しく、通り過ぎる人たちの心を和ませます。

ごみは分別して収集日に出しましょう

収集場所	種別	9月	10月
江竜田～中野町～福原～鍬木田～広畑～新宿～道少田～大塩コース	可燃物	4.7.11.14.18 21.25.28	2.5.9.12.16 19.23.26.30
	不燃物	1.29	13.27
さぎり荘～村営住宅赤坂中野団地コース	可燃物	4.7.11.14.18 21.25.28	2.5.9.12.16 19.23.26.30
	不燃物	13.27	11.25
鮫川分校（可燃物木曜のみ）	可燃物	4.7.11.14.18 21.25.28	2.5.9.12.16 19.23.26.30
鮫川中学校コース	不燃物	14.28	12.26
関下～越虫～青生野小学校～世々麦～葉貫～蕨ノ草～中沢～関口コース	可燃物	6.13.20.27	4.11.18.25
	不燃物	13.27	11.25
真坂～押目～酒垂～塚本～荻ノ沢～折戸～水口～官沢コース	可燃物	6.13.20.27	4.11.18.25
	不燃物	14.28	12.26
官代～遠ケ竜～大石草～大根屋敷～内ケ竜コース	可燃物	6.13.20.27	4.11.18.25
	不燃物	1.29	13.27
石井草～大久保～鬼越～赤柴～沼野沢～岩野草～薄ケ久保コース	可燃物	6.13.20.27	4.11.18.25
	不燃物	22	20

おくやみ申し上げます

住所	亡くなられた方	年齢	世帯主
戸草	戸草芳賀武	73	芳賀初夫
草生	田目雅弘	68	生田目芳子
新宿	江原正雄	73	（江原正雄）
道少田	関根登久治	79	（関根登久治）
彦次郎	菊地榮敞	74	菊地京子

お誕生おめでとうございます

住所 赤ちゃんの名前	保護者
岩野草 松崎芳人	松崎勝雄

こちら窓口

7月21日～8月20日までの届け出

休日のお医者さん

月日(曜)	棚倉町	塙町	石川町
9月10日(日)	勝田医院 ☎33-3088	車田病院 ☎43-1019	原外科医院 ☎26-1423
15日(金)	大木医院 ☎33-2424	塙厚生病院 ☎43-1145	添田医院 ☎26-2538
17日(日)	東白川中央病院 ☎33-3263	石川医院 ☎43-0003	中島病院 ☎26-3415
23日(土)	藤田医院 ☎33-2013	—	大野病院 ☎26-1181
24日(日)	あらまちクリニック ☎33-8018	—	—
10月1日(日)	杉山胃腸科外科皮膚科 ☎33-7551	中島医院 ☎43-0373	三瓶胃腸科医院 ☎26-1234
8日(日)	和田医院 ☎33-2012	車田病院 ☎43-1019	務川医院 ☎26-5585
10日(火)	勝田医院 ☎33-3008	塙厚生病院 ☎43-1145	石川中央医院 ☎26-2024
15日(日)	大木医院 ☎33-2424	石川医院 ☎43-0003	中島病院 ☎26-3415

‖あとがき‖

♥〝アツイアツイ〟を連発した夏もあっという間に過ぎてしまいました。今年の夏は〝ビールを飲まない〟と決心したはずなのについ、のどから手が出てしまい、おかげで減量どころか増量の夏になってしまいました。

♥高齢者総合福祉センターの起工式が行われ、工事が進められています。今月取材にご協力いただいた松本テツさんは病院から自宅に帰ってきたら、見る見るうちに回復したそうです。これからは在宅介護が増えることは必然です。介護者の負担を軽くするためにもぜひ利用していただきたいと思います。（石）

人口	世帯
5,078人（－3）	1,125戸（0）
男	女
2,518人（－3）	2,560人（0）