広報 さめがわ 3

平成7年 No.495



今日は楽しいひなまつり

鮫川保育所ではホールにひな人形を飾りつけ、みんなで節句のお祝いをしました。

発行／編集　鮫川村総務課　〒978-04 福島県東白川郡鮫川村大字赤坂中野字新宿39の5 TEL(0247)49-3111

印刷／佐藤印刷所

万が一に備えて

地震だ！

そのときの心得10か条



写真：郡山市原さん提供

一月十七日発生した兵庫県南部地震では、神戸市を中心に五千人以上の方が亡くなり、各地で建物、道路、鉄道や電気、ガス、水道などのライフラインに甚大な被害が発生し、言葉で言い尽せない惨状となりました。地震はいつ起こるかわかりません。「鮫川村は大丈夫」などと思ってはいられません。日ごろからの安全対策と、いざというとき冷静に行動できる知識を身につけることが大切です。地震が起こったら、ただ避難することだけを考えるのではなく、おのおのの家庭がすみやかに的確な対応をとることが地域全体の安全を守ることにもつながります。

1 グラッ！ときたら火の始末

「火を消せ！」とみんなで声をかけ合い、ガスコンロやストーブなどの火を消す。

2 窓や戸を開けて出口の確保を

特に鉄筋コンクリートの建物内にいるときは、閉めたままだと建物がゆがみ、出入口が開かなくなることがある。

3 テーブルの下などに身を伏せる

倒れやすい戸棚や本棚からすぐ離れ、丈夫なテーブルや机の下に身をかくす。トイレ・風呂場・押入れも比較的安全。

4 あわてて外に飛び出さない

どんな大地震でも大揺れは一分程度。あわてて外に飛び出すと、かわらやガラス、看板などの落下で、かえって危険です。

5 火が出たら、初期消火を

「火事だ！」と大声で叫び、隣近所にも協力を求める。炎や煙にまどわされず、できるだけ近寄って火を消す。

6 みんなが助けあって応急救護を

お年寄りやからだの不自由な人、けが人などに声をかけ、みんなで助け合う。応急手当などもみんなが協力して行う。

7 正しい地震情報に耳を傾ける

うわさやデマに振り回されない。トランジスターラジオカーラジオで正しい情報を。

8 避難は冷静に秩序正しく

決められた避難場所に、できるだけ集団で歩いて避難を、持ち物は最少限に。

9 塀ぎわ、がけ、川べりに近づかない

ブロック塀や門柱、自動販売機などは倒れやすいので要注意。

10 山崩れ・がけ崩れに注意

ラジオやテレビで正しい情報を入手する。

避難場所配置図

大きな地震などの災害で家が壊れたり、火災になったりしたときのために、村では緊急避難場所を設けています。家族みんなで話し合い、確認しておきましょう。



赤坂西野区
- △1 西野小学校校庭
- ⬟1 西野小学校
- ⬟2 西野区民センター

西山地区
- △2 西山小学校校庭
- ⬟3 西山小学校
- ⬟4 西山区集落センター

赤坂中野区
- △3 鮫川小学校校庭
- △4 青少年広場
- △5 村民運動場
- ⬟5 鮫川小学校
- ⬟6 農業者トレーニングセンター
- ⬟7 赤坂中野区集落センター

富田区
- △9 富田小学校校庭
- ⬟12 富田小学校
- ⬟13 富田区集落センター

赤坂東野・石井草区
- △6 鮫川中学校校庭
- △7 竹飛歩学園広場
- △8 中の沢集落センター広場
- ⬟8 鮫川中学校
- ⬟9 東石区集落センター
- ⬟10 中の沢集落センター
- ⬟11 戸草多目的集会所

渡瀬区
- △10 渡瀬小学校校庭
- △11 渡瀬区運動広場
- ⬟14 渡瀬小学校
- ⬟15 渡瀬区集落センター

青生野区
- △12 青生野小学校校庭
- ⬟16 青生野小学校
- ⬟17 青生野集落センター

凡例
- △ 避難場所
- ⬟ 避難施設（宿泊施設）

あなたの一票が県政・村政に反映する

4月9日(日)は県議会議員選挙 4月23日(日)は村長・村議会議員選挙の投票日

私たちの暮らしに最も身近で直接かかわりのある村長・村議会議員選挙が四月二十三日(日)に、また県議会議員の一般選挙は四月九日(日)にそれぞれ行われます。この選挙は、私たちの「声」を村政・県政に反映させる大切な選挙です。よりよい生活を送るためにも棄権しないで大事な一票を投票しましょう。



鮫川村議会議員選挙・村長選挙

◇ **立候補届出の受付**
四月十八日午前八時三十分から午後五時まで

◇ **投票日**
四月二十三日(日)

◇ **投票時間**
午前七時から午後六時まで

◇ **選挙人名簿の縦覧(今回登録者)**
〔期間〕四月十八日から四月十九日まで二日間
〔時間〕午前八時三十分から午後五時まで
〔基準日、登録日〕平成七年四月十七日

◇ **投票のできる人**
昭和五十年四月二十四日までに生まれた方で、平成七年一月十七日以前から引き続き村内に住所があり、選挙人名簿に登録されている方です。

◇ **不在者投票**
次のような理由で、投票日に投票できない方は、不在者投票をすることができます。
◎投票区域外で仕事または事務に従事する方
◎病気などで歩行が困難な方
◎村外に旅行中の方
〔期間〕四月十八日(火)から四月二十二日(土)まで
〔場所〕役場内選挙管理委員会
〔時間〕午前八時三十分から午後五時まで
〔持参するもの〕印鑑、入場券

◇ **立候補届出等説明会**
〔日時〕平成七年三月二十二日(火)午後一時三十分
〔場所〕山村開発センター

◇ **開票、選挙会**
四月二十三日午後七時から農業者トレーニングセンター

村長選挙は記号式投票

村長選挙は、投票記載所の備えつけの○の記号のゴム印を押す方法です。ただし、不在者投票は記名式投票です。

福島県議会議員一般選挙

◇ **投票日**
四月九日（日）

◇ **投票時間**
午前七時から午後六時まで

◇ **選挙人名簿の縦覧**（今回登録者）
〔期間〕三月三十一日から四月一日までの二日間
〔場所〕役場内選挙管理委員会
〔時間〕午前八時三十分から午後五時まで
〔基準日、登録日〕平成七年三月三十日

◇ **投票のできる人**
昭和五十年四月十日までに生まれた方で、平成六年十二月三十日以前から引き続き村内に住所があり、選挙人名簿に登録されている方です。

ただし、選挙人名簿に登録を有し、平成六年十二月九日以降転出された方も、他の市町村の選挙人名簿に登録されない場合は、県内転出一回限り投票ができます。

◇ **不在者投票**
仕事などで投票日当日投票所へ行けないとき、または県内の市、郡外への転出者は、不在者投票する方法があります。

詳しくは選挙管理委員会に問い合せください。

連座制が強化されました

連座制とは、候補者や立候補予定者と一定の関係にある者が買収罪などの罪を犯し、刑に処せられた場合には、たとえ候補者や立候補予定者が買収等の行為にかかわっていなくとも、その選挙の当選を無効とするとともに、立候補制限という制裁を科す制度です。

連座制の対象者は、総括主宰者、出納責任者、地域主宰者、候補者の親族（父母、配偶者、子、兄弟姉妹）、秘書、さらに平成6年11月の公職選挙法の改正により新たに組織的選挙運動管理者（当該選挙運動の立案、選挙運動に従事する者の指揮、監督等）が加えられました。

選挙管理委員会委員長に生方利夫さん再選

鮫川村選挙管理委員会委員が任期満了となり、十二月定例議会で、委員全員が再選されました。

任期は、平成十一年二月一日までの四年間で、職務は、公職選挙法の適用を受ける国政選挙・県政選挙、村の選挙と同法を準用する選挙に関する事務を管理することです。

二月六日に開催された選挙管理委員会で構成は次のとおりとなりました。

◇**委員長**　生方利夫（敬称略）
◇**委員長職務代理者**　須藤勇
◇**委員**　根本傳
◇**委員**　石井栄
◇**補充員**　森重寿・芳賀国夫
長井進一・岡部晃

記票例

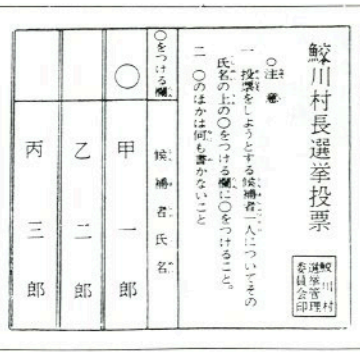
鮫川村長選挙投票
鮫川村選挙管理委員会印
○注意
一 投票をしようとする候補者一人についてその氏名の上の○をつける欄に○をつけること。
二 ○のほかは何も書かないこと
○をつける欄　候補者氏名
甲一郎
乙二郎
丙三郎

エリック先生の日本見聞録

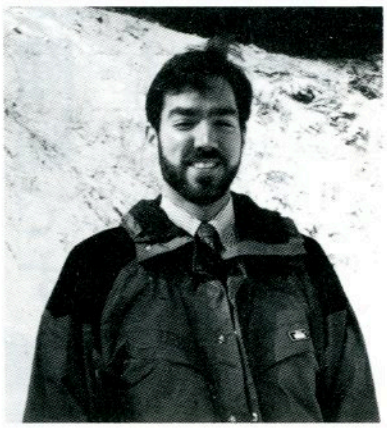

3月

私は日本で生徒と先生たちがとても忙しい様子を見て驚きました。期末テスト高校入試、卒業式と３月はあわただしいものです。しかしアメリカでは３月は特別忙しい月という訳ではありません。３月は、冬が春に変わる時期だからです。古いことわざに〝春はライオンのようにやって来て、羊のように去って行く〟というものがあります。冷たい雪、強い風、厳しい天候など、全てがあたたかくなり、緑もよみがえってくる様子を表現したものです。しかし、学校にとっては何も特別な事はありません。

アメリカの学年末は３月ではなく５月になります。６～８月の３か月の夏休み前は期末テストや卒業式の準備で忙しくなりますので、日本の３月と同じ様子となります。しかし、忙しさは同じですが違う雰囲気が感じられます。

厳粛

日本で、卒業式はとても大きな行事として扱われています。もちろんアメリカでも大切な日ですが、もう少しラフに、リラックスして行われています。完璧に厳粛に行われるためのチェックに何時間もの時間が費され、私にとって驚きです。

アメリアの式はもっとにぎやかで、元気です。卒業生が卒業証書を校長先生から受け取る時、家族や友人は声をかけて祝いの気持ちを示します。全ての生徒が卒業証書を手にした後、帽子をとって空に向って一斉に飛ばすのです。

日本の卒業式は私にとって２回目なので、どんなものであるか理解しているつもりです。

鮫中の３年生へ

卒業おめでとう。これからもそれぞれの希望と夢をかなえるために頑張ってください。

こんにちは
保健婦です
おかわりありませんか





虫歯を防ぐおやつと食事

イキイキ歯の健康

シリーズ2

歯は胃や腸と同じ消化器の一つで、歯で食べものをかみくだくのは、食べものを細かくして胃や腸での消化吸収をよくするためです。ところが歯が悪くなると、ものをかみくだく力はいっぺんにおとろえてしまいます。

そうなると胃や腸での消化吸収がうまくいかなくなって、胃腸を悪くしたり、栄養がとれずに体力が低下したりします。

いつまでもおいしく食べ物を食べるためには、『小さいうちからの丈夫な歯づくり』がとても大切です。



今回は、虫歯を防ぐおやつと食事についてです。

砂糖は虫歯をつくるのに大きく影響しています。ですから歯に悪いおやつの第一条件は、砂糖をたくさん含んでいることです。また、歯にくっつきやすい形態のものもよくありません。二つの悪条件を備えたキャラメルやチョコレートは、虫歯をつくりやすいおやつの代表といえるでしょう。

逆に砂糖をあまり含まず、サクサクした歯ざわりのものは虫歯をつくりにくいおやつです。くだものもよいのですが、歯につきやすいバナナはあまりおすすめできません。みかん、りんご、いちごなどがよいでしょう。

また、与え方もダラダラと食べさせず、けじめをつけて与えることが大切です。お子さんが一度に食べ切れないお菓子を箱ごと与えたり、飲み切れないジュースの缶をもたせたりするのはよくありません。同じ甘いものでも短時間でまとめて食べさせ、すぐ水などを与えれば（歯をみがくのが理想ですが）、はるかに虫歯になりにくいのです。

歯が生え始めてからの授乳に

ジュースには約15~30gの砂糖が入っています

飲む量が多くなれば大量に砂糖を取ることになります。

①肥満の原因になります。
②お腹がいっぱいになるので、きちんと食事が取れずに栄養のバランスがくずれます。
③糖分をエネルギーに変えるために、ビタミンB1がたくさん使われ、ビタミンB1不足で体調をくずしやすくなります。
④むし歯の原因になります。

品名	1本の量(g)	砂糖の量(g) 割合(%)	5gのスティックシュガーにすると
フアンタ・グレープ	350	42.7 (12.2)	5g 5g 5g 5g 5g 5g 5g 5g 2.7g
カルピスウォーター・レモン	350	36.4 (10.4)	5g 5g 5g 5g 5g 5g 5g 1.4g
コカ・コーラ	350	36.4 (10.4)	5g 5g 5g 5g 5g 5g 5g 1.4g
ピクニックコーヒー	200	26.0 (13.0)	5g 5g 5g 5g 5g 1.0g
グリコ純果汁100	200	22.0 (11.0)	5g 5g 5g 5g 2g
森永ネクター	250	28.5 (11.4)	5g 5g 5g 5g 5g 3.5g
ポカリスエット	350	23.1 (6.6)	5g 5g 5g 5g 3.1g
ヤクルト	65	11.8 (18.2)	5g 5g 1.8g

カルシウムを多く含む食品

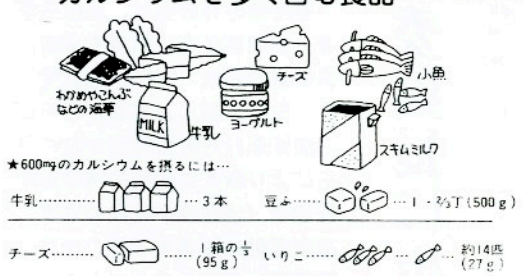

老人医療自己負担金

4月1日から変わります

70歳以上（一定の障害がある場合は65歳以上）の方がお医者さんにかかるときは、老人保健法により医療を受けることになりますが、４月１日から、外来で治療を受けたときの自己負担金が１か月につき最高額1,000円から1,010円に引き上げになります。

なお、入院の際の自己負担金は変更ありません。

老人保健の自己負担金

	外来（1か月）	入院（1日につき）
平成７年 ３月31日まで	最高 1,000円	700円
平成７年 ４月１日から	**最高 1,010円**	700円

※　ただし、入院給食費については、平成６年10月１日の制度改正により、医療費と別枠で次のとおり定額の自己負担になります。

入院時食事療養費の自己負担金

一　般　の　方		１日	600円
村民税非課税世帯等	３か月目までの入院	１日	450円
	４か月目以降の入院	１日	300円
村民税非課税世帯の老齢福祉年金の受給者		１日	200円

※　村民税非課税世帯などの方は「標準負担額減額認定証」が必要になりますので、役場の窓口で認定申請をしてください。

３歳児健診での虫歯の状況（平成５年度）

１．虫歯のあった人の中で、１人平均何本あったか？

$$\frac{\text{虫歯の総数}}{\text{虫歯のある人の人数}} = \text{１人の平均本数（本）}$$



棚倉町（5.4本）	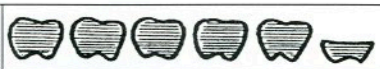
矢祭町（5.0本）	
塙　町（4.8本）	
鮫川村（7.5本）	

２．いちばん虫歯の多かった人の本数

棚倉町　17本……２人いました
矢祭町　14本……８人いました
塙　町　14本……１人いました
鮫川村　20本……１人いました

乳歯20本のうち大半が虫歯です。これでおいしくたべられるかな？

３．虫歯のある人の割合

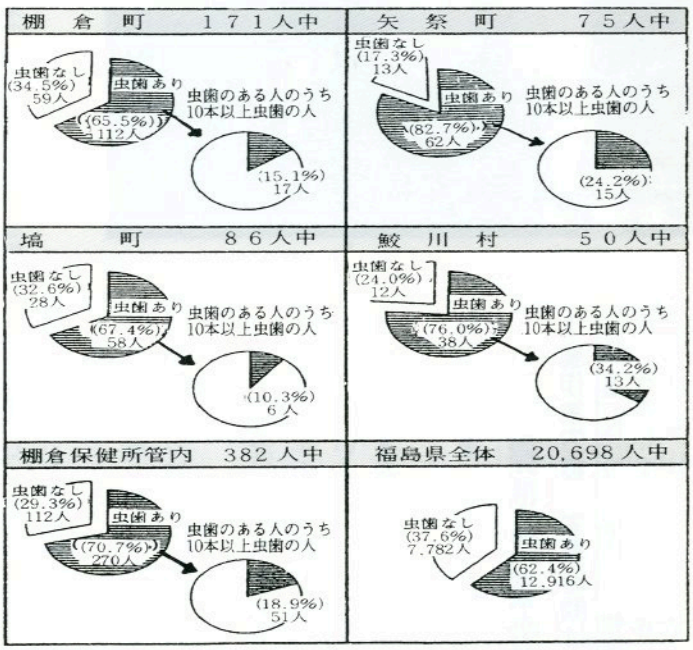

ついては、母乳やほ乳びんで授乳しながら寝かせることはやめ十カ月、遅くとも満一歳を目安に断乳しましょう。

食事については、乳・乳製品・魚介類・野菜といったカルシウム源を、質のよいタンパク質などといっしょにバランスよくとっていくことが大切です。

永久歯がつくられている時期にカルシウムが不足すると、永久歯を弱くする原因になります。

東白川郡内の三歳児の虫歯の状況（平成五年度）をみると、鮫川村の子どもたちに虫歯が多いのが分かります。おやつ、食事の量や質、食べ方などをもう一度見直しましょう。

やる気のある人を認定・支援します



「農業だけで食べていくのはしょせん無理」「内外の情勢が厳しく、先行きが不安」「休みがとれない」など、農業には将来に対するマイナス面の声が多く聞かれます。

そこで、村はこのほど食生活の基盤である農業離れに歯止めをかける対策として、経営感覚に優れ、効率的で安定的な農業経営体の育成を図るための相談支援活動を行う「鮫川村農業経営改善支援センター」を設置しました。

この支援センターは村、県普及センター、村農業委員会、JA鮫川村、鮫川村土地改良区で構成し、農業経営の改善を図り、村が目標として掲げているような望ましい経営を目指していく意欲的な農業者が作成した農業経営改善計画を認定し、認定を受けた農業者（認定農業者）を支援していこうとするものです。

認定農業者には、農地利用の集積や税制上の特例措置、金融など、関係機関がさまざまな援助をします。

また、支援センターは、次の業務を行います。

一　農業の経営改善に関する相談

二　農業経営改善計画認定制度活用説明会

三　認定を志向する農業者を対象に農業経営改善計画作成研修会

四　経営改善専門家による相談会

五　水稲、野菜、畜産など経営部門別研修会

相談窓口は役場農林課に設置し、いつでも相談を受け付けます。

農業者年金

現況届は3月31日まで

「農業者年金現況届」は、年金を引き続き受給する権利があるかどうかを確認する年一回の重要な届出です。さらに、

①農業を経営して、支給停止事由に該当していないこと。

②実態を伴った経営移譲がなされていること。

③農業共済組合員などの諸名義が経営移譲の相手方に変更されていること。

などを現況届の際確認して適正な農業者年金の支給をすることになっています。

〔届出該当者〕

平成六年三月三十一日までに経営移譲年金・農業者老齢年金の裁定を受けた受給権者が対象となります。

〔現況届用紙〕

農業者年金基金から、三月上旬ころまでに、直接該当者あて送付されます。

〔提出期限〕

「現況届」は、平成七年三月一日から三月三十一日までに村長の証明を受け（役場住民課で）、村農業委員会に提出してください。

なお、現況届を三月三十一日までに提出しないと、八月からの年金が支給停止となりますので、早めに提出されるようお願いします。

標準農業労働賃金等決定

1農作業労賃（労働時間は、実働八時間とする）

作業区分	単位	標準額(円)	備考
一般農作業	1日	6,000	男女共
山林植林	〃	7,500	〃
山林下刈	〃	7,500	〃

史・資料を探る

村史編さん室

天明六年（一七八六年）

富田村御年貢可納割附之事

いわゆる天明の大飢饉は卯年三年（一七八三）でしたが、「飢饉・凶作は一年では済まない」といわれるように凶作が続きました。

天明六年の富田村年貢は、定免ではなく破免・検見取りとなり、田高四百五拾三石六斗八升弐合の内、当年次青立皆無不作引分は弐百五拾六石四斗壱合と検見されています。

畑高は百七拾七石九斗壱升弐合となっているものの、手余り荒地引の残りに対して「此取米（年貢取立分）なし、畑年貢は金納の定めでしたので、「此永なし」となりました。ほかにも前年分の永拾貫文余りが減じられていることが附記されました。従って、前年もまた不作だったことがわかります。

しかし、雑税分の他千石夫金御蔵前入用等の負担はかわらず賦課され、十二月十日の皆済が申し渡されました。

村百姓小前困窮のなかの悲嘆いかばかりであったことでしょう。

このようななかでも、富田村の天明後の寛政期の家数人別仕訳帳は、家数五十軒、人数二百十一人を明記しています。天明期の災難をつらくも乗り越えたことになります。

ちなみに天明三年三月凶作到来直前の家数人別は七十軒、二百二十二人とあり、二十軒の潰れ家を出したことになります。

なお、ほか（雑税）分に「炭」「紺屋」「鍛治」などが見える点にも注目したいです。

以下割附状

丑より戌迄拾ケ年定免之内破免

陸奥国白川郡　富田村

一高六百三拾壱石五斗九升四合
　此　訳
田高四百五拾三石六斗八升弐合
内弐石三斗七升弐合
　前々堀溝土手代引
六石四斗八升
　亥山崩石砂入引
七拾九石七合
　手余荒地当午壱ケ年引
弐百五拾六石四斗壱合
　当午青立皆無不作引
小以（小計）高三百四拾四石弐斗六升
残高百九石四斗弐升弐合
　此取米（年貢高）三石九斗
　　六升九合
外米四拾三石九斗四升三合
　　去己減
内高四拾壱石弐斗九升弐合
　卯辰萱葭芝畑成起返
畑高百七拾七石九斗壱升弐合
内拾弐石三斗弐升五合
　手余荒地当午壱年引
残高百六拾五石五斗八升七合
　此取米なし　此永なし
　外永拾貫拾八文七分去己減
（以下次号）



2．請負作業

作業区分	単位	標準額(円)	備考
水田耕起	10a	5,500	ロータリー
畑耕起		7,000	すき耕
代かき	〃	6,300	
田植	〃	5,500	
稲刈（バインダー）	〃	6,700	結束縄持込み
脱穀（ハーベスター）	〃	7,600	
脱穀（コンバイン）	〃	23,000	乾燥まで
		27,000	調整まで

3．標準小作料

農地の区分		標準額(円)	備考
田	上田	24,000	10a当り480kg以上
	中田	19,000	10a当り420kg以上
	下田	14,000	10a当り360kg以上
畑	たばこ畑	10,000	10a当り185kg以上
	こんにゃく畑	10,000	10a当り1,700kg以上
草地	上	1,000	10a当り5,100kg以上
	中	700	10a当り4,450kg以上
	下	500	10a当り3,900kg以上

お知らせ

広報にあなたの写真が出ていたらご連絡ください。さしあげます。

役　場　☎49－3111
鮫川村大字赤坂中野字新宿39－5

第31回全国身体障害者スポーツ大会

ボランティア募集！

第三十一回全国身体障害者スポーツ大会「うつくしまふくしま大会」が平成七年十月二十八日、二十九日の両日開催されますが、大会運営に係るボランティアを次により募集します。

◇**募集主体**……「うつくしまふくしま大会」ふれあい運動推進協議会、福島県社会福祉協議会

◇**活動内容**……選手などの介助、ふれあい広場と後夜祭の運営協力

◇**募集人員**……約千五百人

◇**活動日**……平成七年十月二十八日(土)、二十九日(日)

◇**活動場所**……福島県あづま総合運動公園、福島市国体記念体育館ほか

◇**応募資格**……介助等の活動ができる方で、家族や職場などの理解を得られること。年齢、性別の制限は特にありません。

◇**募集期間**……平成七年三月十五日から四月二十八日まで

◇**申込方法**……鮫川村社会福祉協議会に備え付けてある参加申込書により申し込んでください。

詳しくは鮫川村社会福祉協議会（☎四九－三一一一）へお問い合わせください。

3月・4月健康カレンダー

種別	実施日時・場所	対象者
母子健康手帳交付日	3月15日(水) 午前9:00～9:10 山村開発センター	妊娠と診断された方本人 印鑑持参
三種混合予防接種	3月16日(木) 午後1:30～2:00 村診療所	Ⅰ期（1回目、2回目、3回目） 3か月～2歳のお子さん Ⅱ期（4回目）Ⅰ期接種終了後 12か月過ぎたお子さん 母子健康手帳持参
ツベルクリン反応検査	4月11日(火) 午後1:30～2:00 山村開発センター	3か月～4歳のお子さん 母子健康手帳持参
乳児相談	4月12日(水) 午後1:00～1:30 山村開発センター	平成6年7月～10月生まれのお子さん 母子健康手帳持参
4か月児健康診査	4月12日(水) 午後1:00～1:30 棚倉保健所	平成6年11月、12月生まれのうち4か月になったお子さん 母子健康手帳、バスタオル持参
ツベルクリン反応検査及びBCG接種	4月13日(木) 午後1:30～2:00 山村開発センター	3か月～4歳のお子さんツベルクリン4月11日に反応検査を受けたお子さん 母子健康手帳持参

ふくしま国体を成功させましょう
スポーツ行事に参加しましょう

デモンストレーションとしてのスポーツ行事が正式名称で、国体二巡目となった京都国体から県民に親しまれるスポーツの普及と「開かれた国体」の開催を目的に実施されています。ふくしま国体でも県民だれでもが参加できる行事として七つの行事が十二町村で開催されます。さあ、あなたも今からチームを結成し「ふくしま国体」に選手として参加してみませんか。

夏季大会

平成七年九月十日(日)予定

※グラウンド・ゴルフ
※少年スポーツ
（剣道・バレーボール）

秋季大会

平成七年十月十五日(日)予定

※インディアカ
※ウォークラリー
※オリエンテーリング
※綱引

参加に対するお問い合わせは村社会教育課社会体育係
☎四九－二二四七まで

過激派に注意を

過激派は、山形国体の開会式で天皇・皇后両陛下に向けて発煙筒を投げつけ妨害を図りました。過激派は、日ごろ善良な住民を装って借家などに住んでいます。

○　夫婦と言っているが様子が不自然

○　応対時、ドアを半開きにして中をのぞかせない

○　カーテンを閉め一日中閉じこもっている

などの生活ぶりがみられます。

ふくしま国体が始まった今、過激派による防害事件をなくすために「変だな」と思ったら棚倉警察署
☎三三－三二四一へ





ご覧ください 固定資産税 課税台帳

平成七年度固定資産税の基礎となる「固定資産税課税台帳」をお見せします。

縦覧を希望の方は、印鑑を忘れずにご持参ください。

なお、縦覧できる方は、納税者である所有者本人か本人の委任を受けた方及び納税管理人に限られます。

▽縦覧期間
4月3日(月)～24日(月)
(土曜日、日曜日は除きます。)

▽縦覧場所
鮫川村役場総務課税務係

公売に参加したいときは
―国税だより―

みなさんは、「公売」という制度をご存じですか。

滞納になった税金を徴収するために納税者所有の財産を差し押さえ、これを金銭に換えて滞納国税に充てるため、入札の方法により売却することを「公売」といい、原則として誰でも参加できます。

公売される物件は不動産が大部分ですが、ゴルフ会員権、電話加入権など多種にわたっており、入札の基準となる価格も通常は時価の一～三割程度安くなり、お買い得です。

公売の手続きなどについては、白河税務署(☎〇二四八－二二－七一一一)におたずねください。

塙セリ市場だより (平成7年2月3日)

性別	頭数	取引価格 最高	取引価格 最低	取引価格 平均	平均体重	平均日齢	1kg当り単価
	頭	円	円	円	kg	日	円
雌	105	432,600	143,170	267,221	273	308	965
去勢	107	517,060	158,620	361,530	302	307	1,196
計	212			312,780	288		1,088

2月市場の動向

2月の塙市場は上場頭数212頭（内鮫川村分132頭）で前年同月より28頭少なく平均価格が312千円で、12月市場と前年同月を比較すると、やや高い取引でした。今回は糸清水の間接検定結果が発表されたこと、東平茂系の取引が安定していることなどもあっておちついた取引でした。しかし石川市場及び常葉市場の1月、2月の市場と比較し約35,000円くらい安く取引されている状況です。

冬季間はどうしても管理が不十分になりがちです。子牛は下痢などさせない「腹作り」に徹した家畜管理をしましょう。

あなたの年金保険料が役立っています

将来の年金給付の貴重な財源になる国民年金・厚生年金保険の積立金の一部は、年金制度を支えている被保険者の方々の福祉増進・生活向上のために利用されています。

平成5年度は、次の2つの事業に運用され、大いに役立っています。

【事業名】
鮫川簡易水道配水管敷設替事業
事業費 12,100,000円
還元融資額 8,500,000円

【事業名】
渡瀬簡易水道整備事業
事業費 16,000,000円
還元融資額 6,000,000円

寄付ありがとうございます
社会福祉事業のために

○(財)福島民報厚生文化事業団様
○茅　白坂　利昭様
○滝　須藤　照司様
○鬼越　圓谷　菊重様
○石井　中川西一男様
○新宿　近藤　保典様

兵庫県南部地震 被災者義援金

(有)関根軌道工業安全会一同様
一〇〇、〇〇〇円

心配ごと政行相談

3月20日(月)
午前10時～午後3時
山村開発センター

なお、午後1時から午後3時までは、弁護士が相談を受けますので、ご利用ください。

村のできごと



38年継続完納を達成

2月19日　平成六年度納税表彰式が山村開発センターで行われました。式には行政区長さん、組長さんら約二百人が出席し、まず、芳賀村長が三十八年継続完納の御礼を述べ、続いて行政区、区長、納税組合、優良納税組長の表彰や感謝状の贈呈が行われました。式終了後、西山小学校と建築中の西野小学校、赤坂西野区民センターを視察しました。





白寿おめでとうございます

2月20日　鈴木シンさん（富田字鍬木田）が99歳の誕生日を迎えられました。この日、村では賀状と記念品を贈り「白寿」を祝いました。鈴木さんは明治29年生まれで、現在も至って元気です。本を読むことが大好きで、この日、お孫さんなどから昔話の本もプレゼントされました。鈴木さんは村の最高齢者で、くよくよしないことが長生きの秘けつだそうです。

「ほっとはうす・さめがわ」に決定

2月9日　現在、赤坂東野字戸草地内に建設中の村営宿泊施設の名称選考委員会が開かれ、名称とサブタイトルが決まりました。応募総数233点の中から、佐藤裕一さん（赤坂中野字道少田）の「ほっとはうす・さめがわ」が名称に、清水国明さん（赤坂東野字伊柳沢）の「いきぬきタヌキ葉貫のお宿」がサブタイトルに選ばれました。宿泊施設は、都市部に住む方々との交流の拠点として最大28人の宿泊が可能となります。5月のオープンを目指して急ピッチで準備が進められています。


〈完成予想図〉

フォトルポ・



保育所は楽しいよ

2月24日　渡瀬保育所で平成七年度入所予定児の「一日入所」が行われました。七年度から一歳児も受け入れることになり、一歳児二人を含め四月から入所する予定の七人のお子さんがおかあさんといっしょに保育所を訪れ、おにいちゃんやおねえちゃんたちの保育所での生活を見たり、友だちと遊んだり、健康診断を受けて保育所生活に備えました。



福原塙線の開通を祝う

2月10日　村道福原塙線の開通式が現地で行われました。福原塙線は緊急地方道路整備事業として昭和六十三年度から実施され、全長千百㍍、全幅八㍍の二車線道路で高額の国県補助を受け、二億六千六百万円の事業費で完成しました。完成式には工事関係者や地元の方など六十人が出席してテープカットを行い、事業の完成を喜び合いました。

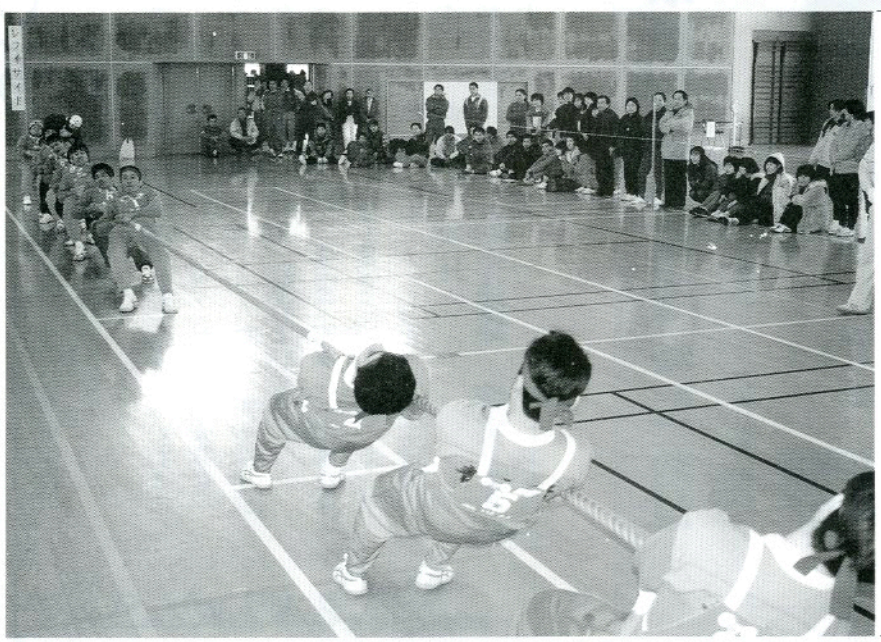

青生野が連続アベック優勝

2月12日　第七回鮫川村綱引競技大会が農業者トレーニングセンターで行われました。男子八チーム、女子四チームが出場し、力と技と精神力の熱戦を繰り広げました。結果◎男子▽優勝＝青生野B▽準優勝＝青生野A▽三位＝東石◎女子▽優勝＝青生野▽準優勝＝西野▽三位＝渡瀬　また、2月26日に鮫川村で行われた郡大会で、女子青生野チームが準優勝、西野チームが三位入賞を果たしました。

ふれあいひろば

ふたりでバトンタッチ♡♡46



矢吹勝則♡登喜子さん（赤坂中野字大塩）

勝則さんは赤坂中野の矢吹正さんの長男、登喜子さんは石川町の出身で、昭和六十一年三月二十七日に結婚式を挙げました。

友だちの紹介で知り合い、三年くらい交際してゴールインしました。

勝則さんは登喜子さんの「気の強いところ」に、登喜子さんは勝則さんの「強引なところ」にひかれ、お二人とも「悪いところがなかった」と、おのろけたっぷりでした。

長女彩ちゃん（小二・写真左）長男隆介くん（幼稚園・右）二男潤平くん（一歳）の三人のお子さんに恵まれ、親子で少林寺拳法の鮫川道場でけいこをしています。

現在勝則さんは、いわき市のいわきイワタニ販売㈱に、登喜子さんは浅川町の浅川衣料㈱に勤めています。

「健康で明るく、円満な家庭を築きたい」とおっしゃるお二人。いつまでもお幸せに。

次は　湯座達雄・啓実さんにバトンタッチ

文芸

俳句

いわき市　金沢　暁舟

中空に諸手をひらく梯子乗り　反田　小山田清哲
初ダンス鮎の如くにはねている　前沼　黒田　寿香
被災地の空に白々寒の月　道少田　山本　朗史
風来ては風のよろこび犬ふぐり　押目　北條素人坂
湯豆腐の熱さ喉越え胃腑までも　横座　矢吹　茂
浅漬けの大根甘し老の日々　道少田　山本五十鈴

短歌

寒き日の記憶の母のあかぎれよ　福島市　中井　恒峯
地図を手に仰ぐ雪空白鳥の里　二反田　大平　太平
初雪や朝日当らぬ庭を掃く　新宿　斉須　信子
かんかんと大根凍ててぶらさがる　大塩　岡部　シゲ
庭先の土砂崩れせし工事場に氷柱見事に下りていたり　岫長　北條　平
阿武隈の西野の里に新築の学舎初日に輝き渡る　棚橋　関根　一好
抑留の戦友の賀状も年毎に稀となりたり半世紀すぐ

東京鮫川会からこんにちは



星野洋子さん
（旧姓　湯座）

埼玉県戸田市在住
赤坂中野字新宿出身

私は昭和三十三年卒業をし、今住んでいる星野に就職をして来ました。

あの頃は、進学する人が少なく、先生に「高校を出てないと今に後悔するぞ」と言われ、自分も考えました。でも、手に職を持っていればどんな時代でも

わが家のアイドル

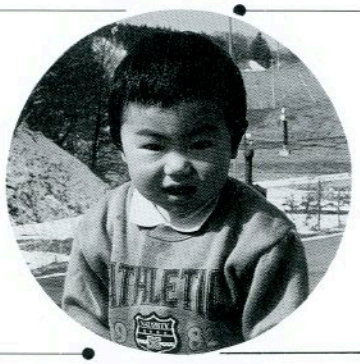

矢吹健太くん（二歳）

お兄ちゃんとおばあちゃんと三人でお留守番しています。いつもお兄ちゃんに泣かされてばかりいるけど、たまには〝スペシウムコウセン〟で反撃しちゃうぞ！

（おかあさん）

矢吹浩美・静子さんの二男

（赤坂中野字宿ノ入）

ガンバルウーマン

11

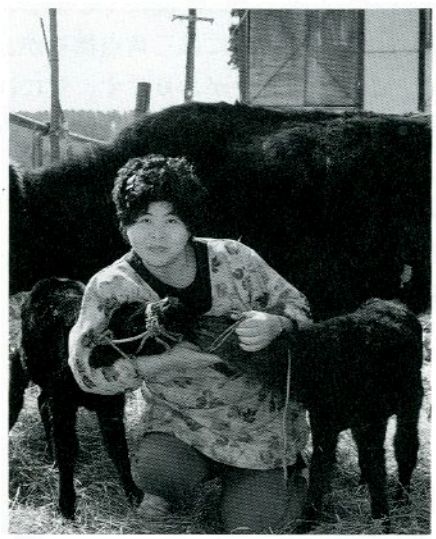

佐川スミヱさん（39歳）

（赤坂東野字内ケ竜）

「牛も苦しいときは涙を流すんですよ」と話す佐川さん。

今年１月27日に三つ子の子牛を取り上げました。

５～６年前から、おじいさんの手伝いをしているうちに、見よう見まねで覚えたそうです。

現在、親牛７頭、子牛７頭を飼育しており、三つ子のお産のときは、５時間もかかったそうです。

「人間とちがい、牛は生まれてくるまで三つ子だとわからないので驚きました」と、うれしそうに話してくれました。

「愛情をもって接していると動物にも通じる」と、やさしい笑顔の佐川さんです。

これからも、家族みんなで協力しながら、牛をどんどん殖やしていきたいと、意欲的にがんばっています。

大　塩　鈴木　クニ
両の手をこたつに入れて温もりつつ放映のがれきに涙こみあぐ
酒　垂　石井　カヤ
何もかも親にねだりし幼な日をしみじみ思うわれも祖母なる
江竜田　芳賀　洋郎
その昔佐竹の公の堀るというその鉱石は銀と聞き居る
田苗下　蛭田　正
小春日の縁側に出て着ぶくれのわれは半日猫と居眠る
越　虫　星　武
畑仕事終えて家路を急ぐ妻愉しくあらむか鼻唄うたう
田苗下　蛭田　浩市
凍結の滝のうら側に音のしてひかる水玉は氷に映る
中野町　赤坂　朝子
チンチンと鳴る自転車のペダル踏むかっこいいねと冷やかす孫ら
大石草　鈴木イミ子
炊き出しの湯気立つ器に雪が舞う食の重みが見ゆる震災
名　下　須藤美代子
被災地の瓦礫の中の魚店にまろまろとして河豚が息づく
本　坂　藤田　末光
岩々を洗うが如くしぶきあげ幾條の帯なすそうめんの滝
岩野草　坂本　雪絵
錆色に朝焼けし雲流れゆく下に真冬の強滝の音
沼ノ沢　本郷　チヨ
「お前からいつもからむ」とどなる夫「肥え出し」なければ仲良きものを
大戸中　小松　セツ
かちかちと音を立てつつ薄氷の水のむ鶏のとさか輝く
楢久保　森　芳子
雪掻きし朝に纏めし歌一首けろりと忘るメモする前に

自分に強く生きられると思い直して、床屋になって自分に挑戦してみようと思いました。

鮫川から一歩も外に出たことのない私が東京に行って働くことが出来るか、不安と希望がいったり来たり。勇気をもって就職列車に乗り、友達と別れをおしみ鮫川を後にしました。

「東京さ行くんだ」と多少は夢を持っていました。ところが現実は厳しく、すぐに田舎言葉で笑われました。「お客様相手なので言葉を直すこと」と言われ、言葉では大変泣かされました。笑い話しになりますが、御主人様に「お客さんの子供を見ていて」と言われ、その子供に私が「このガギこちゃーこい」と言ったら、女の子が泣きだして大変しかられました。しばらくは無口になり、話しノイローゼになりました。今となっては、ナマリ言葉も懐かしく思います

奉公は大変につらい毎日でした。鮫川の空の方を見て「いつ帰ろうか」と泣いた日が続きました。「自分で選んだ道、くよくよせず前進のみ」と心に誓い現在にいたっております。

〝苦労は金で買ってもしろ〟と言う言葉どおり、今は手に職があるおかげで主人が病弱なため、入退院のくりかえしの年もありましたが、その時は、「ハサミ」と「クシ」があれば女でも生活にはこまりません。店を開いて「いらっしゃい」「ありがとうございます」のあいさつを大切に自分の仕事に生きがいを感じております。

いつまでもふる里を愛する気持ちも大切に!!







訪ねてみませんか鮫川の30景 ⑪

大塩山（おおしおざん）

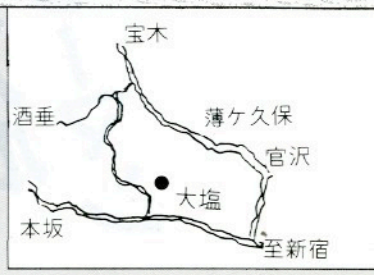

大字赤坂西野字大塩集落の北側にそびえる姿のよい大塩山があります。山頂には三角点標石があり、少し下りたところに観音堂があります。堂には、村指定有形文化財の木造揚柳観音菩薩坐像が安置されています。正和５年（1316）につくられたもので、村内最古の仏像です。大塩農事組合が管理し、八十八夜（５月２日）には組合員こぞって山にのぼり、祭礼を営みます。

こちら窓口

お誕生おめでとうございます

住所	赤ちゃんの名前	日/日	保護者
関口	下重優樹（しもじゅうゆうき）	1/14	下重正人
巡ケ作	松本直紀（まつもとなおき）	1/16	松本克男
西野内	関根吉崇（せきねよしたか）	1/22	関根明
酒垂	石井隆幸（いしいたかゆき）	1/30	石井幸一
東前田	笹島美幸（ささじまみゆき）	2/13	笹島兼光

おくやみ申し上げます

（1月21～2月20日までの届け出）

住所	亡くなられた方	年齢	世帯主
茅滝	白坂シゾ	88	白坂利昭
鬼越	圓谷ヨウ	87	圓谷菊重
石井	須藤菊蒲	84	須藤照司
新宿	中川西スガ	91	中川西一男
近藤保	近藤保典	95	

今月の人口（２月１日）

人口	世帯
5,178（＋7）	1,125（０）
男	女
2,564（＋5）	2,614（＋2）

ゴミは収集日に出しましょう

収集場所	種別	３月	４月
江竜田～中野町～福原～田尻橋～反田～鍬木田～前沼～広畑～役場～鮫川保育所～農協前～農協倉庫～給食センター～道少田～教員住宅～伏木田～大塩コース	可燃物	2.6.9.13.16 20.23.27.30	3.6.10.13 17.20.24.27
	不燃物	3.17.31	14.28
さぎり荘～村営住宅赤坂中野団地コース	可燃物	2.6.9.13.16 20.23.27.30	3.6.10.13 17.20.24.27
	不燃物	1.15.29	12.26
鮫川分校（可燃物木曜のみ）鮫川中学校コース	可燃物	2.6.9.13.16 20.23.27.30	3.6.10.13 17.20.24.27
	不燃物	2.16.30	13.27
関下～越虫～丸谷地～赤小名入口～青生野小学校～世々麦～葉貫～戸草～蕨ノ草～中沢入口～中沢～関口コース	可燃物	1.8.15.22.29	5.12.19.26
	不燃物	1.15.29	12.26
真坂～寅卯平～西部集落センター～茅～本坂～酒垂～滑石～塚本～塩倉～荻ノ沢～折戸～宝木～水口～落合～官沢コース	可燃物	1.8.15.22.29	5.12.19.26
	不燃物	2.16.30	13.27
官代～楢久保～遠ケ竜～大石草～大根屋敷～内ケ竜コース	可燃物	1.8.15.22.29	5.12.19.26
	不燃物	3.17.31	14.28
石井草～前田～大久保～鬼越～戸倉～赤柴～菅田～大沢入口～余所内～沼野沢～岩野草～鍛治平～薄ケ久保コース	可燃物	1.8.15.22.29	5.12.19.26
	不燃物	24	21

休日のお医者さん

月日（曜）	棚倉町	塙町	石川町
３月12日(日)	あらまちクリニック	車田病院	矢吹医院
19日(日)	杉山胃腸科外科皮膚科	厚生病院	中島病院
21日(火)	和田医院	厚生病院	大野診療所
26日(日)	勝田医院	—	山本医院
４月２日(日)	大木医院	石川医院	大野病院
９日(日)	東白川中央病院	—	矛川医院

あとがき

♥三月になったら雪が降り、季節が逆戻りした感じです。この冬、雪もあまり降らず、村内でも水不足の地域があるようです。農作業が始まるころまでにまとまった雨が欲しいですね♥皆さんは春の訪れを何で感じますか。私は悲しいことに〝花粉アレルギー〟です。今年は、予想どおり普通の年より多いとのこと。がんばって乗り切りましょうね。（石）