広報 さめがわ 5

平成6年 No485



夏がきた！

農業者トレーニングセンターのプール開きが5月20日行われました。室温34℃、水温24℃の絶好のプール日和となり、富田小学校の児童22人が初泳ぎを楽しみました。

発行／編集　鮫川村総務課　〒978-04 福島県東白川郡鮫川村大字赤坂中野字新宿39の5 TEL(0247) 49-3111　　印刷／佐藤印刷所

青空くんが聞いた平成六年度予算

青空くんは村内の天文学校に通う小学六年生。社会の勉強が好きで、鮫川村では今どんなことがおきているのか、将来どんな村になるか、興味をもちはじめました。今日は、村の予算について聞いてみるため財政さんをたずねました。



青　空　くん

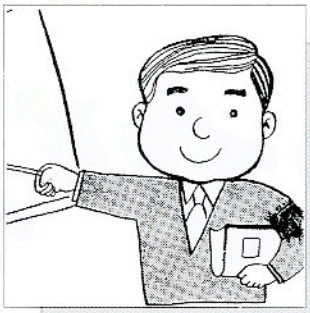

財　政　さん

財政さん　こんにちは。何でも聞いてね。なるべくわかりやすく説明するから。

青空くん　財政さん、早速ですけど村の予算や決算って広報なんかでよく紹介しますけど、むずかしくてよくわかりません。僕たち小学生でもわかるように教えてください。

財政さん　そうだね。まず、村ではどんなことをしているか説明しようね。青空くんが通っている学校を建てたり、道路をつくったり、健康診断や予防接種をしたり、みんなが健康で安心して暮らせるようにいろんな事業を行っているんだよ。

青空くん　じゃ、保育所なんかも。

財政さん　そうだよ。そういう事業をするために、一年間にどのようにお金を使うかを計画したのが予算なんだ。みんなもおこづかいをもらって何に使うか計画を立てるでしょう。それと同じだよ。

青空くん　僕のおこづかいと同じなんですか。

財政さん　今年四月から来年三月までの一年間が平成六年度になるんだけど、基本目標の「二十一世紀に向かって活力あるむらづくり」を目指して平成六年度の予算が三月に開かれた村議会で決まったんだ。

村の予算は、一般会計と国民健康保険、簡易水道事業や、

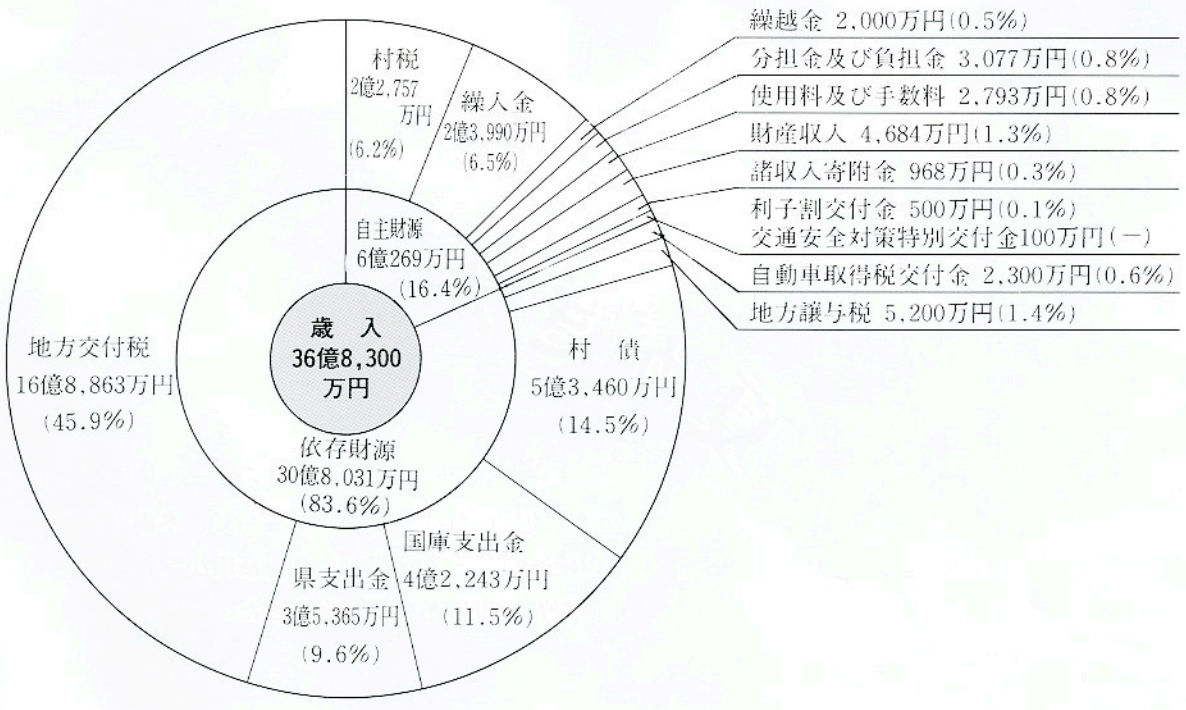

平成６年度予算
全会計あわせて44億9,500万円

三月から運行している村営バスなど、それぞれの事業別に分かれている特別会計があるんだ。

平成六年度の一般会計は、三十六億八千三百万円、平成五年度が三十一億八千三百八十万円だったから四億九千九百二十万円の増で十五・七％の伸びとなったんだ。そして特別会計の合計八億一千二百三十四万八千円を合わせると四十四億九千五百三十四万八千円になるんだ。

青空くん　すごいお金なんですね。このお金は、全部お父さんやお母さんが払うんですか。

財政さん　そんなことはないよ。それでは一般会計の内容を詳しく話してみようか。

青空くんたちの家でもお父さんやお母さんの給料のように入ってくるお金・収入と、使うお金・支出があるように村でも収入を歳入、支出を歳出というんだよ。

歳入のトップは地方交付税

財政さん　歳入は、お父さんが納めている村民税や固定資産税のように村独自で調達できる「自主財源」と、国や県からもらう「依存財源」に分けられるんだよ。そして、入ってくるお金で最も多いのが地方交付税といって、国から十六億八千八百六十三万円くるんだ。これは、五年度より五千三百万円増えているんだ。

青空くん　チホウコウフゼイ？？　聞いたことないな。

財政さん　地方交付税というのは、日本全国の市町村が教育や福祉対策などを一定の水準で運営できるように、自主財源で足りない分を国からもらうお金のことで、補助金とは違い、使いみちは特定されないんだよ。

青空くん　ずいぶん多く援助してもらうんですね。

財政さん　次に多いのが、村債といって学校建設や道路整備などの公共施設を充実するために借り入れるお金、つまり借金だね。それが五億三千四百六十万円になるんだ。このお金

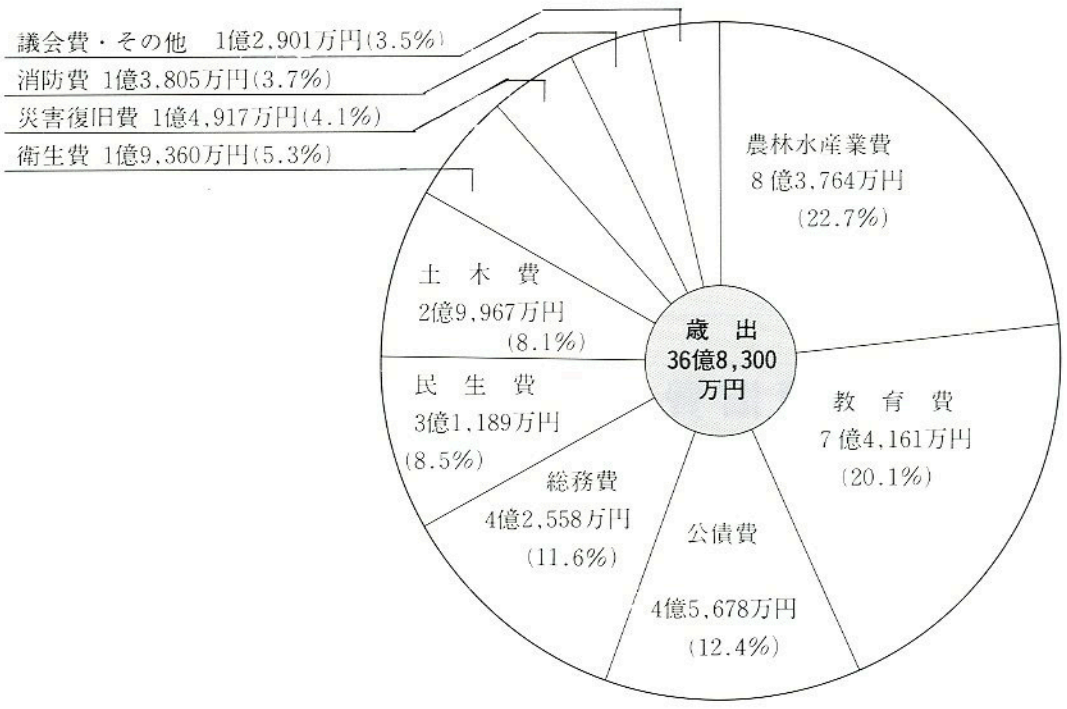

税の負担状況

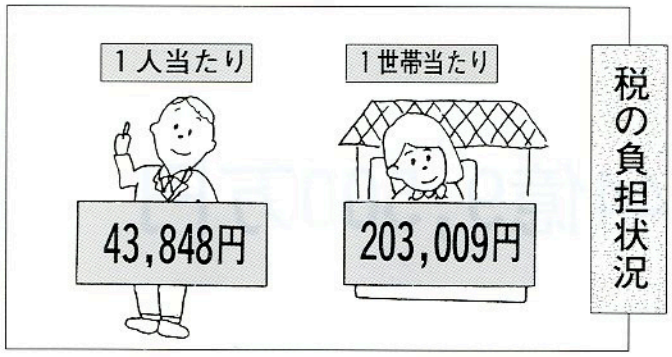

は、十年から三十年くらいで返済するんだけど、鮫川村は、過疎地域や辺地等に指定されているので、村債の中の過疎債や辺地債の償還金の七十～八十％をさきほど説明した地方交付税に加算されるんだよ。そして借りたお金を国や県、金融機関に返していく方法が歳出の中の公債費になるんだ。

青空くん　じゃ、ぼくたちの家を建てるときに借金するのと同じですね。

財政さん　そして次に国庫支出金、県支出金といって、村が義務的に行う教育や独自の事業を村が実施した場合に、国や県から入ってくるお金が七億七千六百八万円にもなるんだ。

青空くん　鮫川村では依存財源がずいぶん多いんですね。

財政さん　そう、自主財源は十六・四％で、依存財源は八十三・六％にもなるんだよ。

青空くん　そうすると、ぼくたちはいくらくらい負担しているんですか。

財政さん　税負担というんだけど、村税を四月一日の人口五、一九〇人で割ると一人当たりが四万三千八百四十八円、一、二二一世帯だから一世帯当たりが二十万三千九円になるんだ。

青空くん　一般会計で一人当たりいくら使われるんですか。

財政さん　それは、下の図をみてごらん。

青空くん　うわー！一人当たり七十万九千六百三十四円、一世帯では三百二十八万五千四百五十九円にもなるんですね。一人四万三千八百四十八円負担して約十六倍のサービスをしてもらうことになるんですね。

財政さん　そうなんだ。お父さんたちが一生懸命働いて納めてくれた税金を、村ではいつも「今、何が重要か」を考えて、大切に使うよう努力しているんだよ。

青空くん　ふ～ん、どんなことに使われているんですか？

財政さん　歳出は、使われるお金を性質毎に分けた性質別経費と、村の仕事を目的毎に分けた目的別経費があるんだけど、今年度の重点事業がわかる目的別に説明していこうね。

青空くん　はい、お願いします。

一人当たりに使われるお金

議会費
13,589円



総務費
82,000円



農林水産業費
161,396円



災害復旧費
28,742円



土木費
57,740円



衛生費
37,302円







村営住宅の建設は、資金の一部を簡易保険積立金から融資を受けました。

歳出の22・7%が農林水産業費

財政さん　まず、歳出全体の二十二・七%を占めている農林水産業費には、鮫川村で最も重要な産業、農業関係の予算があるんだよ。稲や野菜、こんにゃく、たばこなどの農作物の生産や畜産業をさかんにするため、田んぼを使いやすく整備したり、機械を買ったり、パイプハウスを建てたりするんだよ。そして、環境をよくするために、道路をつくったり、今年は西山の墓地石山と真坂に農村公園をつくるんだ。また、都会の人に農村の良さをわかってもらうために、泊まりがけで遊びにこれる宿泊施設、長期滞在施設を赤坂東野の伊柳沢地内につくるんだよ。

それと、農業を受け継いでいく若い人を育てたり、農業ができなくなった人のために土地の貸し借りのお世話をしたり、鮫川村に合った農業をみつけたりと、建物や道路をつくるばかりじゃないんだよ。

また、土地をひとくぎりずつ測量して図面をつくっていく地籍調査という仕事もするんだ。そして、忘れちゃいけないのが、村の美しい緑を守る林業の仕事。山の手入れをするための道路や良い木材を生産するための事業、山の木を利用してシイタケを作ったり、杉林の中でわさびを栽培している人たちへの援助もしているんだよ。

青空くん　予算が多いだけに、いろんな仕事をしているんですね。

来春には西野小学校の新校舎完成

財政さん　次に多いのが教育費で、小学校や中学校、幼稚園の予算や、青空くんたち小学生を対象にしたふるさと文化ふれあい教室や、ロードレース大会、村民駅伝、ファミリーコンサート、そして学校で食べている給食も教育費にあるんだ。今年度の一番大きな事業は、何といっても西野小

七十万九千六百三十四円

民生費 60,095円 	消防費 26,599円 	教育費 142,892円 
労働費 40円 	商工費 10,078円 	公債費 88,012円 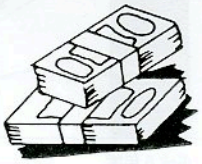





学校校舎の改築だね。来年の三月完成を目ざしているんだよ。

青空くん　西野小学校の友だちは、みんな楽しみにしているでしょうね。

財政さん　三番めに多いのが公債費、これはさきほど説明したね。

そして村の十年後に目標を決めてどんな村にしていくか、鮫川村の総合的な計画を立てる振興計画の作業を今進めているんだけど、その費用や毎月発行している「広報さめがわ」の費用も総務費にあるんだよ。

民生費は、ねたきりのお年寄りやひとり暮らしのお年寄りの方たちが安心して暮らせるように手助けをしたり、保育所、児童館の予算もあるんだ。

村道をつくったり、舗装したり、村営住宅の予算は土木費で、前田地内の赤坂団地に今年も四戸建築するんだ。

みんなの家からでるゴミを集めたり、川に流れる水をきれいにする合併処理浄化槽や健康診査、予防接種は衛生費になるんだ。健康診査の中で胃がん検診は、今まで自己負担が千円だったのを七百円に下げたんだよ。ひとりでも多くの人に検診を受けてもらって病気を早く発見するためだよ。

青空くん　お父さんやお母さんにも検診を受けてもらわなくちゃ。病気になったら大変だものね。それと、ゴミはなるべく出さないよう心がけよう。そうすると、僕の家にある生ゴミを堆肥にするコンポストも衛生費になるんですね。

財政さん　そうだね。十一月に毎年行われる健康まつりも衛生費なんだよ。

青空くん　まつりといえば、鹿角平観光牧場で開かれるうまいもの祭りは？

財政さん　そうそう、いいところに気がついたね。うまいもの祭りは、うまいもの祭り実行委員会が主体となって行われるんだけど、観光費の中からお金を補助するんだよ。

青空くん　そのほかにどんな仕事をしているんですか。

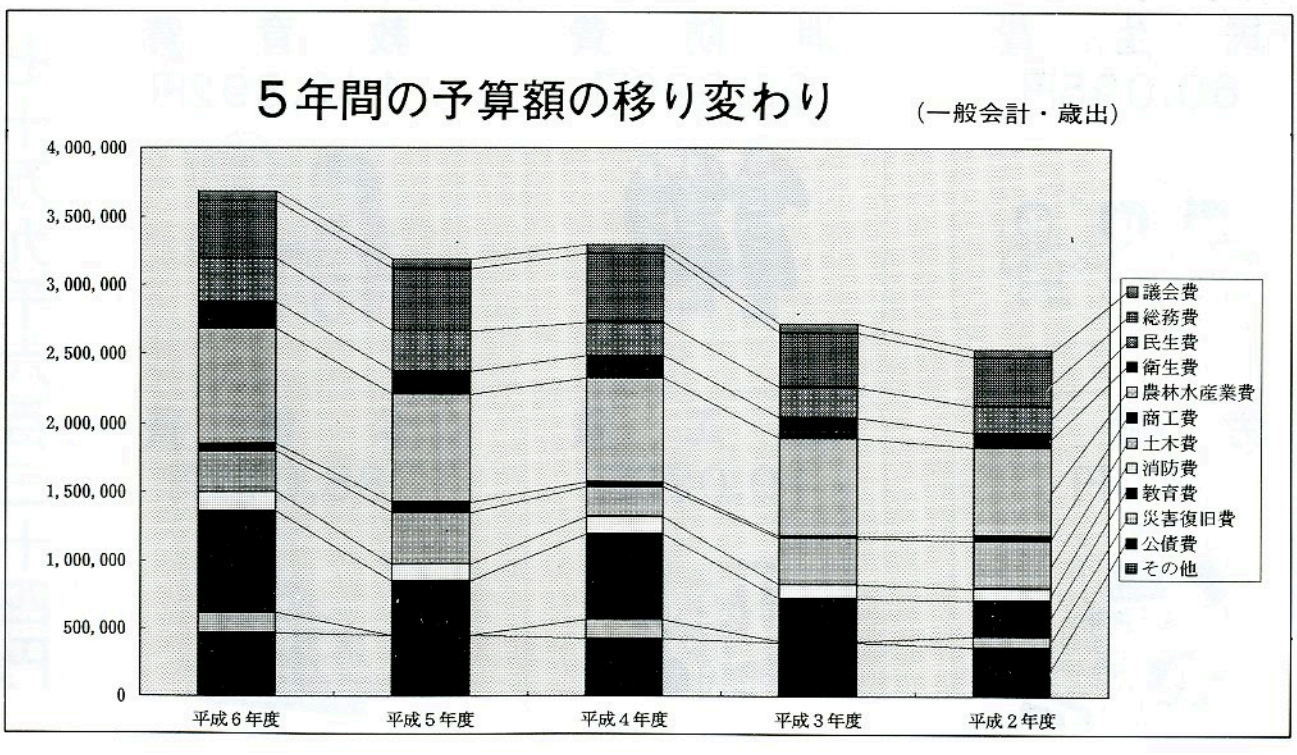

五つの会計がある特別会計

財政さん　最初に話したように、一般会計のほかに目的に添った事業を行っている特別会計があるんだ。

まず、国民健康保険特別会計だけど、この会計には事業勘定といって国民健康保険に入っている人がお医者さんにかかったときのお金・医療費を村で七割負担しているんだ。この保険に入っている人は村に二四七五人いて、国民健康保険税という税金を納めてもらい、そして国や県からくるお金と合わせて運営しているんだよ。

もう一つ、直診勘定といって村の診療所を運営していく会計なんだ。

青空くん　僕の家ではどの保険になるのかな？

財政さん　次に老人保健特別会計といって、七十歳以上のお年寄りの方々が安心してお医者さんにかかれるように個人負担を少なくする制度があって、その事業を行っているんだよ。

青空くん　それで僕の家のおばあちゃんたちも安心してお医者さんにかかれるんですね。

財政さん　そうなんだ。そして、村の中で学校や家がたくさんあるところに安心して飲める水を供給するための簡易水道事業特別会計や青空くんのお父さんやお母さんたちが働く会社を村内に建ててもらうために用地を造っておく工場団地造成事業特別会計、三月から青空くんのお兄さんたちを棚倉駅まで乗せていく村営バスを走らせるための村営バス事業特別会計があるんだよ。

青空くん　ずいぶんいろいろあるんですね。

財政さん　予算額は左の表を見てね。一般会計を中心になるべくわかりやすく話したけどわかったかな。

青空くん　はい。今日はとても勉強になりました。財政さんありがとうございました。

財政さん　青空くんもあと十年もすると社会人になるけど、鮫川村に生まれてよかったと思われる村になるようがんばるから、大きくなっても村に住んでね。

特別会計

8億12,348千円

（前年度対比 8.7%増）



国民健康保険特別会計

402,030千円

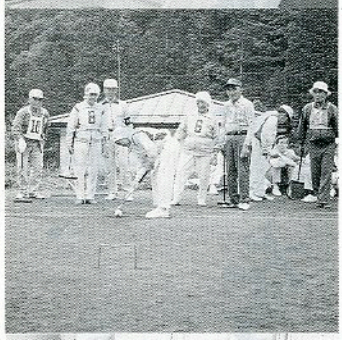

老人保健特別会計

316,227千円



簡易水道事業特別会計

61,170千円

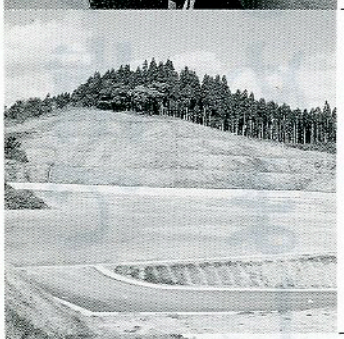

工場団地造成特別会計

25,804千円



村営バス事業特別会計

7,117千円

こんにちは
保健婦です
おかわりありませんか

一生、自分の歯で健康を噛みしめましょう

四十歳を過ぎる頃から歯を失う人が増えてきます。厚生省の調査によると、高齢者の三十五％以上が自分の歯が一本もないという結果がでています。

これでは、せっかく長生きしても健康は保てません。健康で豊かな人生を過ごすためには、まず自分の歯でものが食べられることが大切です。

歯がなくなると、噛む力（そしゃく力）が落ちます。歯の健康な人のそしゃく力を一〇〇％とすると、奥歯が一本なくなった場合、五十％に低下してしまいます。また義歯を使った場合は自分の歯の二十％程度に落ちてしまいます。また味覚も衰えてしまいます。歯は家族ぐるみで乳歯から大切にしましょう。

三歳で四人に三人がむし歯になる

乳歯を健康に保つことは、丈夫な永久歯をつくるキーポイントです。とくに三歳までの歯の健康状態が決め手となります。

鮫川村では、一歳六か月で六人に一人、三歳では四人に三人は虫歯があります。

お子さんが一生、健康な歯で暮らせるか否かは、お母さんにかかっています。

乳歯が生える時期と虫歯になりやすい歯の順位

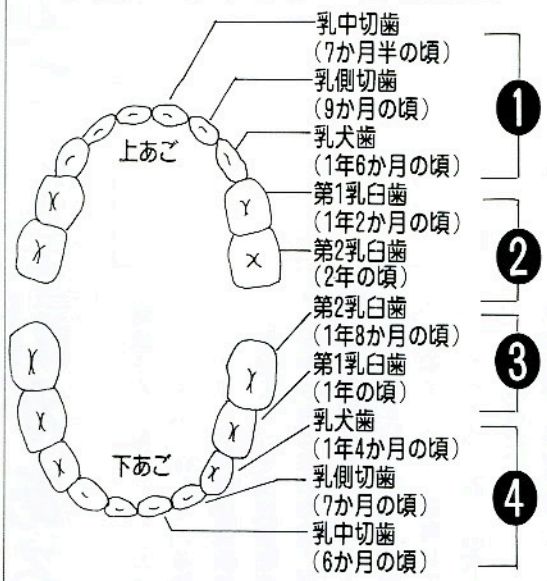

歯の生え方別歯磨きレッスン

1 下の前歯が出たら
とくに何もしない。
離乳食のあとに水を飲ませる。



2 上の前歯が出て、さらに上下8本になったら
歯ブラシでサッと軽くこする。歯ブラシは小さく柔かめ。食後、コップのトレーニングもかねて、コップで水を飲ませる。



ポリオ予防接種
忘れず受けましょう。

健康づくりお手伝いします

保健事業のより一層の効果を図るため、村では四十二名の方を保健推進員に委嘱しています。

四月二十一日に開いた保健推進員会議で委嘱状を交付しました。その後役員選出が行われ、会長に斎藤美津江さん（赤坂東野字広畑）、副会長に鈴木ツナさん（赤坂中野字新宿）が選ばれました。

こんな仕事をします

○妊産婦、乳幼児、成人及び老人等で保健指導を要する方の把握

○健康相談、各種検査及び予防接種のための連絡と業務実施への協力

○食生活改善に関する知識と技術の普及、指導等

わたしたち保健推進員です

氏名	行政区	担当区域（地区名）
白坂千賀子	赤坂西野区	酒垂、名下、茅、本坂
須藤かつ子		頭割、虹ケ沢、滝、仁田
鈴木綾子		滑石、上、中、浅屋敷、藪、西、旗門場
矢吹照子		前折戸、塩倉、前塩倉、荻ノ沢
矢吹さつき		岫長、火打石、押目、上野町、下野町
藤田初枝		石ノ花、岡田、欠下、蔵平、草牛、寅卯平
齋藤春子	西山区	鐘撞堂、大久保、落合、横座、吉合
関根キヌ子		追木、沼ノ沢、大平
関根キチ		戸倉、発地岡、赤柴、菅田、菅ノ目
芳賀芳江		岩野草、鍛治平、婦知目貫、宝木、押野、前押野
國井小夜子		余所内、大沢、水口、田中、土路部
石井とよ子		折戸、後折戸、西野内、沢尻
鈴木ヤヨイ	赤坂中野区	馬場、辺栗、鬼越、摺合、東前田、馬生田
鈴木ツナ		新宿１～３組
白土博子		新宿４～７組
岡部静子		道少田１～２組
鈴木栄美子		道少田３～４組
矢吹カヲル		官沢、薄ケ久保、前田、大塩４
岡部みち子		大塩１～３組
湯坐信江		真坂、取上、滝平、二本田
斎藤美津江	赤坂東野石井草区	広畑2～5、巡ケ作
前田悦子		官代
阿久津キミ		芦ノ草、滝ノ下、蕨ノ草
鈴木恵美子		木戸沢、大竹、草木、戸草下
三瓶ナミ子		伊柳沢、戸草上
水野洋子		内ケ竜、楠久保、大房、中内
佐藤春枝		遠ケ竜、小名沢、大石草、大根屋敷
中川西ステ		石井、森ノ前、関ノ上、山口、前田、大久保
鷲野谷リツ子	富田区	前沼、八斗蒔
鷲野谷和栄		彦次郎、反田、二反田
坂本秀子		鍬木田
生田目フクミ		中沢
蛭田トキ子	渡瀬区	田尻、田ノ上
山形良子		田苗下、福原、中山
木之内リウ		下、大戸中
山形ヨシエ		中野町、木之根、上耕地
芳賀ヒロノ		江竜田
下重シヅ子		関下、越虫、関口
大森明美	青生野区	丸谷地、羽双
藤田マツヨ		大犬平
生田目清子		江堀、青生野
加藤みつ江		世々麦、姿平、西谷地

3 第1臼歯が出たら

歯ブラシできちんと磨く。歯ブラシは2本用意し、1本はオモチャがわりや興味を覚えさせるため。もう1本はお母さんが磨いてあげるためのもの。寝かせ磨きで。

4 犬歯も第2臼歯も出て全部そろったら

ひとりで歯磨きできるように、練習をさせる。お母さんの仕上げを忘れずに。ブクブクうがいをマスターさせる。

5 3歳をすぎたら

自分から積極的に歯磨きができるように。忘れずに歯磨きをしたらほめてあげる。まだお母さんの仕上げが必要。







ポリオとは、小児マヒを言います。日本でも三十年前までは大流行をくり返していた病気です。昭和三十六年のポリオ生ワクチンの緊急投与以来、日本では、制圧された状態となっています。しかし、世界ではまだポリオは流行が続いており、国内への侵入を防ぐためにも、外国に行って発病しないためにも、ポリオ生ワクチンの接種は励行されなければなりません。

〈接種方法〉

生後三か月から四十八か月の間に、六週間以上の間隔で、ポリオ生ワクチンのシロップを二回経口投与します。

〈接種日〉

6月30日(木)
10月24日(月)
12月6日(火)

〈注意〉

下痢をしている場合には投与できません。

宝暦十二年十二月藤右衛門田地証文

相渡し申す田地証文の事

一、当午御公儀様年貢金相詰り申し候間、金子壱両壱分借用仕り候て、森ノ下中田九畝拾歩が所、質地相渡し申す所実正に御候、

但し年季の儀は有合わせに相定申候。我等金子出来申候節は右の金子にてお返し成られ下さるべく候、御年貢、役がけ、さしの儀は基元にて成られ下さるべく候、かように相定め申す上は脇へは一切渡し申すまじく候我等作り申す節はお返し成られ下さるべく候、その為、証文よってくだんの如し

宝暦午十二年十二月廿二日　渡し人　藤右衛門㊞

請人（保証人）　常右衛門㊞

大久保　又市殿

文書読み下しをすれば以上のようになる。宝暦年間は十三年まで、明和、安永、天明と続き、十二年は一七六二年に当るから今を去ること二百三十二年ということになる。

近世の村方文書として金子借用証文は数多く残されている。その中で際立って多いのがこの証文のように「御年貢金に相詰り」と記されたものである。

年貢は田の分は米で、畑分その他の課税分は金納とされていた。今日と違って当時村人百姓にとって現金収入の道は少なく結局は米麦雑穀等を売ってまかなうほかはなかったと思われる。それは市場相場の不安定さ、不作等の悪条件は常であったから、その年の年貢金納期末の十二月に至ればおのずとこのような事態となった。

壱両壱分は今日の五万円相当である。年季は有合わせ、中田九畝拾歩は貴重であったに相違なく、返済の見込みは容易には立たなかったに違いなく、それでも金子ができた節は戻してくれることを約している。さらに末尾に至って「我等作り申す節はお返し云々」と念を押している心根が伝わってくる。

年貢金分であるから田地が自分の耕作から引き離れるのみで藤右衛門の手に残るのは証文一枚ということになる。

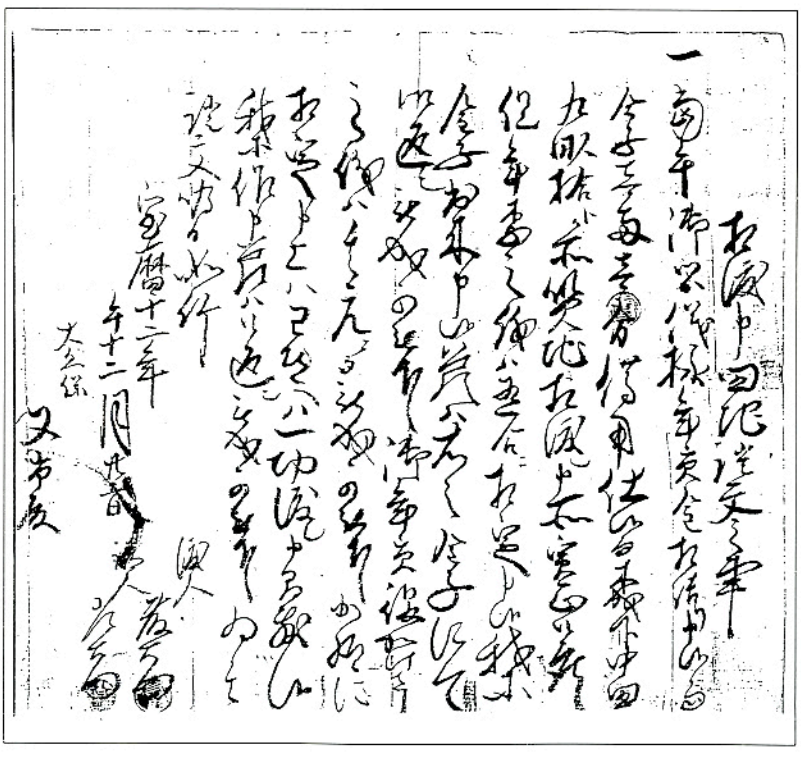



監査委員に　矢吹一郎さん再任

このたび、五月の臨時村議会の同意を得て、矢吹一郎さん（大字富田字中沢）が村の監査委員に再任されました。

矢吹さんは、学識経験を有する委員として、平成二年から監査委員を務められています。任期は平成十年五月十九日までの四年間です。

人権擁護委員制度をご存じですか

六月一日は、人権擁護委員法が施行された日です。

全国人権擁護委員連合会は、六月一日を「人権擁護委員の日」と定め、この日を中心に一層の人権思想の啓発に努めることを申し合わせています。

人権についての困りごと、心配ごとがありましたら人権擁護委員に御相談ください。

村の人権擁護委員は次の方々です。



大楽勝男さん（大塩）
☎49-2201



青戸彦磨さん（前沼）
☎49-2325

相談会を開催します

日時　六月二日（木）午時十時から午後三時まで
場所　鮫川村山村開発センター

日本赤十字社銀色有功章

宗田貞治さん受賞

赤坂東野字内ケ竜宗田貞治さんは、赤十字事業に役立ててくださいと、日本赤十字社鮫川分区を通じ、社資として二十万円を拠出されました。

宗田さんは、日頃赤十字事業には深い感心と理解をもっておられ、このたび奥さんが病気入院の際輸血によって全快されたことに対し、赤十字事業の一つである献血に感謝の気持ちを表わしたものです。

大変ありがとうございました。



エリック先生の日本見聞録



「出る杭は打たれる」

私は日本に来てから何度となくこの諺を聞いたことがあります。ここ日本に住むようになって9か月たちますが、やっとこの諺が日本人にとってどれほど大切な生活の知恵なのか、その理由がわかるようになってきました。

日本で生活するということは、自分は一軒の小さな家に住む大家族の一員なのだと意識して生活するのに似ているように思います。日本の人々は、国民の一人として、生き続け成功をおさめるために他人とどのようにうまくやっていくかを身につけていかなければならなかったのでしょう。

日本は単一の文化や民族を有する国ですから、日本人の子供にとって、自分がどのような大人になっていくべきかは、よく理解できていることだと思います。

しかしながら、アメリカ人の子供達にとっては、知らなければならない文化や生活様式は数多くあります。アメリカ人ひとりひとりは、異なる人生の歴史的背景を背負っているので（アメリカは数多くの国々からの移民で、成り立っている国です。）アメリカ人みんなが足並みそろえて同じようにふるまうことには無理があるのです。ですから、アメリカでは〝他人の違うところ〟を受け入れていかざるをえないのであり、〝他人と違うところ〟を誇りに思うようになってきたのです。子供の時分に、私たちアメリカ人は、〝他人の違うところ〟を尊重するようにと教え込まれます。そして同時に、人それぞれが自分が持っている個性を誇りに思うようにと励まされるのです。

日本には、数多くの習慣や伝統があります。でも、アメリカには、一つに統一されるような伝統や習慣といったものが全くありません。たくさんの異なった伝統や習慣が存在しているのです。ですから、アメリカ人が日本の習慣を無視したりあるいは、なおざりにするようなことがあっても、それは、そのアメリカ人が礼儀知らずだからではありません。伝統を大切にして生活しているのではなく、その人個人の心を大切にして生活しているためにそうなるのです。

イキイキ生活応援します

平成六年度の公民館事業計画が決まりました。本年度は全部で十一の事業が計画されていますが、その中から主なものを紹介します。みなさんの参加をお待ちしています。

鮫川村公民館
☎49－2247



ふるさと歴史ハイキング

村内に数多く残されている祖先の足跡を訪ね、ふるさとに対する理解を深めるとともに文化財の重要性を認識していただくため、文化財・史跡、景勝地を見学します。

い　つ　平成５年６月11日（１日行事）
だれが　小学４・５・６年生と保護者約30人

社会学級

生きがいのある生活を支えるとともに、社会性を高めながら豊かな人生経験や伝統文化等を次の世代へ効果的に伝えるため、一般教養等を学習します。

い　つ　平成六年五月～十二月（月一回）
だれが　六十歳以上の方





学校開放講座

多様化する学習意欲に対応した学習機会を提供するため、中学校の教育機能を活用し、パソコンの講習を行います。

い　つ　平成６年７月(週２回、８回)
だれが　一般成人20人





ふるさと文化ふれあい教室

青少年と高齢者、親子が郷土工芸品づくりなどの共同作業を通して交流を深めながら、ふるさとの文化を正しく理解し、伝承していきます。

い　つ　平成６年５月～平成７年２月(６回)
だれが　小学５・６年生、中学生、保護者30人

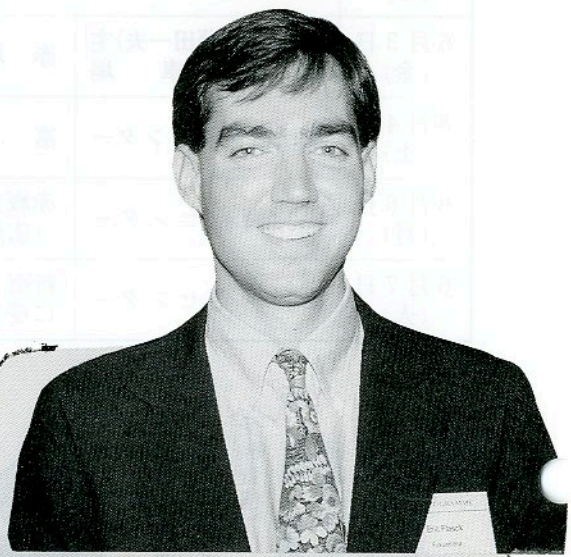

英会話教室

国際化時代に対応し、中学校英語指導助手のエリック・ジョン・フラスク先生を講師に、基礎的な日常英会話を学び、国際理解を深め、国際人としての仲間づくりに役立てます。

い　つ　平成６年６月６日から
(毎週月曜日、６回)
だれが　小学生20人、一般成人20人

お知らせ

胃がん検診が始まります

胃がんは、村でもがん全体の死亡者の約3割を占めています。検診や人間ドックによって早期発見された胃がんなら90％が完治します。

今年は、5月30日から次の日程により検診を行います。

年に一回は検診を受けましょう。

検診日	会場	対象地域	車検診台数
5月30日（月）	青生野集落センター	青生野・新立・葉貫・唐露・越虫・座馬見	各2台
5月31日（火）	渡瀬区集落センター	渡瀬	
6月1日（水）	山村開発センター	赤坂中野（新宿を除く）	
6月2日（木）	西山区集落センター	西山	
6月3日（金）	西野区長（藤田一夫）宅前駐車場	赤坂西野	
6月4日（土）	富田区集落センター	富田	
6月6日（月）	山村開発センター	赤坂東野・石井草（広畑を除く）	
6月7日（火）	山村開発センター	新宿・広畑・前日までに受けられなかった方	

※ **検診対象者**
村内に住んでいる40歳以上の方

※ **検診料**

	国保	社保
40歳～69歳	無料	700円
70歳以上	無料	無料

（39歳以下の方で検診を受ける方は、全額負担となります。）

※ **受付時間**
午前6時30分～9時30分

身体障害者相談員に矢吹義郎さん



身体に障害のある方々の相談に応じ必要な指導を行う「身体障害者相談員」に、矢吹義郎さん（官沢）が県知事から委嘱されました。

身体障害者手帳のことや、車いす・補聴器・義足等の補装具、自動車税の減免、JR運賃の割引等各種制度、生活するうえでの悩みごとなどありましたら、お気軽にご相談ください。

（☎四九－二三〇二）

任期は、平成八年三月三十一日までの二年間です。

警察官募集



平成六年度福島県警察官を次により募集しています。

《受験資格》

※ **年齢・性別**
昭和四十年四月二日から昭和四十八年四月一日までに生まれた男子

※ **学歴**
学校教育法上による大学（短期大学を除く。）又はこれに準ずる学校を卒業又は、平成七年三月までに卒業見込の者

※ **受付期間**
平成六年六月十四日まで

※ **試験日程**
第一次試験
平成六年七月十日

※ 詳しいことは、棚倉警察署警務係（☎三三－三二四一）又は鮫川駐在所（☎四九－二一一〇）にお問い合わせください。

学卒求人説明会開催します

白河公共職業安定所

平成7年3月新規学校卒業者を対象とする求人申込みの受付を6月20日から開始します。

優秀な人材を確保されるために、お早めに〝ハローワーク〟白河公共職業安定所にお申し込みください。

つきましては、求人申込説明会を次により行いますので御出席ください。

平成6年6月13日（月）
午前9時30分
白河地域職業センター

平成6年6月15日（水）
午後1時30分
棚倉町商工会

自衛官募集

※詳しいことは、自衛隊白河募集事務所（☎0248-24-0372）まで。

塙セリ市場だより（平成6年4月4日）

性別	頭数	取引価格 最高	取引価格 最低	取引価格 平均	平均体重	平均日齢	1kg当り単価
	頭	千円	千円	千円	kg	日	円
雌	134	370	59	223	266.5	302	836
去雄	137	602	147	339	297.3	301	1,141
計	271	／	／	282	282.0	／	999

4月市場の動向

4月市場は前年同月対比で、雌10千円の増、去勢で18千円の増となっており、本年2月市場から比較すると若干低く堅調に推移しています。市場性のある牛としては、生後10か月で雌牛270kg、去勢牛300kgを目標とされ、特に300kg以上の去勢子牛については比較的高い価格で取引きされました。子牛の発育・市場性は飼養管理によっても左右されますので十分な管理をしましょう。また、良い子牛は、良い母牛から生れます。放牧利用やパドック等を活用し、乾草等粗飼料を計画的に十分与えましょう。

ありがとうございます

○草木　芳賀　重良様
亡母（シナ様）の遺志により
三〇、〇〇〇円

○楢久保　森　洋様
亡祖母（キクヨ様）の遺志により
五〇、〇〇〇円

○仁田　緑川　一良様
亡父（勤様）の遺志により
五〇、〇〇〇円

○巡ケ作　鈴木　保様
亡父（利次様）の遺志により
五〇、〇〇〇円

○西野内　関根　一郎様
亡母（ヒデ様）の遺志により
三〇、〇〇〇円

○真坂　湯坐　美知男様
亡父（武様）の遺志により
三〇〇、〇〇〇円

○田野上　蛭田　政光様
亡母（ミノ様）の遺志により
三〇、〇〇〇円

○森ノ前　中川西　一美様
亡母（セツ様）の遺志により
五〇、〇〇〇円

社会保険出張相談所開設

― 厚生年金・国民年金等 ―

郡山社会保険事務所では、社会保険制度全般に関する出張相談所を毎月1回開設しています。

東白川管内は、次の日程で棚倉町役場で開かれますので、厚生年金や国民年金のことで相談がありましたらご利用ください。

◆日　程

月	6月	7月	8月	9月
日	8日（水）	6日（水）	3日（水）	7日（水）

※　相談へは年金手帳等各種資料を持参のうえ出席してください。

心配ごと相談

6月20日（金）
午前10時～午後3時
山村開発センター

なお、午後1時から午後3時までは、弁護士が相談を受けますので、ご利用ください。

村のできごと

未来の釣天狗勢ぞろい



5月5日　鮫川村漁業協同組合と鮫川村水産資源保護協会主催のニジマス釣天狗好楽会が鮫川本流の広畑地内で行われました。こどもの日にちなんで設けられた子ども専用釣場には、約一二〇人の子どもたちが釣糸を垂れました。あいにくの小雨模様のなか一五〇人の太公望が、体長二〇cmほどのニジマスを釣りあげ、ゴールデンウィークの楽しい一日を過ごしました。

ぼたん桜を植樹



4月22日　村道沿線や村営住宅の敷地内にぼたん桜の植樹が行われました。ぼたん桜の苗木は、芳賀文男さん（赤坂東野字草木）から「村道蔵ノ草大竹線の改修工事完了を記念し、環境美化に役立ててください」と五十本寄附されました。村では、村道沿いに四十本、前田地内の村営住宅敷地内に十本を芳賀村長や緑川助役が、一本ずつ丁寧に植えつけました。

妙見様を守る子どもたち



4月29日　田尻地区の妙見神社で八十八夜のお祭りに先立ち、地区の小学生が神社境内の清掃作業を行いました。田尻地区では、六十余年の長い間、大人が教えることもなく小学生により受け継がれ、毎年四月になると高学年がリーダーとなり下級生を集めて、参道から境内をくまなく清掃します。先輩が行ってきたことが言わず語らず受け継がれ〝伝統を守る心〟の大切さ、すばらしさに、誇りを持って次世代へ受け継いでくれることを願います。

（写真提供　蛭田吉郎さん）

フォトルポ・

鮫中野球部43年振りの優勝！

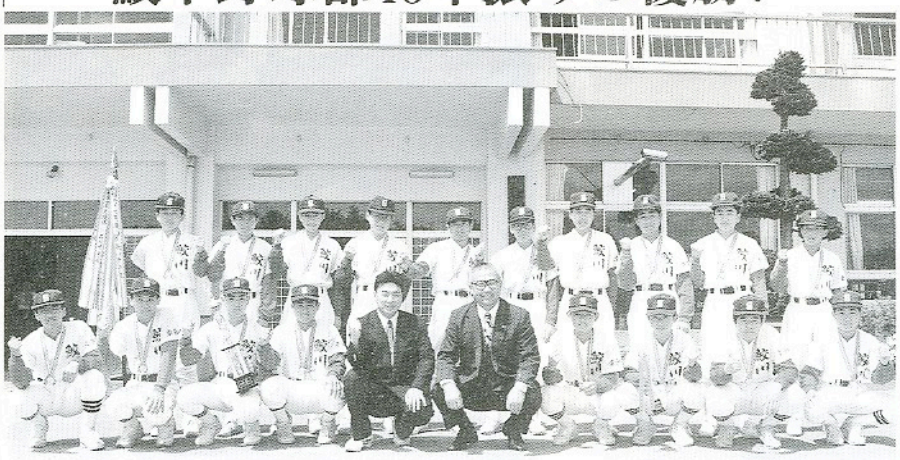

5月15日　第四十八回浅川中学校ＰＴＡ招待野球大会が行われました。昭和二十二年から毎年開かれている伝統ある大会で、今年は十六校が出場し熱戦が展開されました。鮫川中学校は、一、二回戦を順調に勝ち進み、準決勝は表郷中に4対1で勝ち、決勝は中島中を8対7でくだし、四十三年振りに見事、優勝を果たしました。鮫中野球部は「機動力があり、粘り強く、チームワークがよい」と定評があり、6月1日に開催される郡中体連の野球大会の結果が期待されます。また鮫中は今年の中体連で全種目全勝を目標に毎日練習に励んでいます。

がんばったね



5月22日　鮫川小学校と渡瀬小学校の春季大運動会が五月晴れの下で行われました。紅白玉入れ、一五〇m走、綱引き、鼓笛行進などの種目に全力で取り組み、練習の成果を発揮しました。

きれいになりました



4月24日　村内一斉に春季清掃、道路河川愛護作業が行われ、早朝から組員総出で、道路沿いの空カンを拾ったり、側溝さらいをしました。赤坂西野区では西野小学校の西野みどりの少年団の児童たちも参加し作業しました。おかげで村内はきれいになり、新緑が映える美しい環境になりました。

ふれあいひろば



ふたりでバトンタッチ♡♡36

関根政一♡八重子さん（西山字西野内）

政一さんは、関根一郎さんの長男、八重子さんは石川町の出身で昭和六十二年十一月二十九日結婚式を挙げました。おふたりは、結婚前に勤めていた職場で知り合い、三年間の交際後ゴールインしました。

プロポーズの言葉は、「そろそろ結婚しよう。だったかな」と多少テレぎみ。八重子さんは、「実家も農業をしているので、結婚してもすぐに生活に慣れました」と新婚当時を振り返ります。

現在、竜一くん（五歳・写真右）と健人くん（四歳・左）の二人のお子さんに恵まれ、ホットな家庭を築いています。〝健康が第一〟とおっしゃるおふたり。

どうぞいつまでもおしあわせに。

次は

金沢幸男♡千代子さんに

バトンタッチ

東京鮫川会からこんにちは



鈴木一正さん

東京都世田谷区在住
西山字馬場出身

私（田舎者）のチャレンジャー精神

春四月は旅立ちの季節、遠い日の自分を思い出す時期でもあります。〝初心忘る可からず〟貧農の六男坊（ヤンチャ坊主）

文芸

俳句

いわき市　金沢　暁舟
春時雨目鼻の欲しき石地蔵
道少田　山本　朗史
愛猫の命終春の嵐きく
反田　小山田清哲
春夕日ミラーの中で燃えている
大塩　矢吹　呂孝
衿元にふんわり通る春の風
福島　中井　恒峯
師の写真ある広報紙杉菜かな
前沼　黒田　寿香
めくるめく綿雪の舞光る風
新宿　斉須　信子
春の野やまけんとばかり胸をはる
二反田　大平　太平
凶作の小さく丸めし鏡餅
道少田　山本五十鈴
興亡の史実に置かる諏訪太鼓
押目　北條素人坂
固き田の雨降り待ちて耕運す
横座　矢吹　茂
紅海やあわくかかれる昼の月

短歌

棚橋　関根　一好
桜便り遠く聞く朝鴬の初音にわれを庭に佇たしむ
岫長　北條　平
鴬の声も朝毎に整なうを窓より

ガンバル人 1

阿久津光市さん(34歳)

(西山字折戸)

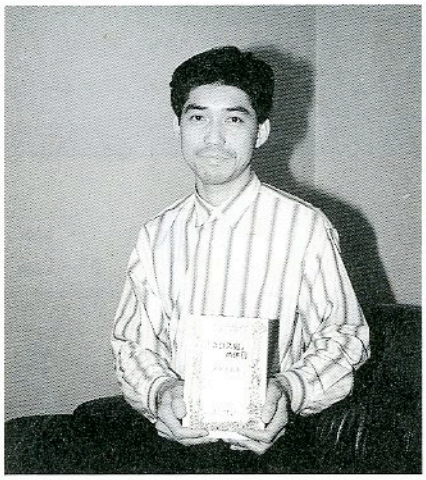

著書『「ココス島」の休日』が処女作として今年3月に㈱近代文藝社から発行され、「自分の名前の入ったモノが形になってとてもうれしい」とおっしゃる阿久津さん。

高校時代から読書が好きで、10年前に村上春樹の小説を読んで、「自分も小説を書いてみたい」と思いはじめ、思い浮かんだ文章などをしたためておきました。

昨年6月、新聞で作品原稿募集の記事を読んで、夜間や休日を利用して2か月間で書きあげ、日本図書刊行会に応募したところ、出版会社を紹介され、このたび1冊の本になりました。

現在も作品を書き続け、今後も機会をみては応募したいと、会社勤めの傍ら意欲的に執筆活動を続けています。

「読んだ人の心に根づく、生きたものを書きたい」と情熱を燃やしています。

わが家のアイドル

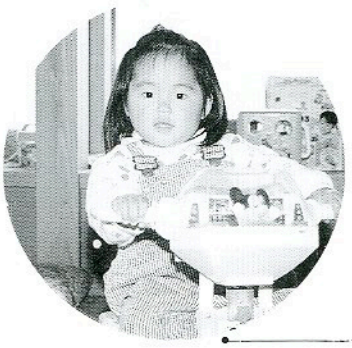

増子麻美ちゃん(二歳)
増子学♡信子さんの長女
(赤坂西野字前塩倉)

歌をうたったり、音楽に合わせて踊ったり、活発な女の子です。絵本をみるのも好きでお話しが上手です。

として生を受けた私。
ガキの頃(昭和初期)の農家の暮らしは決して楽なものでなく両親は子沢山(六~七人が普通)の上、手作業の農耕のため育児の時間も十分持てず、祖父母、兄姉が面倒(しつけ)みるのが当然で、贅沢はおろか生活もシンプル。衣服は「おさがり」で鼻水を袖で拭きテカテカ、皆んなながそんなだと気にとめることなく楽しかった想い出ばかり。
そんな男が都会に求めたものは、貧しさにピリオドをつけ、我が道を開拓すべく夢と希望を胸一杯に、憧れの都会の荒波にチャレンジャーとしてとび込み食っていくべく精一杯頑張れたのは、ヤンチャ坊主の世間知らずが迷路をさまよい、壁にぶち当たりながらも『なにくそ』くじけてたまるかの魂が知らず知らずに鮫川の地で培かわれ、育くまれていたのだと貧乏に感謝し誇りに思えてならない。鮭が川に戻る心地さえする母なる地鮫川、そんな遠い日を振り返る余裕も長い歳月の重みかもね。
人の道それぞれ易すくないのが実感です。

〝苦あらば楽あり〟

きて離れ難き床
官　代　前田　栄美

エレキバンホッカイロも貼りし妻料理番組に立ちゆく厨
大　塩　岡部　シゲ

満開に桜咲きいる病院に明日をも知れず弟は伏す
田苗下　蛭田　浩市

林業に定年なくて杖つくも山に来られれば伐採止めず
中野町　赤坂　朝子

チンと鳴る電子レンジのすばやさに茶の間の友に温もりを添う
道少田　関根　京子

日溜りの戸倉の里の福寿草春の陽浴びて黄々に満たり
酒　垂　石井　カヤ

母の日に娘らに誘われあやめ園巡れば早し一日が過ぎぬ
本　坂　藤田　初枝

姑は車の音を雷に酸素吸入の音は雨降るという
岩野草　坂本　雪絵

一歳半の會孫言葉は知らねども花をみつけて精一杯の叫び
大石草　鈴木イミ子

大寒の厳しさも越ゆ鉢植えのシンビジュームが茶の間に匂う
楢久保　森　芳子

二年分備蓄せよとの祖の教え背きて我が家は外米を買う
田苗下　蛭田　正

齢積むをわれ謳歌してはばからず宰には光年の星の煌く
名　下　須藤美代子

薯蕷きもことなく終えて咲き初めし梅の老樹の下に憩いり
江竜田　芳賀　洋郎

春光る山波つゞき拓かれて八溝連峯近々眺める



訪ねてみませんか鮫川の30景 ①

切石観音（きりいしかんのん）

大字赤坂西野字上集落の前山の杉林内に、切石観音堂があります。堂は昭和７年に再建されたもので中には切石観世音が安置されています。

切石観世音は、13～14世紀頃の板碑といわれる供養塔で梵字が一字刻まれています。

文政年間（1818年～1830年）寺西代官が当所で三度落馬し、昔から乗馬のまま通行しないところと聞き、この霊石を発見し、自ら大檀那となって堂を建て、安置したと伝えられています。昔から「災厄を救い、馬匹を守護する霊験がある」として参詣者が多く、この碑の擦り粉を飲用すると祈願の効が大きいといわれたことから、その擦り跡が多く残っています。

お堂の天井は格天井で、63枚の絵（故鈴木春詩画伯21歳時の作）がはめこまれています。

こちら窓口

3月21日～4月20日までの届出

お誕生おめでとうございます

住所	赤ちゃんの名前	月/日	保護者
上	高坂和樹（たかさかかずき）	3/15	高坂隆之
西野沢	芳賀正一（はがしょういち）	3/3	芳賀正次
上	高坂やよい（たかさか）	3/4	高坂正男
鬼越	渡部沙希（わたべさき）	3/5	渡部広
前塩倉	増子成美（ましこなるみ）	3/1	増子学
青生野	平久江和貴（ひらくえかずき）	3/3	平久江早利

おくやみ申し上げます

住所	亡くなられた方	年齢	世帯主
草木	芳賀シチ	81	芳賀重良
楢久保	森キクヨ	84	森洋
仁田	緑川勤	61	緑川一良
巡ケ作	鈴木利次	84	鈴木保
西野内	関根ヒデ	79	関根一郎
真坂	湯坐武	51	湯坐美智
田野上	蛭田ミノ	76	蛭田政光
森ノ前	中川西セツ	78	中川西一美

ゴミは収集日に出しましょう。

収集場所	種別	5月	6月
江竜田～中野町～福原～田尻橋～反田～鍬木田～前沼～広畑～役場～鮫川保育所～農協前～農協倉庫～給食センター～道少田～教員住宅～伏木田～大塩コース	可燃物	2.9.12.16 19.23.26.30	2.6.9.13.16 20.23.27.30
	不燃物	6.20	3.17
さぎり荘～村営住宅コース	可燃物	2.9.12.16 19.23.26.30	2.6.9.13.16 20.23.27.30
	不燃物	18	1.15.29
鮫川分校（可燃物木曜のみ） 鮫川中学校コース	可燃物	2.9.12.16 19.23.26.30	2.6.9.13.16 20.23.27.30
	不燃物	19	2.16.30
関下～越虫～丸谷地～赤小名入口～青生野小学校～世々麦～葉貫～戸草～蕨ノ草～中沢入口～中沢～関口コース	可燃物	11.18.25	1.8.15.22.29
	不燃物	18	1.15.29
真坂～寅卯平～西部集落センター～茅～本坂～酒垂～滑石～塚本～塩倉～荻ノ沢～折戸～宝木～水口～落合～官沢コース	可燃物	11.18.25	1.8.15.22.29
	不燃物	19	2.16.30
官代～楢久保～遠ケ竜～大石草～大根屋敷～内ケ竜コース	可燃物	11.18.25	1.8.15.22.29
	不燃物	6.20	3.17
石井草～前田～大久保～鬼越～戸倉～赤柴～菅田～大沢入口～余所内～沼野沢～岩野草～鍛治平～薄ケ久保コース	可燃物	11.18.25	1.8.15.22.29
	不燃物	27	24

休日のお医者さん

月　日（曜）	棚倉町	塙　町	石川町
5月29日(日)	東白川中央病院	—	中島病院
6月5日(日)	藤田病院	—	大野診療所
12日(日)	あらまちクリニック	中島医院	大野病院
19日(日)	杉山医院	車田病院	三瓶胃腸科
26日(日)	和田医院	根本整形外科医院	田中内科医院

今月の人口（４月１日）

人口 5,190人（−26）	世帯 1,121人（−9）
男 2,558人（−12）	女 2,632人（−14）

あとがき

♥みなさん気が付かれましたか。広報紙の大きさが今月号から「A４判」になり、文字も一周り大きくなりましたので、読みやすくなったと思います。感想はいかがでしょうか。内容もより充実させ、「読まれる広報、共に考える広報」を目標にがんばります。みなさんの意見などもドシドシお寄せください。