広報
きめがわ
平成6年
4
No.484



村営バス「あおぞら」発車

3月18日、村営バス「あおぞら」の出発式が始点の村国保診療所前庭で行われました。芳賀村長、蟹田議会議長、井上県南行政事務所長、藤田棚倉町長、会田浅川町助役、がテープカットをし、出席者がバスに乗り込み山村開発センターまで試乗しました。「あおぞら」は、翌日19日から運行しており、村民の大切な足として利用されています。

発行／編集　鮫川村総務課　〒978-04 福島県東白川郡鮫川村大字赤坂中野字新宿39の5　TEL(0247)49-3111　　印刷／佐藤印刷所

ふれあいを乗せて〝あおぞら〟スタート



昭和二十七年六月から運行されていたジェイアールバス関東株式会社「鮫川線」の廃止に伴い、県内で初めての自治体直営の村営バス「あおぞら」が三月十九日から運行しました。村営バスは定員四十七人乗りのバスで、日曜・祝日と年末年始（十二月三十一日から一月三日）を除き、朝夕の一日二往復運行します。

十九・五kmを運行

路線は、東白川農商高等学校前、棚倉高等学校入口にも停留所を設置するなど、通学生の便宜を図り、従来の路線より一・二キロメートル延長し、総延長十九・五キロメートルとなり、道少田から関口までの区間は、停留所以外でも乗降できる「フリー乗降区間」を設けています。

七十歳以上の方は無料

村営バスに乗車される方で村内の七十歳以上の方及び身体障害者、精神薄弱者は、料金が無料になります。バスを降りるときに手帳等（七十歳以上の方は老人医療受給者証身体障害者の方は身体障害者手帳、精神薄弱者の方は療育手帳）を提示してください。

また、身体障害者と精神薄弱者の介護人については、料金が半額になります。



運転手です

ふれあいを大切にします
よろしくお願いします

村営バスを利用しています



緑川きみ子さん
（赤坂東野字内ケ竜）

今春、棚倉町にある会社に就職し免許を取得したばかりなので、運転に慣れるまでは自宅から始点の診療所まで車で通い、村営バス・あおぞらを利用して安全に通勤しています。



舟木ハルノさん
（赤坂西野字石ノ花）

二週間に一度、村の診療所で診察を受けるため、村営バスを利用しています。運転手さんも村の人なので親しみを感じます。七十歳以上が無料なのはありがたいことですね。



松崎　道子さん
（赤坂東野字戸草）

棚倉高等学校に今春入学し、村営バス・あおぞらで通学することにしました。利用者が少ないかと思っていたら意外に多く、友達といっしょに楽しく通っています。

運行時刻表

行先	磐城棚倉駅行		行先	診療所行	
診療所	7：00	16：50	磐城棚倉駅	7：50	17：40
役場	7：01	16：51	棚倉高校口	7：51	17：41
中野	7：02	16：52	城跡	7：53	17：43
道少田	7：03	16：53	宮下	7：55	17：45
高校前	7：04	16：54	東白農商前	7：56	17：46
湯川口	7：05	16：55	鷹匠町	7：58	17：48
真坂	7：06	16：56	関口	8：00	17：50
寅卯平	7：08	16：57	庄司の草	8：01	17：52
切払	7：09	16：58	岡田口	8：04	17：56
猿子	7：10	16：59	金堀坂	8：05	17：57
石神	7：13	17：01	上ノ内	8：06	17：58
火打石	7：14	17：03	岡田	8：07	17：59
富田口	7：16	17：05	山岡小前	8：08	18：00
山田	7：17	17：06	高柴	8：09	18：01
大草口	7：18	17：07	大草口	8：10	18：02
高柴	7：19	17：08	山田	8：11	18：03
山岡小前	7：20	17：09	富田口	8：12	18：04
岡田	7：21	17：10	火打石	8：14	18：06
上ノ内	7：22	17：11	石神	8：15	18：07
金堀坂	7：23	17：12	猿子	8：18	18：10
岡田口	7：24	17：13	切払	8：19	18：11
庄司の草	7：28	17：16	寅卯平	8：20	18：12
関口	7：30	17：17	真坂	8：21	18：14
鷹匠町	7：32	17：19	湯川口	8：22	18：15
東白農商前	7：34	17：21	高校前	8：23	18：16
宮下	7：35	17：22	道少田	8：24	18：17
城跡	7：37	17：24	中野	8：25	18：18
棚倉高校口	7：39	17：26	役場	8：26	18：19
磐城棚倉駅	7：40	17：27	診療所	8：27	18：20

◎普通運賃

	診療所	中野	真坂	寅卯平	猿子	石神	火打石	富田口	大草口	岡田口	庄司の草	鷹匠町	磐城棚倉町
鷹匠町	140	140	140	140	140	140	150	140	140	180	140	140	
庄司の草	190	190	190	190	180	190	190	140	210	230	190		
岡田口	290	290	280	230	250	230	230	250	270	230			
大草口	320	320	310	340	290	260	320	300	320				
富田口	360	360	360	380	320	360	380	360					
火打石	430	430	430	480	420	410	430						
石神	470	470	520	520	470	470							
猿子	520	520	560	570	520								
寅卯平	570	570	610	620									
真坂	610	610	660										
中野	660	660											
診療所	680												

・表示停車所以外から乗降した場合の使用料は、表示停留所最寄り上位の使用料を適用します。

◎通学定期運賃（1か月）

診療所～磐城棚倉駅　18,300円
中野～磐城棚倉駅　18,100円

定期乗車券及び回数券でご利用になる方は、鮫川村役場又はジェイアールバス関東棚倉支店で販売しています。



杣田　之彦



田子　金夫

四つの〝ち〟はいらない



三月十五日、福島県の「しゃくなげ大使」の一人でもある明海大学教授の森巌夫先生をお招きし、「山村地域における活性化について」と題して地域おこし講演会が行われました。講演内容の一部を紙上でお知らせします。

私は仕事柄、比較的多くの農山村地域を訪れる機会に恵まれています。

いま、農山村を歩くと、全国どこに行っても「地域おこし」の運動に出会います。恐らく現在、地域おこしの話が一つや二つ出ていないところはないでしょう。私自身も微力ながら少なからぬ農山村でこの種の運動に参加させてもらっています。

ところで、一口に地域おこしといっても、その内容は広汎多岐にわたります。大まかに分ければ、豊かさを追求する地場産業振興型、住み良さを追求する生活環境整備型、賑わいを追求するイベント型、ふれあい追求の都市農山村交流型に分けられ、いずれもバラエティに富み、具体的に例示すると切りがありません。

そして、多くの場合地域住民を多数巻き込んで運動が展開されています。これが今日の地域おこしの特色といえます。

しかし、現時点の地域おこしはその呼び名が示唆するように、個々の地域が細々と、非組織的に取り組んでいるのが大半を占め、地域の社会経済全体を動かすような大きな運動になっているわけではありません。

地域おこしがなぜ盛んか

なぜ、いま地域おこしが盛んになっているのだろうか。

その一つは、今日の農山村情勢の厳しさに対する直接的な対応という側面があります。すなわち、第二次過疎時代とも呼ばれる人口減少の深刻化、農林業をはじめとする地域諸産業の低迷、経済・社会・文化などあらゆる分野における活力の減退といった事態が相互に因果関係をもって進行しており、このままでは農山村地域が崩壊してしまうという危機感が生まれてきています。地域の活路は中央政府だけに頼っていたり、他力依存では許されず、自主的に切り開いていかなければならないという意気込みがその基礎にあります。

もう一つは、これまでの経済万能主義のもとでひたすら追求してきた都市化、工業化、大規模化、画一化といった路線に矛盾や弱点が露見されてきました。

それらへの批判と反省が、農山村の特徴と資源を生かし、ゆとりや安らぎのある個性的

な地域社会を築こうとする気運に支えられています。つまり、時代や集団の支配的な見方や考え方の転換に直接対応する動きが、現在の地域おこし運動の中にみられます。

この二つの要因が新しい運動として今日の地域おこしを展開しています。そして、これは絶対に一時のブームで終らせてはならないのです。

地域おこしの決めては何か

全国的に展開されている地域おこしは、成功している勝者と、成果が上がらず四苦八苦している敗者との両極に分化しつつあります。そして、全国的にみると圧倒的に敗者が多く、農山村の危機的状況は基本的、全般的には解消されていません。

では何が地域おこしの決め手なんだろうか。

気象条件や地勢などの自然条件、交通などの立地条件の優劣では決してない。もし、東北は不利な条件下にあるから地域おこしは困難だという認識があるとすれば、認識ちがいもはなはだしい。また、国や県の予算を他より早く多くふんだくってくるというような、政治力の強弱でもない。現状を直視すればすぐ明らかなように、特定の悪しき政治屋の腕力によって物的条件を整備しただけでは地域は活性化しません。

結局は、きわめて平凡な結論ながら、やはりそれぞれの地域の主体的力量、すなわち住民自身の内発力をおいてありません。まさしく、地域おこしは人づくりに始まり、人づくりに終わります。

こんな人材はいらない

だれでも人づくりの重要性を指摘するものの、これほど言うは易く、成果をあげるのに難しいものはない。私も、地域おこしの実践活動の中で、人づくりを主眼とした塾とか講座とか学校といったものを開いていますが、世間がもてはやしてくれるほど順調に進展しているわけではありません。だが、一貫して強調している課題は、それぞれの地域から次の四つの『ち』を追放することです。四つの『ち』が横行している限り、地域おこしは成功しません。

第一の『ち』は、ぐち（愚痴）です。地域のリーダーがぐち、ぼやき、嘆き、不平、不満ばかりを唱えているようでは地域に有能な後継者が定着するはずがありません。活力の源泉は、自信、誇り、情熱にあります。

第二の『ち』は、むち（無知）です。現代は情報の時代。情報にうといことを無知といいます。今日のし烈な競争に打ち勝つには地域の個性を生かす創造力、アイデアが欠かせません。ユニークさのなかで地域は活性化します。

第三の『ち』は、けちを指します。力の出し惜しみ、行動しないことがけちです。どんなに高い理想を掲げようとも、また、ユニークなアイデアをひけらかせようとも、実際にやってみなければなんの役にも立たない。実際派、行動型人間がいま求められています。

第四の『ち』は、やきもち。他人の健闘や成功をねたみ、足を引っ張ったり、出る釘を叩いたりしているようでは新しい力は育だちません。

この四つの『ち』は因となり果となって結びついています。もとより地域おこしは一人でできるものではなく、肝要なことは地域の中の人びとの役割分担と組み合わせです。比喩的な言い方をすれば、鬼軍曹のような我武者羅人間もいれば、お釈迦さまのような円満穏和な人格者もいなければなりません。脚本書きも演出家も舞台装置係も役者もいて芝居が成り立つのに似ています。

こういう点に配慮しつつ意識的に人づくりに取り組んでいる農山村だけが、地域おこしに成功するといえます。

鮫川村は、豊かな自然、曲がりくねった道など農村の美しい街並みを大事にし、集落の景観をよくするような自然環境と教育関係を軸に考えてはどうでしょうか。

一周遅れのトップランナーもいいですよ。



おめでとうございます

蛭田　一　村議会議長さん

全国議長会長特別表彰受賞



二月九日東京都で行われた全国議長会第四十五回定期総会の席上、蛭田一議長さんが地方自治功労者として特別表彰を受賞されました。

この受賞は、多年議会議員（三十年以上在職）として、地方自治の振興、発展と住民福祉の向上に尽くされた功績が認められたもので、三月定例会の冒頭で表彰伝達が行われました。

献血目標達成！

ご協力ありがとうございました



平成五年度の献血事業は三回実施し、去る三月四日の献血で終了しました。

おかげさまで、三百五十九本の目標に対し、四百九十本の実績を挙げることができました。

皆様の善意のご協力に対し心からお礼申し上げます。

なお、三月四日に献血された方は次のとおりです。（敬称略）全血献血者の◎印は四〇〇㎖献血です。

○成分献血者

△斉須寛一（新宿）△鈴木眞理子（大塩）△下重三男（関口）△鷲野谷勝男（二反田）△鈴木守弘（馬場）△青戸秀樹（前沼）△金沢広一（大塩）△蛭田啓喜（福原）△金沢満（前田）△鷲野谷弘行（二反田）△我妻久子（落合）△鈴木隆寛（馬場）△鈴木和則（蕨ノ草）△本郷まさ子（戸草）△蛭田昌一（田尻）△藤田一夫（本坂）

○全血献血者

○西戸明美（彦次郎）◎芳賀正人（上）◎根本一美（岩野草）◎板橋源良（道少田）◎近藤保弘（新宿）◎佐藤博（遠ケ竜）○石井智子（酒垂）

家庭でしつけましょう

新入学児の交通安全

子供は、大人には考えられないような行動に出ることがよくあります。交通事故から子供の生命を守るには、子供特有の行動パターンを理解することが大切です。一般的な子供の行動特性としては、次のようなことが挙げられます。

「危ないよ」「注意してね」といった抽象的な言葉ではよく理解できない

〝飛び出し〟はなぜ危ないか、止まっている自動車の下や後ろで遊ぶのがどうして危険なのか、言葉で注意するだけでなく、具体的に〝現場〟で教えましょう。

手を挙げるとクルマは必ず止まってくれる――といったように物事を単純にしか理解できないところがある

車は急には止まれません。手を挙げて道路を渡るように教えると、子供は「手を挙げれば車はすべて止まってくれる」と単純に思い込みがちになります。

子供が正しく理解できるように、教え方にも注意を払いましょう。

戸倉地区簡易排水処理施設完成

西山・戸倉地区の環境整備事業として平成四年二月から工事が行われていた戸倉地区簡易排水処理施設の通水式が、三月十七日現地で行われました。

通水式には約五十人の関係者が出席し、神事に続きテープカットが行われたあと、合併処理浄化槽の電動弁作動スイッチを入れ、モーターを始動させました。

このあと、会場を山村開発センターに移し、祝賀会が開かれ、簡易排水処理施設の完成を祝いました。

戸倉地区簡易排水処理施設は、事業費七千五百九十七万九千円を要し、集会所等二施設を含む十四戸の台所や洗濯などの生活雑排水、し尿などの汚水を百人槽の合併処理浄化槽に集めて処理し川に放流します。

戸倉地区は「戸倉の里づくり」などで地域ぐるみで環境整備に取り組んでおり、待望の施設完成を喜びあいました。

今後は、簡易排水施設運営管理組合（高野一巳組合長）が施設の維持管理に当たります。







高野　一巳さん
（簡易排水施設運営管理組合長）

県内で初めての施設完成に地区民一同喜んでいます。

戸倉地区は「戸倉の里づくり」として福寿草の里、ほたるの里づくり等の事業をすすめていますが、簡易排水施設が完成して環境がますます良くなると思います。

これからも地区民が協力しあい、施設の管理運営にあたっていきたいと思います。

一つのことに夢中になると周囲のことが目に入らなくなる

お母さんが道路の反対側にいるのを見つけたり、遊んでいたボールなどが車道にころがっていったりすると、車の通るのも忘れて走り出してしまうことがあります。

その時々の気分によって行動が変わる

子供は、喜怒哀楽がそのまま行動に表れることが多く、そのため、身の周りのことに対する注意力が散漫になることが多い。

一応の交通ルールは理解できても、応用動作ができないことが多い

いつもの通学路では信号をきちんと守り、横断歩道を正しく渡れても、別の道路では、それができないことが多い。

よしあしにかかわらず、大人や年上の子のマネをする

大人が、黄信号なのに走って渡ったりすると、子供はマネをします。大人のルール違反は子供の交通安全のしつけに良くない影響を与えます。

お子さんを交通事故から守るために、ぜひ実行してください。

保健婦です

こんにちは

健康の道をウォーキング

ウォーキング鮫川の会

平成五年度、第二回目のウオーキング鮫川の会が三月十七日開催され、十三人の会員が参加しました。

問診、血圧、体脂肪測定、身体計測を受けたあと、健康運動指導士の下重裕美子さんに、ストレッチ、筋肉強化運動、正しい歩き方等を指導していただき、「さめがわ健康の道」を歩き、身も心もリフレッシュしました。次回はウオーキング後みんなで楽しく花見をする計画です。

歩くことは、誰にでも手軽にできる全身運動です。歩くことにより健康を保ち、自然に親しんでみませんか…。

会では、只今、会員を募集しています。希望される方は会長の生方利夫さん（赤坂中野字道少田（☎四九－二一二〇）または事務局、役場住民課までご連絡ください。



歩くことの健康効果

①脳の老化やボケの予防に

足腰の筋肉を使うと大脳が刺激されるので、老化やボケの予防になります。

②血行をよくして高血圧予防に

血管が拡張し血液の流れがよくなり、高血圧の予防に。歩行で筋肉が刺激されると毛細血管が発達し、新陳代謝が活発になります。

③肥満防止に

筋肉の長時間の収縮は脂肪を燃やして(酸化)、それがエネルギーを生み出します。歩くと大量に酸素が供給され、効率よく脂肪が使われることになります。

④動脈硬化の予防に

歩くことで血管壁にへばりついた悪玉コレステロールを取り去り善玉コレステロールを増加させます。

⑤ストレス解消に

足の裏に心地よい刺激を与えて自律神経を安定させます。

1日1万歩が目標

1日1万歩を歩くと消費エネルギーの目標値の300K calを消費します。速歩(1分間に100～200歩)で1時間20～30分(6～7km)を歩くと1万歩を達成できます。

はしか おたふくかぜ 予防接種はお済みですか



一歳半すぎれば「はしか」も「おたふくかぜ」も予防接種ができ、しかも一回の接種で生涯免疫が得られます。

上手な受け方は、「はしか」を最初に受け、一か月後に、「おたふくかぜ」を受けるとよいでしょう。

すでにかかってしまった方は、予防接種の必要はありません。

予防接種を受ける時は、村診療所（☎四九－二〇二八）に予約してください。

なお接種を受ける当日は、お子さんの熱を測り、母子健康手帳と問診票を必ず持参してください。

はしか(麻しん)ってどんな病気

はしかは誰でも一度はかかる病気ですが、高熱が長く続く（一～二週間位）ときには肺炎や脳炎を併発することもあり、子供にとっては重い病気といえます。かかると入院治療が必要となることも多いので、かかる前に予防しましょう。

おたふくかぜってどんな病気？

おたふくかぜはウイルスによる感染症です。一般的には耳下腺のはれと痛みが主症状ですが、ときには髄膜炎を起こしたり、思春期以降の男子の場合では睾丸炎を起こして、無精子症（不妊の原因）になることもあります。

公民館だより



草もちづくり・閉級パーティー

ふるさと文化ふれあい教室最終講座「草もちづくり」と閉級パーティーを、三月十二日に行い、六月から一年間にわたって実施した教室を終了しました。

受講生十八人のほか、指導にあたられた老人クラブの会員三十五人が参加し、草もちをついて汁もちにしたり、あんこもちを作りみんなで食べながら、一年間の思い出を話し楽しく閉級パーティーを行いました。

ふるさと文化ふれあい教室は八回にわたる講座で、共同作業を通して子どもたちとお年寄りの交流が深められました。

最後に前回の講座で自分たちがすきあげた和紙の修了証を公民館長から受講生一人ひとりに手渡されました。

史・資料を探る
出産小児死去顛末

村史編さん室

西野村石井家文書は、塙代官寺西重次郎による小児養育諸策が行われ、懐胎、出生、養育に係わる村々への周到な支配の実態を伝えている。

西野村与七女房が四人目を懐胎し丈夫であった。七月十日九ツ時（午後十二時）から産気を催し八ツ時（午前二時）に至り女子を出生したが、弱小のため薬用叶わず死去した。立合の者が連印で届出、その内容に少しも偽りのないことを明らかにしていた。

ところがこれに対し代官所から不審につき、差紙（呼び出し状）が届いた。間引きは堅く禁制申渡のあった中、もしそのようなことでとがめられることになれば子や夫婦にとどまらず、隣家、組合、そして村役人と共々の仕置となる。

そこで西野村両坪（酒垂、茅(ウ・ン)）から貰請人が四名たち、預かりとさせて欲しい旨の願いが、村名主石井大助宛に差し出されたのである。享和三年（一八〇三）亥七月二十六日の日付が明記されている。出産から半月余りを経ていることになる。

これによって大助より代官所に対して預りのための手はずがとられたことであろう。

七月末といえば農事にとっては畑作稲作の諸事一時もおろそかにできない大切な時節であることを考えればこのようなことで多くの村人が日を費やすことは、仕置はともかくとして避けなければならないことである。勿論、村名主大助の計らいの上であったに違いない。

当人与七、隣家甚左衛門、吉三郎、（組合・五人組）平兵衛、仙七、宇兵衛（貰請人）治左衛門、傳内、栄吉、勝右衛門、十名の記名捺印がある。

このように厳しい支配をしなければ小児養育の実もあげられない村々の疲弊が読める。

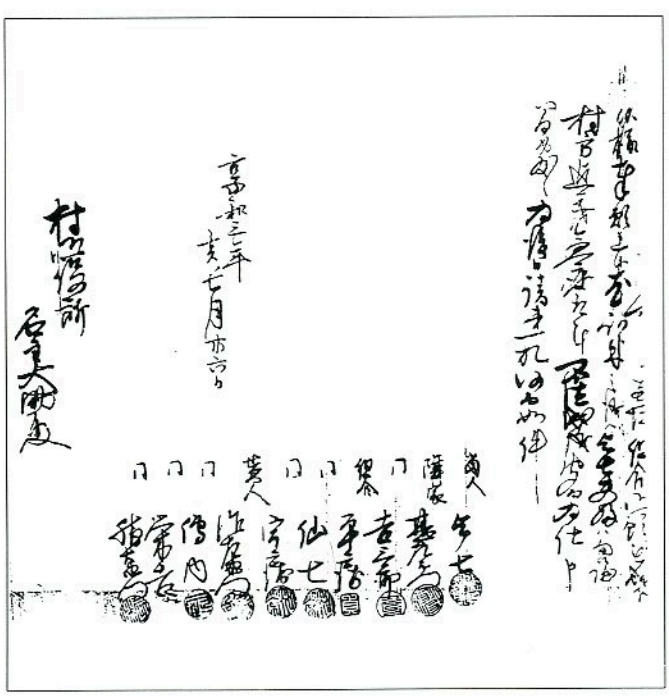

お知らせ

役場　☎49-3111
鮫川村大字赤坂中野字新宿39-5



3月24日そば打ち講習会で

広報にあなたの写真が出ていたらご連絡ください。さしあげます。

ご利用ください 四種類のカラー名刺

村では、平成元年に「鹿角平観光牧場」と「江竜田の滝」の二種類のカラー名刺を作成し、広く村内の皆さんにご利用いただいて来ました。

このたび、今までの二種類のほかに「国蝶オオムラサキ」と「村の花（やまゆり）、木（しらかば）・鳥（きじ）」の二種類のカラー名刺を作成し、合計四種類になりました。

村で製版代とカラー台紙代を負担しますので、安い金額で名刺を作ることができます。

役職に就いている方、会社や事業所に勤務している方、また、カラー名刺をご利用の方は次により申込んでください。

◎申込先　塙町・佐藤印刷所へ直接申込んでください。
TEL　四三-〇〇二六
FAX　四三-〇六八八

◎申込枚数（単位）　一種類一〇〇枚で一組になります。

◎金額　一組あたり一、五〇〇円

※カラー名刺について詳しいことは役場企画調整課におたずねください。



豊かな自然とぬくもりのある ふるさと さめがわ

鹿角平観光牧場

軽自動車税の減免申請受付中！

身体に障害のある方等で減免を受けようとする方は役場総務課税務係に申出ください。受付は4月20日までです。

国民年金

転勤や退職の時期です 届け出を忘れずに

4月は転勤、退職といった異動の多い時期です。住所や加入する年金制度が変わったりした場合、届出が必要です。

また、サラリーマンの奥さん（3号被保険者）は、夫が転職した場合には種別確認の届け出が必要になります。

何かと慌ただしい時期ですが、忘れずに届け出ましょう。詳しくは住民課年金係へおたずねください。



年金額1.3%アップ

—平成6年4月分から—

平成5年1月～12月の全国消費者物価上昇率は、前年比1.3%アップと総務庁から発表されました。これに伴い国民年金・基礎年金の年金額も4月から1.3%引き上げられ、老齢・障害・遺族基礎年金は737,300円から747,300円になります。また老齢福祉年金は377,300円から382,400円になります。

なお、国民年金保険料は、平成6年4月から定額で11,100円、付加で11,500円になります。

あたたかいまごころありがとうございます

社会福祉協議会

○関口　蛭田　和彦様
亡父（信久様）の遺志により　五〇、〇〇〇円

○神奈川県　我妻　文雄様
（西山字後田中出身）
亡父（鐵雄様）の遺志により　五〇、〇〇〇円

心配ごと相談

4月20日(水)
午前10時～午後3時
山村開発センター

なお、午後1時から午後3時までは、弁護士が相談を受けますので、ご利用ください。

アンケート調査にご協力をお願いします

村では、来たるべき二十一世紀に向かって、豊かで住みよいむらづくりを進めるための指針となる新しい振興計画をつくることになりました。

この計画を策定するにあたり、村民皆様の意見をお聞かせ願いたく村民意向調査を行います。

村内に住んでいる方の中から、十代から六十代までの六世代から男女八十五人ずつ一〇二〇人の方を無作為に抽出し、アンケート調査をお願いするものです。

アンケート用紙を、四月二十日まで組長さんにお渡しくださるよう、ご協力をお願いします。

1ヘクタール以上の土地取引は届出が必要です

国土利用計画法は、土地の投機的取引や地価の高騰、乱開発を抑制するために、土地取引について届出制を設けています。

鮫川村の土地(農地法に係るものは除く)については、10,000㎡（1ha）以上の取引をしようとする場合に、届出が必要となります。

契約をしようとするときは、取引の当事者（売買の場合であれば売主と買主）は、取引の予定価格や利用目的を記入した届出書を、契約を結ぶ6週間前までに役場企画調整課へ提出してください。

届出をしないで土地取引をしたり、偽りの届出をすると、6か月以下の懲役または100万円以下の罰金に処せられることがあります。

くわしくは、役場企画調整課におたずねください。

◆届け出には、次のような書類が必要です。

1．届出書(当事者の実印を押印したもの)
2．土地の位置のわかる地図
3．土地登記簿謄本
4．当事者の印鑑証明書
5．土地を実測した図面(実測してある場合)

村職員人事

（4月1日付）

◆異動

▽畜産指導室長兼務（農林課長）前田三郎▽建設課水道係長（住民課保健係）蛭田昌一▽総務課財政係（総務課総務係）鏑木重正▽住民課保健係（総務課財政係）田子勉▽総務課総務係（出納室）鈴木千鶴子▽出納室（総務課税務係）霜田和子▽西山児童館次長（鮫川保育所次長）角田順子▽鮫川保育所次長（渡瀬保育所次長）菊地朋子▽渡瀬保育所次長（鮫川幼稚園教頭）赤坂京子▽鮫川幼稚園教頭（西山児童館次長）遠藤サト子▽学校給食センター（渡瀬保育所）白坂節子▽渡瀬保育所（学校給食センター）矢吹美智枝▽鮫川保育所（学校給食センター）湯座セキ子

長い間ごくろうさまでした

◆退職（3月31日付）

▽中井光徳（畜産指導室長）

よろしくお願いします

◆任命（社会教育指導員）

▽舟木友嘉（再）

▽鈴木進（新）

◆新採用（4月1日付）

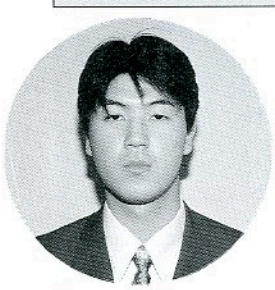

長久保 仁一
（農林課農政係）



青戸 秀樹
（企画調整課地籍調査係）

消防署人事

（4月1日付）

◆転入

▽伊藤健吉（棚倉消防署）▽金沢一四（矢吹消防署）▽山形一雄（棚倉消防署）▽菊地広志（塙分署）

◆転出者

▽鈴木利幸（矢祭分署）▽緑川宏芳（塙分署）▽金沢茂（塙分署）▽白坂武久（白河消防署）

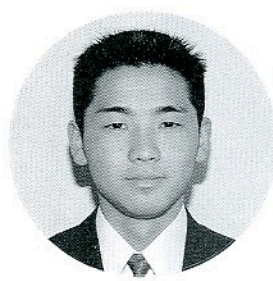

矢吹 智広
（総務課税務係）

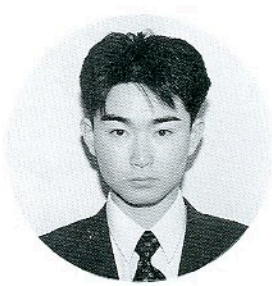

芳賀 真一
（住民課福祉係）

馬場こんにゃく研究会が優秀集団に

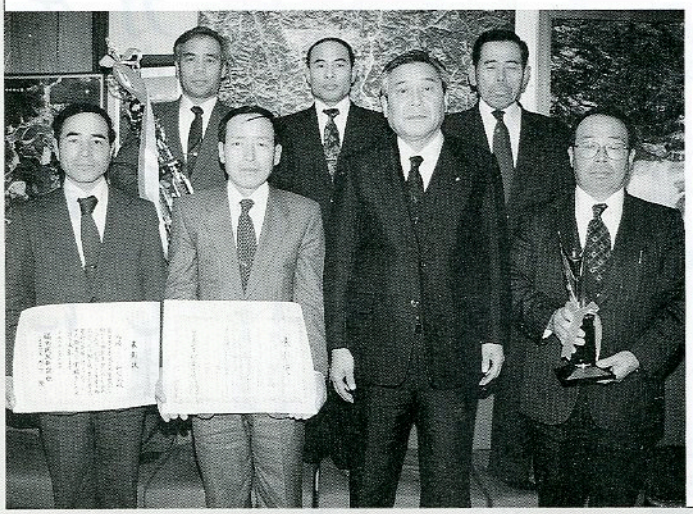

3月14日　福島県と福島民友新聞社主催の平成五年度豊かなむらづくり顕彰事業優秀集団表彰式が福島市で行われ、馬場こんにゃく研究会（芳賀貞夫会長）が、農業生産を主体とする集団の部門で席上表彰されました。馬場こんにゃく研究会は昭和四十年に結成され、現在九戸で構成し、異品種抜取作業及び栽培技術の統一や農薬の共同購入とあわせた一斉防除、大麦散播による省力化、天地返しと堆きゅう肥の施用による土づくり等に取り組み、品質と生産性の向上を図り、優良種いもを県内各地に供給している実績が認められたもので、今後の活動がますます期待されています。

新たなスタート・卒業式



3月11日　鮫川中学校の卒業式が行われました。伊藤正博校長から卒業生七十四人一人ひとりに卒業証書が手渡され、想い出の多い学舎を巣立ちました。式終了後、校庭で先生、在校生と握手をかわし、母校の繁栄を祈りながら、高校生活に向ってスタートしました。

がんばれ!!鮫川のYAWARAちゃん



3月20日から東京・武道館で開かれていた第十六回全国高等学校柔道選手権大会に藤田ひとみさん（赤坂東野字戸草・藤田一幸さん長女＝東白川農商高校三年）が出場しました。藤田さんは、高校入学後柔道を始め、現在初段の腕前です。初めての全国大会出場となり、全力を尽くしましたが、惜しくも一回戦で敗れてしまいました。ひとみさんは、県内でも屈指の実力の持ち主で、インターハイや国体での今後の活躍が期待されています。

フォトルポ・

消防団活動にご協力を



3月22日　消防団活動啓発事業所訪問が行われました。日ごろ、地域防災の中核として地域住民の生命・財産を守る重要な役割を果している消防団員の多くは地域の各事業所に勤務されていることから、消防団活動に対するより一層の理解と協力をお願いするため、小林県南行政事務所次長、消防団長、村長が㈱泰斗、鮫川器機㈱、㈲大関製作所の三社を訪問したところ快く聞き入れてくださいました。

本場のそば打ちに挑戦



3月24日　村と村商工会主催のそば打ち講習会が地場産品の開発などを目指して山村開発センターで行われました。会津そばトピア会議理事で会津若松市「桐屋」店主の唐橋宏さんと同店の栗城功さんを講師に招き、そばの見分け方、そばのおいしい食べ方などの講話を聴いたあと、唐橋さんと栗城さんが打ったそばを試食しました。実技では、そば粉のもみ方や練り方、のし方、切り方のコツを熱心に聞き、参加した三十八人の方は、おいしいそば打ちに取り組みました。

ゴミのない環境を

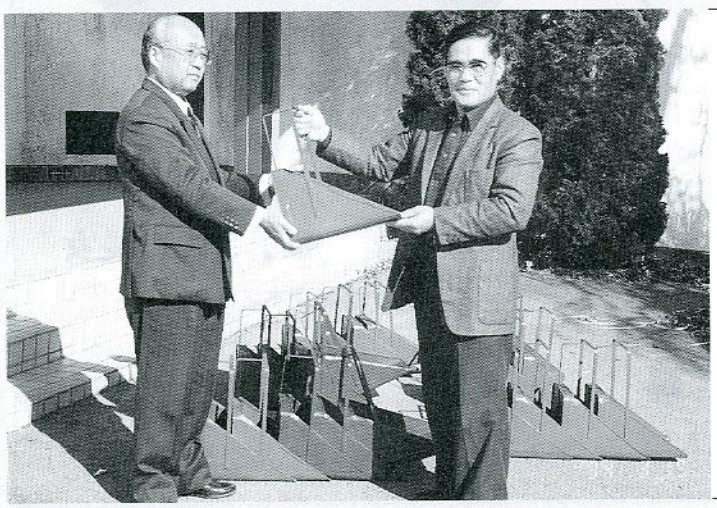

円井製作所（円井政利社長・赤坂東野字広畑）では一斗缶の廃品を利用して作ったちり取り三十個を教育委員会に寄付してくださいました。

ちり取りは、各小学校、中学校などに配られ活用されています。ありがとうございました。

ふれあいひろば

ふれあいひろばは、村民のみなさんに登場していただくページです。
みなさんの意見、感想などもお寄せください。

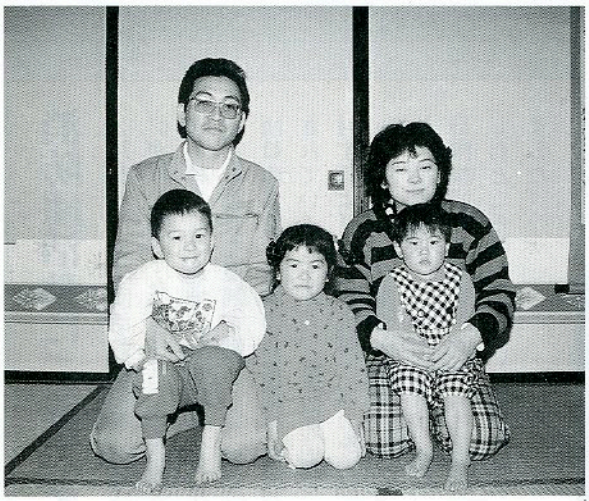

●●・ふたりでバトンタッチ～㉟・●●

北條　浩伸さん ♡美津子さん

（赤坂西野字押目）

浩伸さんは、北條辰之さんの長男、美津子さんは棚倉町の出身で平成元年六月四日に結婚式を挙げました。

浩伸さんは、高校時代からリードギターを演奏するのが得意で、友だちとバンドを結成し、高校卒業後も週に二度くらい練習していろいろな大会に出場していましたが、美津子さんがその大会を見に行くうちに交際がはじまり、二年後にゴールインしました。

美津子さんは、浩伸さんの〝やさしくてたよりがいのあるところ〟に、浩伸さんは、美津子さんの〝気さくな性格〟にひかれたそうです。

浩伸さんは表郷村の㈱天馬に、美津子さんは棚倉町の㈱小室に勤め、愛美ちゃん（四歳・写真中央）、賢矢くん（三歳・左）弥生ちゃん（一歳・右）の三人のお子さんに恵まれ、明るい家庭を築かれています。

北條さんの紹介で

次は

関根政一さん ♡ 八重子さん

です。

おたのしみに

わが家のアイドル

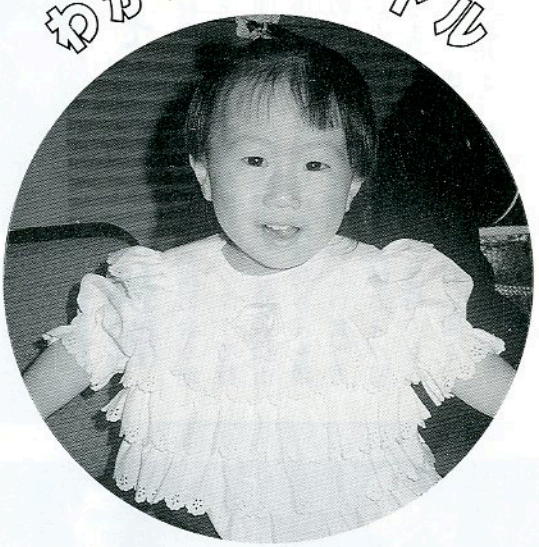

赤坂　里紗ちゃん

（平成４年１月５日生）

赤坂浩幸・節子さんの長女

（渡瀬字木之根）

二人のお兄ちゃんといつもいっしょなので、おしゃべりがとてもじょうずです。ブランコ遊びや高い所から飛び降りるのが大好きな、おてんば娘です。（おかあさん）

文芸



俳句

福島　中井　恒峯
仲人の和服姿に春炬燵
いわき市　金沢　暁舟
懸大根旧街道のなんでも屋
反田　小山田清哲
妻が立つ厨の足音さむざむと
大塩　矢吹　呂孝
枯土手やホツリと光る路の苔
道少田　山本　朗史
まんさくの花かがやかに村稔れ
二反田　大平　太平
貼り替えて風音をきく春障子
横座　矢吹　茂
新わらを我の仕事として束ね
西山　矢部　正子
満身に峡の冬陽の新校舎
前沼　黒田　寿香
かすみ立つ雨後の光の幻想詩
押目　北條素人坂
山肌着成し春雨の舞い遊ぶ
新宿　斉須　信子
スカーフ一枚春風のため選びぬく
道少田　山本五十鈴
指はめ(指輪)と言う母なりき春彼岸

短歌



越虫星　武
除雪機のエンジンの音こだまして今日より通れるか山里の道
岩野草　坂本　雪絵
手折りなる雛を手にして帰りきし曾孫は一番にわれに見せくる
田苗下　蛭田　浩市
藤と藤の蔓が一本に絡みあう
造形の美は木に伸びており
大石草　鈴木イミ子
大雪と厳寒つづく如月に豊作の兆し邑(むら)の話題は
道少田　関根　京子
早春の夜明け間近の山の端に眉思わせる細き月影
大戸中　小松　セツ
凶作に困るだろうと送りくる都会の子より励ましの米
名下　須藤美代子
隅に眠る顔に幼さ残りいて受験生かも電車混み合う
中野町　赤坂　朝子
ないしょよと耳もとに言う孫に又聞き取れぬままに返事するわれ
田苗下　蛭田　正
だんごさしの行事のあとに黄粉餅　あんころ餅をほほばる園児ら
遠ケ竜　森　芳子
今年こそ豊作であれと念じつつ肥料を運ぶ雪のこる田に
棚橋　関根　一好
わが庭の巨(おお)き柊(ひいらぎ)に小鳥来てさえづる今朝は常より温し
岫長　北條　平
還暦に並びし友らと妻の顔小じわ幾筋か写真に写る
官代　前田　栄美
尽きるまで働かされし茸(たけ)の梢木腐葉土化して花を育てる
酒垂　石井　カヤ
庭さきの吉野桜に雪かぶり花咲く如し雪桜かも

Hello エリックです

鮫川のまわりを流れている小川のさらさらという音は、私の日本での任務を改めて思い出させてくれた。鮫川村でのこの川のインパクトはあまり大きくないものの、この鮫川は村に意味深い影響を及ぼしている。この川の小ささと舗装道路の出現により、川を使って移動・輸送することは無くなり、川は不要な物となった。この川に住んでいる魚は少ないので、商売するのにも向かない。活力旺盛な若い釣り人が挑戦する場を提供するだけだ。アメリカの基準から見ると、これは川の役割には十分ではない。アメリカでは、川は風景を形づくる力強い水路である。農業、商業、輸送は、コロラド川やオハイオ川やミシシッピ川に依存している。川は、谷間や平野を形づくり、それらの形を変えている。しかし、鮫川は目立つような川ではないが、丘と谷の間をぬって流れ、風景に溶け込んでいる。渓谷を刻んでいることを自慢するわけでもなく、山を二つに分けてしまうようなこともない。鮫川の役割は単純で神秘的だ。鮫川は地平線を越え、遠方から新しい人生を運んでくる。川で魚釣りをする村人もいる。鮫川は楽しい午後のひとときや人々に栄養豊かな食物を提供し、また人々もこの川の良さを見つけだしている。ただ遠くから川を眺めている人々もいる。彼らはこの川に脅え、不快に思っている。彼らはこの川に対する感謝の気持ちを持っているが、川を探究するなど滅多にない。完全に川を無視している村人もいる。川は直接彼らの生活とは関係なく、あたかも川が存在しないかのように生活している。頑丈な橋が彼らの足の下を流れている川の存在を忘れさせてしまっている。

この小さな川の流れは、この村の生活に貢献し、また村は川に貢献しているということを鮫川は自らの慰めにするべきである。この村が、この川に生命を与えつづけている。川が絶え間なく流れていくためのエネルギーを与えているのだ。鮫川が、風景の中の障害の間をぬって流れていく限り、この川は平和に穏やかに日本を流れていくのだ。



鹿角平観光牧場で焼肉パーティーをしよう

4月2日オープン

今月の人口

（3月1日現在）

（人口）	（男）	（女）	（世帯）
5,216人	2,570人	2,646人	1,130戸
（−12）	（−7）	（−5）	（0）

こちら窓口

（2／21から3／20までの届出）

お誕生おめでとうございます

住所	赤ちゃんの名前	月/日	保護者
浅屋敷	鈴木隆広（すずきたかひろ）ちゃん	2/22	鈴木隆則さん

おくやみ申し上げます

住所	亡くなられた方	年齢	世帯主
関口	蛭田信久さん	67	蛭田和彦さん
後田中	我妻鐵雄さん	77	我妻タネさん

今月の納付

軽自動車税
国民年金保険料　4月分
納期限　4月25日

小さな火 消す手が守る 大きな緑

山火事の原因は、たき火、たばこの不始末などちょっと注意すれば防げるものが大半です。みんなで注意して山火事を防止しましょう。

ゴミは収集日に出しましょう

収集場所	種別	4月	5月
江竜田～中野町～福原～田尻橋～反田～鍬木田～前沼～広畑～役場～鮫川保育所～農協前～農協倉庫～給食センター～道少田～教員住宅～伏木田～大塩コース	可燃物	4.7.11.14 18.21.25.28	2.9.12.16 19.23.26.30
	不燃物	8.22	6.20
さぎり荘～村営住宅コース	可燃物	4.7.11.14 18.21.25.28	2.9.12.16 19.23.26.30
	不燃物	6.20	18
鮫川分校（可燃物木曜のみ）鮫川中学校コース	可燃物	4.7.11.14 18.21.25.28	2.9.12.16 19.23.26.30
	不燃物	7.21	19
関下～越虫～丸谷地～赤小名入口～青生野小学校～世々麦～葉貫～戸草～蔽ノ草～中沢入口～中沢～関口コース	可燃物	6.13.20.27	11.18.25
	不燃物	6.20	18
真坂～寅卯平～西部集落センター～茅～本坂～酒垂～滑石～塚本～塩倉～荻ノ沢～折戸～宝木～水口～落合～官沢コース	可燃物	6.13.20.27	11.18.25
	不燃物	7.21	19
官代～楢久保～遠ケ竜～大石草～大根屋敷～内ケ竜コース	可燃物	6.13.20.27	11.18.25
	不燃物	8.22	6.20
石井草～前田～大久保～鬼越～戸倉～赤柴～菅田～大沢入口～余所内～沼野沢～岩野草～鍛治平～薄ケ久保コース	可燃物	6.13.20.27	11.18.25
	不燃物	15	27

休日のお医者さん

月日(曜)	棚倉町	塙町	石川町
4月17日(日)	和田医院	—	中島病院
24日(日)	勝田医院	石川医院	原外科医院
29日(金)	大木医院	—	石川中央医院
5月1日(日)	東白川中央病院	—	—
3日(火)	あらまちクリニック	中島医院	務川医院
4日(水)	藤田医院	車田病院	大野病院
5日(木)	杉山医院	根本整形外科医院	田中内科医院
8日(日)	和田医院	塙厚生病院	中島病院
15日(日)	勝田医院	—	大野病院
22日(日)	大木医院	—	大竹眼科医院

あとがき

♥村営バス「あおぞら」がいよいよスタートしました。沿線に住む高校生やお年寄りの皆さんには欠かせない重要な〝足〟が確保されたと思います。県内でも初めてのことあって出発式には報道各社がおしかけていました。♥取材のために高校時代を思い出しながら乗車してみました。自分で車を運転していては気がつかない風景が目につきます。たまにはバス通勤もよいのではないでしょうか。♥山火事の多いシーズンです。七年前の江竜田山林火災を教訓に大切な緑をみんなで守りましょう。