広報

さめがわ

平成6年
3
No.483



楽しいひなまつり

3月3日、鮫川幼稚園では、ひなまつり誕生会が行なわれました。園児が包装紙や空ビン、空カンを利用して作ったおひなさまを飾り、ひなまつりと3月生まれのお友達の誕生を祝いました。

発行／編集　鮫川村総務課　〒978-04 福島県東白川郡鮫川村大字赤坂中野字新宿39の5 TEL(0247)49-3111　　印刷／佐藤印刷所

一生勉強を応援します



日本人の平均寿命が伸び、自由時間が増大する中で、国際化や情報化など人々に与える影響は、計り知れないものがあります。

社会の急激な変化に伴い、絶えず新しい知識や技術を習得し、現代人が人間性を回復して豊かな二十一世紀を築くためには今までの学校教育中心の考え方から生涯にわたる教育・学習、「生涯学習」が不可欠になってきました。

「生涯学習」は、学習と言っても机に座って勉強するというかたいイメージだけではありません。文化・スポーツ等に主体的に取り組み、自ら進んで楽しく学ぶ、あらゆる人や物から学ぶという最も基本的な意味の学習です。

生涯にわたって学び、充実した人生をおくりましょう。

一人ひとりの学習を支援するために！

村民が「いつでも、どこでも、だれでも」学ぶことができるための条件整備を図る目的で、鮫川村生涯学習推進本部並びに鮫川村生涯学習推進協議会が設置されました。

生涯学習推進本部

生涯学習推進本部は、本部長を村長とし、役場の各課長等による組織として一月三十一日に発足しました。推進本部は、役場の各課や各機関、団体等が行っている様々な学習に関する事業などについて、連絡調整や連携協力を図る機能を持っています。

生涯学習推進協議会

また、生涯学習推進協議会は、生涯学習に関する事業調査や地域住民の学習ニーズなどに基づいて実態を把握し、広く村民の意見や要望を行政に反映させる機関として組織されました。協議会委員は、各関係機関や団体、民間、学識経験者等の代表により構成されています。

過日二月二十二日に第一回生涯学習推進協議会が開催されました。

始めに推進協議会委員一人一人に委嘱状が交付されました。続いて委員の互選により会長、副会長の選出が行われ、会長には公民館運営審議会代表の吉田義一さん、副会長には体育協会代表の生方利夫さ

んが選ばれました。
協議では、事務局より「鮫川村生涯学習推進体制の整備について」の説明が行われ、各委員から質問や意見、要望が活発に出されました。
生涯学習の重要性が叫ばれている昨今、村民が進んで学習に励み、積極的に仲間づくりや家庭、地域づくり、村づくりへと取り組める方策を図る上でも、生涯学習推進本部と生涯学習推進協議会の果たす役割は大きいものと言えます。
なお、生涯学習推進本部及び生涯学習推進協議会の構成委員名は、生涯学習啓発紙「生涯学習だより」でお知らせします。

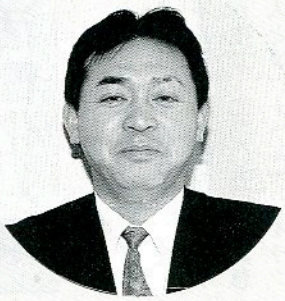

若い人たちも参加を

圓谷　實さん（鬼越）

生涯学習もやはり村づくりの一つにとらえることができると思います。子どもからお年寄りまで一堂に参加できるこのつどいに20～40歳代の若い世代の人たちが参加していないのは大変残念なことだと思います。若い立場で村を見考えたりして、村の活性化に参画していくためにも、もっと若い人たちをターゲットにした場も提供してほしいですね。

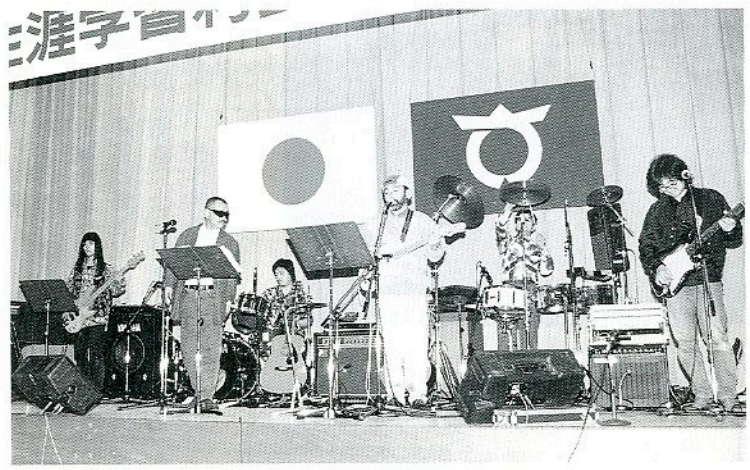

昔話と迫力のサウンドで村民のつどい開催



生涯学習村民のつどいが二月二十七日、山村開発センターで開かれました。
足元にある素材に目を向けこれからの学習意欲を高める催しとして、お話おばさん、森和美さんを招き、鮫川村の昔話「水口の愛宕様」、「塚本長者」等も取り入れた講演会、また第二部では、サウンドグループ弁慶と牛若丸の音楽で子どもからお年寄りまで楽しむことができた有意義なつどいとなりました。

生涯学習情報案内

〈入手できる学習情報〉

1　講座、教室、参加方法等の案内
2　公民館、図書館、文化・スポーツ施設等の案内
3　学習会等の講師、スポーツ指導員等の案内
4　団体・グループの案内
5　各種国家資格に関する情報など

生涯学習に関する情報を知りたいときは、村公民館（☎49－2247）にお問い合わせください。

水田営農活性化対策

転作を希望する農家に配分

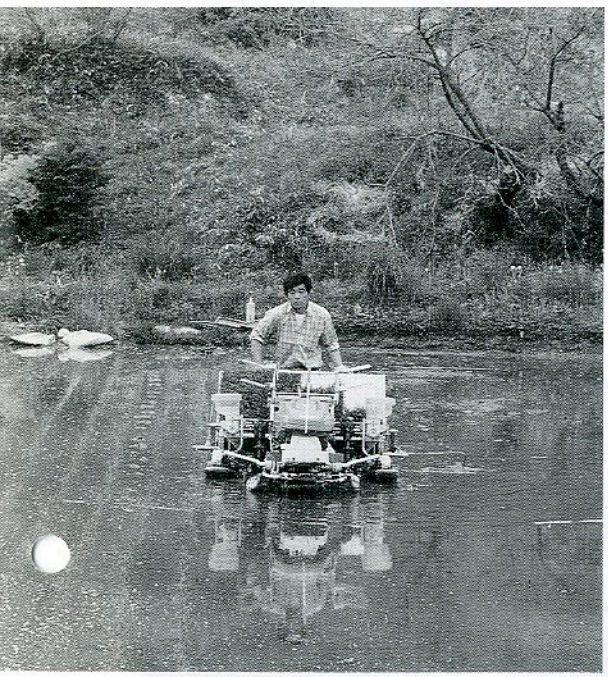

水田営農活性化対策二年目にあたり、平成五年産米の作柄不良等により国内の米の不足が生じ、二〇〇万トンの緊急輸入とガットウルグアイラウンド農業交渉でのミニアムアクセスによる米の部分輸入の方向が示されるなど、米をとりまく情勢は一段と厳しいものとなっています。

このような状況のなか、本村においても昨年から強く復田をすすめてきたところです。しかし、思うように復田は進まず、転作は矢吹町と二二ヘクタールの地域間調整を実施しましたが、それでもまだ一九ヘクタールの超過達成となりました。

平成六年度においては、転作等目標面積一四二ヘクタール、他用途利用米五九、三四〇キログラムの配分を受け、より一層の復田を図るため地域の実情を十分踏まえ、地域の意向を尊重しながら、農家の皆さんの自主的な取り組みによる計画的な水稲作付、転作等の推進を図ることにいたしました。

よって、転作の配分については、転作を希望する農家にのみ、配分することになりました。

毎年取り組み方が変わり、農家の皆さんには何かとご迷惑をおかけしますが、ご理解のうえ、ご協力くださるようお願いします。

また、復田のための事業等について詳しいことは、役場農林課または土地改良区におたずねください。

平成5年度転作等実施状況について

区　　分	平成5年度
転作等目標面積	164.1445ha
（うち地域間調整受手分）	(22.1445)
転作等実施面積	183.37 ha
（内　訳）	
一般転作等実施面積	139.85 ha
実績算入	28.58 ha
他用途利用米換算面積	14.94 ha
達成率	111.7 %
（助成種別別内訳）	
計画推進助成　面積	139.85 ha
割合	76.3 %
助成額	5,593,968円
特定転作推進助成　面積	104.78 ha
割合	57.1 %
助成額	3,143,271円
水田営農確立助成　面積	109.20 ha
割合	59.6%
助成額	11,639,915円
地域営農推進助成　面積	110.85 ha
割合	60.5 %
助成額	11,085,330円
助成補助金合計	31,462,484円
転作等実施農事組合数	63農事組合

※ 平成5年産他用途利用米は特例的な作況調整を実施

鮫川村転作集落育成事業助成補助金交付算定表

補助金交付算定基礎	
農事組合数	63農事組合
農事組合員数	791人
転作等目標面積	935,750㎡
転作等実施面積	1,650,072㎡
転作等達成率	176.3%
転作等実施者	701人

助成補助金交付額

基本割	基礎額×農事組合員数＝算出額
	2,000円×791人＝1,582,000円
転作等実施面積割	基礎額×転作等実施面積＝算出額
	2,000円/10a×1,650,072㎡＝3,297,100円
補助金交付額合計	4,879,100円

※ 組外の転作等目標面積・実施面積等は除く。

※ 他用途利用米の特例的な作況調整分は除く。

平成５年度地域営農推進基金事業実績

１．地域営農推進基金の造成

区　　分	金　　額	摘　　要
農家拠出金	11,119,464円	水稲作付面積10a当たり 2,700円×411.832ha
地域営農推進助成金	11,085,330円	交付対象面積10a当たり 10,000円×110.8533ha
合　　計	22,204,794円	

２．地域営農推進基金の使途

区　　分		金　　額	摘　　要
地域営農活性化事業	とも補償費	10,952,579円	転作実施面積に応じて10a当たり 12,620円×86.7878ha ただし上限目標面積
	目標達成奨励費	2,049,567円	転作実施面積に応じて10a当たり 3,000円×68.3189ha
	振興作物奨励費	810,225円	振興作物作付面積10a当たり 15,000円×5.4015ha トマト、インゲン
	次年度対策費	3,005,165円	平成５年転作実績配分 （戸数割30％ 転作割70％）
	小　　計	16,817,536円	
推進費	営農条件整備事業費	4,750,360円	ホイルトラクター１台
	産地確立推進大会費	636,898円	
	小　　計	5,387,258円	
合　　計		22,204,794円	



農産物直売グループにあなたも参加しませんか

家庭で作っている自家用野菜をちょっと多めに作って、消費者に直接分けてあげてみてはいかがでしょうか。

今、少々曲っていても、虫が喰っていても、新鮮で、安全で、作った人の顔が見える安心できる野菜が人気を呼んでいます。

村では、おいしい空気ときれいな水、栄養豊かな土から生まれる新鮮な野菜を自信を持って消費者に届けるグループ育成をすすめています。

おもしろそうだなと思われる方、参加してみようかなと思う方は役場農林課にお問い合せください。



保健婦です

こんにちは

和気あいあいに 健康相談会

一月十八日から二月二十八日まで村内二十六か所で健康相談会が開催され、二百八十四人の方々が参加されました。各地区とも保健推進員さんのご協力により、和やかな雰囲気の中で無事終了することができました。

血圧測定、生きがいづくりのビデオ鑑賞、それに指運動やタオル体操でさわやかな汗を流し、最後に健康づくりの三本柱である栄養面について話し合いました。

三大成人病が原因

現在、日本人の五人に三人が三大成人病といわれるがん、心臓病、脳卒中が原因で死亡しています。

鮫川村では平成五年に六十六人の方が亡くなられましたが、その内三大成人病によって四十一人が亡くなっています。（原因別割合は、グラフIのとおりです。）

成人病は、日頃の悪い生活習慣の積み重ねが誘因で、別名「生活習慣病」といわれ、生活習慣の改善が成人病予防の第一歩となります。日頃の生活を振り返り、健康づくりに心がけましょう。

成人病予防の10カ条

1 腹八分目を守る

食べ過ぎは肥満を招く。



2 野菜を十分にとる

野菜には成人病予防効果の高い成分が多い。



3 塩分を減らす

1日10g以下を目標に

4 動物性脂肪を控える

動物性脂肪のとり過ぎは動脈硬化などの要因に。



5 お酒・タバコは控えめに

タバコはできればやめる。

6 適度な運動を

動脈硬化を予防し、ストレス解消にも。



7 ストレスをためない

精神的な緊張は、心臓の負担に。



8 睡眠を十分に

睡眠不足は老化を早める。

9 肥満を避ける

肥満は成人病を育てる。



10 定期的な健康診断を

健診で病気の早期発見を。

グラフ1

死亡原因別割合

平成3年（総数50人）	がん14人（28%） 肺がん 4人 すい臓がん 3人 胃がん 2人 その他 5人（子宮がんなど）	心疾患11人（22%） 心不全 10人 その他 1人	脳疾患 8人（16%） 脳出血 5人 脳梗塞 2人 脳血栓 1人	老衰 6人（12%）	肺炎 5人（10%）	その他 6人（12%）
平成4年（総数57人）	がん9人（16%） 胃がん 2人 すい臓がん 2人 大腸がん 1人 その他 4人（肝臓など）	心疾患 17人（30%） 心不全 14人 心筋梗塞 3人	脳疾患8人（14%） 脳出血 4人 クモ膜下出血 2人 脳梗塞 1人 脳血栓 1人	老衰 3人（5%）	肺炎 8人（14%）	その他12人（21%）
平成5年（総数66人）	がん19人（29%） 肺がん 7人 胃がん 3人 肝臓がん 2人 食道がん 2人 その他（直腸など） 5人	心疾患11人（17%） 心不全 8人 心筋梗塞 3人	脳疾患11人（17%） 脳梗塞 8人 脳出血 2人 クモ膜下出血 1人	老衰 6人（9%）	肺炎 7人（10%）	その他 12人（18%）

（人口動態調査より）

紙すきに挑戦

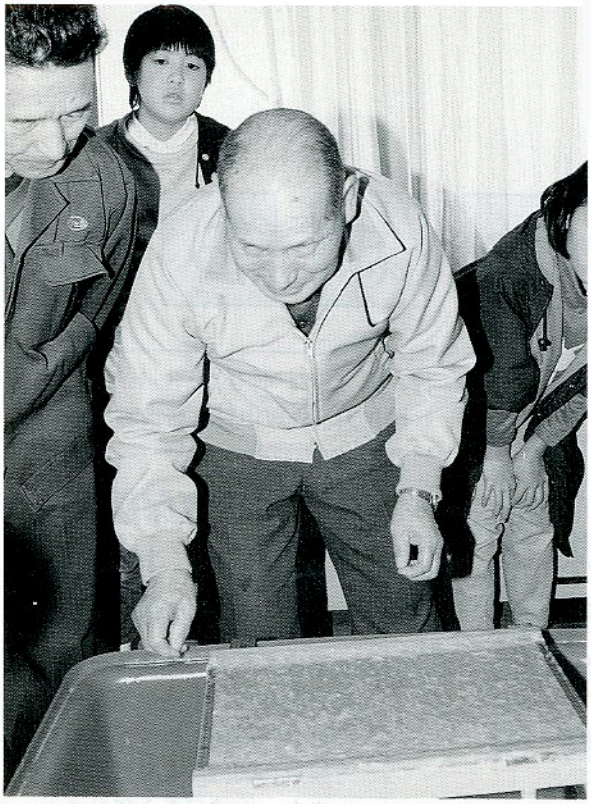

二月二十日ふるさと文化ふれあい教室で紙すきを行いました。

紙すきの工程の中では、原料となるこうぞ切りから和紙の乾燥まで、いろいろな作業がありますが、今年も赤坂西野字薮の星弘さんにご協力をいただき準備をすすめました。

講座では、こうぞの※カズヒキをし、次に水でさらし、白くなったこうぞを叩き、細い繊維にする作業から簀桁のミニ版で紙をすきあげる過程まで体験しました。

今回すきあげた和紙は、閉級式のときに修了証として教室生に渡されることになっています。

※カズヒキ＝楮皮の外皮を取り除く作業

史・資料を探る

赤坂西野三か村育林事情

村史編さん室

近世における山地・山林の支配と管理は自然林の利用にとどまらず人工造林のもと、木材資源の確保蓄積が行われた。

山林は領主林、村持林、寺社林、それに個人持（百姓林）とに区分けられ、大部分は前三者のもので百姓林は家や耕地の周辺のわずかに過ぎず、村々の百姓は下草刈り、盗伐の監視、山火事の消防等、林保護の任に就させられた外、空地への植林等申し渡された。山林の多い村々では用材の伐り出し、薪、製炭等が行われた。しかしそれらは自由にできた訳ではなく、幕府や藩の命によって、その面積、木種本数、大きさ等詳細を改め書上帳として差出し、その利用についても願い書を出し、許しを得なければならなかった。育林を含む長期の施策が行われ、支配のための管理も厳重であった。

ここに取り上げるのは明和五年（一七六七）今より三百余年前、塚本、赤坂西野、石神の西野三か村がそれぞれ杉の指木を仰せ付けられたもの。

一、杉弐拾本　　塚本村
一、同三拾弐本　赤坂西野村
一、同拾五本　　石神村

百姓林、村持林とも空地が無く指木苗を育成の場所へ随分手入してこれを指木したものの、その年は稀なる大雪のため雪痛みとなり一切根付かなかった。加えて土地悪く、石砂交りの窮地であることが記されている。

これらの施策に当たるものはいわゆる「林奉行」といわれた役人達であった。



「一切根付き申さず候、之によって書付を以て御届申上げ候」と文書は結ばれ、それぞれの村三役の名が記されている。宛先は「蔭山外記様御役所」とある。

明和五年子四月、当時苗木の育成も行われていたことも知れる。またこの時代植林、指木等の作業は三月のいわゆる啓蟄までに完了すべきものとされていたとのことである。

幕府、領主にとって山林支配もまた田畑におとらず重要視され、財政の支えでありました。





お知らせ

役場　☎49－3111
鮫川村大字赤坂中野字新宿39－5

広報にあなたの写真が出ていたらご連絡ください。さしあげます。

ご覧ください 固定資産税 課税台帳

平成六年度固定資産税の基礎となる「固定資産税課税台帳」をお見せします。

縦覧を希望の方は、印鑑を忘れずにご持参ください。

なお、縦覧できる方は、納税者である所有者本人か本人の委任を受けた方及び納税管理人に限られます。

▽縦覧期間
4月1日(金)～20日(水)
(土曜日、日曜日は除きます。)

▽縦覧場所
鮫川村役場総務課税務係

むらおこし講演会

3月15日㈫ 午後7時

講師　森　巖夫 先生

「山村地域における活性化について」
地域おこしの専門家をお招きし、村おこしを再考します。わたしたちの住む鮫川村をもう一度考えてみませんか。

事業主の皆さん 労働保険の手続を忘れずに！

労働保険の年度更新をする時期になりました。

四月上旬に福島労働基準局、または福島県雇用保険課から送付される申告書用紙と記入要領をよく読んで、最寄りの金融機関、労働基準監督署または県雇用保険課で手続きをしてください。

申告期限は5月16日です。

心あたたまる寄附

(社会福祉協議会)

○滝平　円井ハツエ様
亡母(モト様)の遺志により　三〇、〇〇〇円

○彦次郎　柚田　之彦様
亡父(芳太郎様)の遺志により　三〇、〇〇〇円

○内ケ竜　佐川　伸一様
亡父(政治様)の遺志により　三〇、〇〇〇円

○青生野　石塚　寛様
亡母(ハル様)の遺志により　五〇、〇〇〇円

○越虫　根本　盛様
亡父(長一様)の遺志により　三〇、〇〇〇円

○越虫　藤田美喜男様
亡父(美好様)の遺志により　五〇、〇〇〇円

心配ごと行政相談

3月22日(火)
午前10時～午後3時
山村開発センター

なお、午後1時から午後3時までは、弁護士が相談を受けますので、ご利用ください。

－国民年金保険料－ 4月から11,100円に

お得な前納制度をご利用ください

平成6年度の国民年金保険料が変わり、定額保険料が月額11,100円に、付加保険料が月額11,500円になります。

また、保険料を1年分まとめて前納すると、それぞれ割引きになりますが、納付期限は4月30日までとなっておりますので注意してください。

なお、前納した場合の保険料は次のようになります。

納付区分	定額保険料	付加保険料
毎月納付	11,100円×12月 133,200円	11,500円×12月 138,000円
前納	129,990円	134,670円
割引額	3,210円	3,330円

5年度分 国民年金保険料は早めに納めましょう

平成5年度分（平成5年4月～平成6年3月分）の保険料納付案内書は4月30日までが有効で、この日を過ぎると使用できなくなります。まだ保険料を納めていない方は、早めに納めましょう。

Hello エリックです

Hi（ハイ）, everyone（エブリワン）!

（みなさんこんにちは）

毎日私は、日本人とアメリカ人がどんなに似通っているか、しかし、また、どんなに違っているか驚いています。

アメリカ人も日本人も、お互いに成功を収めたいという願望によって追い立てられています。私たちはお互いに、私たちのすることに対し一番になるために、とても一生けん命に働いています。しかし、アメリカ人は成功することに関し、日本人と違ったように見ています。

アメリカでは、一人ひとりの個人が最も重要視されます。だから個人個人が自分自身の夢を捜し求めます。仕事においても、自由時間においても、家族や親せきの人とのつき合いにおいても、一人ひとりのアメリカ人は自分の心に従って行動するように勇気づけられています。たとえ故郷を離れ、世界の他の地域へ行くことになっても、それは変わりません。

しかし、日本では、人々はグループ（集団）の方にかなり関心を持っているようです。ひとつひとつの決断は、それが家族や仕事、友達にどの程度影響するか注意深く考慮されるようです。成功するかどうかの判断は、個人ばかりでなく、一般社会がどの程度評価するかにかかっています。

どんな社会システム（社会組織）も最良のものはありません。日本とアメリカの社会システムは全く違っています。

私は日本の社会システムから多くのことを学んでいます。しかし、私の心では私はいつもアメリカ人でありたいと思っています。

See（シー） you（ユー） next（ネクスト） month（マンス）!（また来月）

from Eric



文芸



俳句

大塩　矢吹　呂孝

春一番囲いの薦を飛ばし去る

福島　中井　恒峯

門の犬寒々として座り居る

二反田　大平　太平

寄せ植えの松枝上げて年迎ふ

道少田　山本五十鈴

立春大吉猫それぞれに尾を立てて

押目　北條素人坂

紅紫檀雪積るたび減りつづく

前沼　黒田　寿香

閑日や小雪春光浴びて舞う

いわき市　金沢　暁舟

親鴨に水輪重ねて子の水輪

反田　小山田清哲

大雪に腹すってかける犬のやつ

道少田　山本　朗史

向き合って雪の小鳥に励まさる

新宿　斉須　信子

だるま市静かに明ける城下町

横座　矢吹　茂

口開けて吊されている歳暮鮭

短歌

越虫星　武

西年を追う戌年のよくあれと

凶作のこぞを悔やむ心は

田苗下　蛭田　浩市

二重窓の外は零下四十度目ばたき重く口重くシベリアの冬

楢久保　森　芳子

下刈りの杉林に残す山ざくらいつか咲くらむ木洩れ日うけて

青生野　吉成　タカ

寒なれど今宵の月はおぼろにて雲に影さす夜がらすの声

岩野草　坂本　雪絵

亡き夫が野末に顕ちて萱の穂が波打ちぎみに靡きゆきたり

道少田　関根　京子

我の身を案じて迎えくる、人嬉しさ胸にこみあげてくる

大戸中　小松　セツ

久慈川に沿える並木は眠りおり衣とも見ゆ枝の着雪

中野町　赤坂　朝子

秋の夜の炉端に一人うづくまり亡き人影を灯影にしのぶ

酒垂　石井　カヤ

凶作に小鳥は餌もないらしくにわとりの餌ついばみ逃げる

大石草　鈴木イミ子

去年よりはいい年になれと元朝の空に冴えいる月を仰げり

田苗下　蛭田　正

粉雪の風に光りて舞いあがる頬かぶりしてゆくわが散歩道

名下　須藤美代子

岩手の種子確保をせんと寒の内石垣島の田植えはすすむ

官代　前田　栄美

梅もどきの実啄ばみて啼くらしき鶫の声に朝を目覚むる

棚橋　関根　一好

鬼遺う声きき乍ら帰り来て冷たき部屋に明りを灯す

岫長　北條　平

幾星霜耐えし学舎新築の槌音高く里にひびけり



冷害を克服し 村税完納37年継続

3月6日　平成五年度納税表彰式が行われました。昨年の大冷害の状況下で村税完納三十七年継続を達成されたことに対し、常に納税思想の高揚にご尽力をいただいた区長さん、組長さんに改めて感謝と御礼が述べられました。式では、行政区、区長、納税組合、優良納税組長の表彰や感謝状の贈呈が行われました。



ひとり暮らしのお年寄りに

2月10日　二月をふれあい月間と定めた赤十字奉仕団（団員＝三十七人、生方スミ会長）では、牛乳パックに千代紙を張ってニスを塗った小物入れと色とりどりの造花を作りました。団員の皆さんは、この日仕上げた小物入れなどとお菓子を持ってひとり暮らしのお年寄りの家四十軒を訪問し、一緒にお茶を飲みながら、ふれあいを深めました。

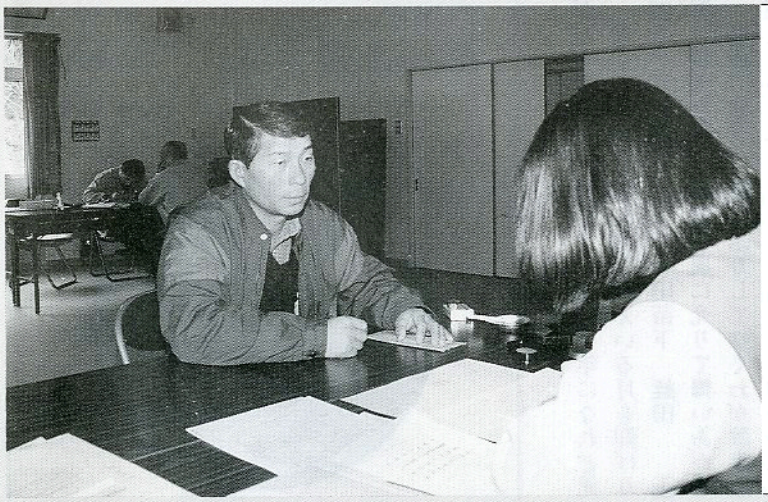

申告をお忘れなく！

2月15日から平成五年分所得の確定申告が行われています。申告をしなければならない人が申告しなかったり誤って少なく申告したりしますと、あとで不足の税金を納めるだけでなく、加算税や延滞税を納めなければならないことになります。三月十五日までに忘れずに申告しましょう。

フォトルポ・



安全な生活環境を

2月18日　岩野草地区急傾斜地崩壊対策事業の起工式が現地で行われました。起工式には村、県、地元関係者約二十人が出席し、鍬入れを行い、玉串をささげ、工事の無事完成を祈願しました。急傾斜地崩壊対策事業は、二四〇㍍の擁壁工を施工し、安全な生活環境が整備されます。



青生野チームアベック優勝

2月6日　第六回綱引競技大会が行われ男子七チーム、女子五チームが参加し、力と技と精神力の勝負が展開されました。結果◎男子▽優勝＝青生野B▽準優勝＝青生野A▽三位＝東石チーム◎女子▽優勝＝青生野B▽準優勝＝青生野A。なお、2月27日に行われた郡大会で、女子青生野Bチームは、見事準優勝を果たしました。

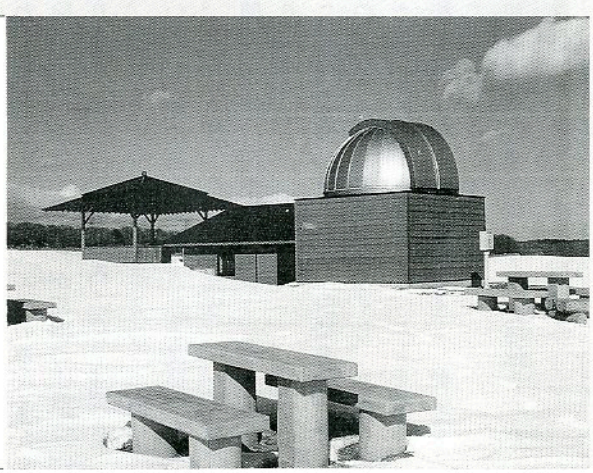

鹿角平にふれあい館建設

年間二千人の利用者がある鹿角平天文台に研修棟として、ふれあい館が整備されました。天文台は天候に左右されやすく、曇りの日などは、望遠鏡を使っても見えないため、観望に訪れた人々にコンピューターを使った天体シュミレーションで、悪天候でも対応できることになりました。天文台は天文愛好会の会員（十五人）の協力により運営している施設で、毎月第三土曜日午後七時三十分から月例会を開いています。みなさんも是非お出かけください。



ふれあいひろば

ふれあいひろばは、村民のみなさんに登場していただくページです。
2歳前後の〝お子さん〟と〝いろんな名人〟を紹介します。みなさんの意見、感想などもお寄せください。

わが家のアイドル



阿久津大樹（あくつひろき）くん
（平成3年11月5日生）
阿久津光市・政子さんの長男
（大字西山字折戸）

わが家のアイドルというよりも、わが家の暴れん坊将軍です。

最近、お父さんのやっている空手の真似ごとをするようになりました。将軍様のように大きな人間になってほしいものです。

（おかあさん）

名人登場

和紙づくり名人
星　弘 さん(78歳)赤坂西野字薮



昔は盛んだった和紙づくりも今では見られなくなってしまいました。気温が低いと良質の紙ができるので農作業が終った後の冬の仕事として行われていました。

原木の楮（こうぞ）の木を七〇センチメートルぐらいに切って束ね、釜で蒸し、皮をむき、その外皮を取り除いた白い中身（白楮）が和紙の原料となります。この白楮を寒い夜、屋外で凍みらせ、乾かしてから一晩水に浸した後、白楮についている粗皮屑を落とすため水洗いします。きれいに洗った白楮を化成ソーダで三時間くらい煮、流水などでゴミやキズ目を取り除きます。

この洗浄作業が終ったら、白楮を厚い木台の上でたたいて繊維を細かくし、水の入ったすきぶねに入れかきまぜ、ニレを加え簀桁（すけた）ですきあげ、水切り圧搾をし、乾燥させてできあがります。

和紙づくりは重労働ですが、伝統を一人でも多くの人に伝えたいですね。

阿久津修司さん

福島県青年農業者プロジェクト発表大会で最優秀賞に輝く

阿久津修司さん（赤坂西野字滑石）は、2月4日に行われた平成5年度福島県青年農業者プロジェクト発表大会で、「コンバイン作業の効率化、低コスト化シミュレーション」と題した自家経営の分析発表を行い見事最優秀賞を受賞されました。

阿久津さんは高校卒業後、専業農家の後継者として稲作経営に取り組んでおり、東白川4Hクラブの会長も務められています。

阿久津さんは、今秋開かれる東北大会に福島県代表として出場することになっており、今後の活躍が期待されます。

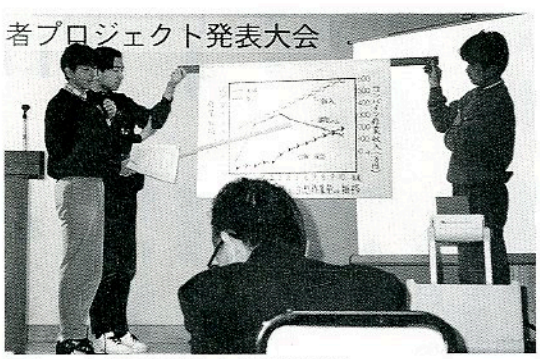

写真：東白川農業改良普及所提供

●●●ふたりでバトンタッチ～㉞●●●

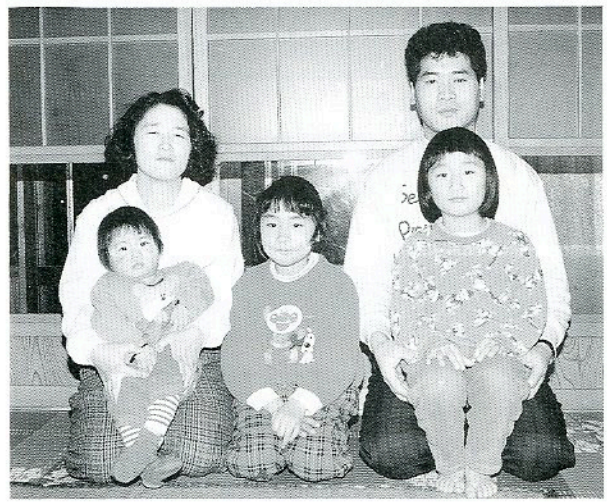

石井幸一♡貞子さん

（大字赤坂西野字酒垂）

幸一さんは、石井隆夫さんの長男、貞子さんは白河市の出身で昭和六十年三月十日に結婚式を挙げました。

おふたりは以前勤めていた職場の先輩に紹介され、二年七か月程交際してゴールインしました。

幸一さんは貞子さんを〝小さくてかわいい〟と、貞子さんは幸一さんを〝やさしい人〟と第一印象を語ります。

現在、沙綾香ちゃん（小二）麻里恵ちゃん（五歳）、由香里ちゃん（一歳）の三人のお子さんに恵まれ、幸一さんは棚倉町の日本精工㈱の専属の電気工事業を、貞子さんは棚倉町のライオンドーに勤めています。

家族みんなが健康で、円満な家庭を築いています。

どうぞいつまでもおしあわせに。

石井さんの紹介で

次は

北條浩伸♡美津子さんです

主任児童委員に小松幹夫さん委嘱される



小松幹夫さんは、中野地区の民生委員（児童委員）として活躍されておりましたが、このたび主任児童委員制度の創設により、一月一日付で厚生大臣から委嘱状が交付されました。

主任児童委員は、特定の区域を持たずに、村全域の児童福祉問題のアドバイザーとして活躍していただくことになります。

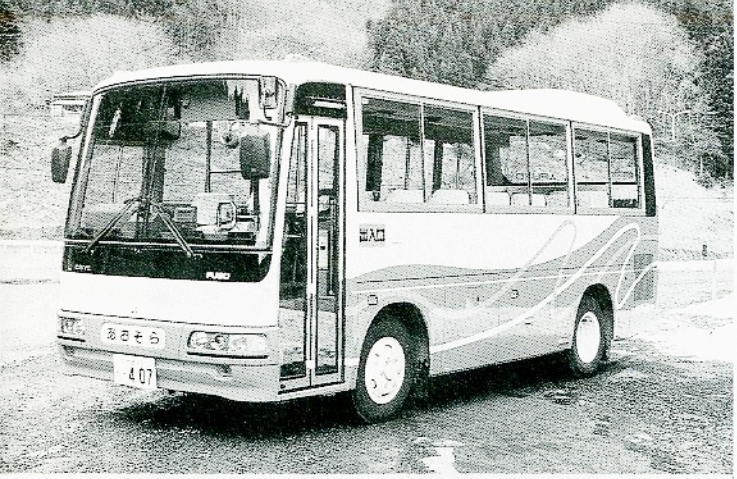

村営バスあおぞら 3月19日運行開始

鮫川診療所～ジェイアール磐城棚倉駅間を朝夕2往復運行します。ご利用ください。

今月の人口

（2月1日現在）

（人口）	（男）	（女）	（世帯）
5,228人（＋6）	2,577人（＋2）	2,651人（＋4）	1,130戸（－1）

こちら窓口

お誕生おめでとうございます

（1／21から2／20までの届出）

住所	赤ちゃんの名前	月日	保護者
大塩	福原 蛭田 康暉	1／15	泉 勝則
大戸中	官代 宗田かおり	1／20	孝美
矢吹	小松 千春	1／25	小松 光明
潤平		2／1	

おくやみ申し上げます

住所	亡くなられた方	年齢	世帯主
滝平	圓井 モト	73	圓井 利男
彦次郎	柚田芳太郎	88	柚田 之彦
内ケ竜	佐川 政治	77	佐川 伸一
青生野	石塚 ハル	81	石塚 寛
越虫	越虫 根本 長一	66	根本 盛
藤田	美好	83	藤田美喜男

今月の納付

国民年金保険料
納期限 3月25日 3月分

ゴミは収集日に出しましょう

収集場所	種別	3月	4月
江竜田～中野町～福原～田尻橋～反田～鍬木田～前沼～広畑～役場～鮫川保育所～農協前～農協倉庫～給食センター～道少田～教員住宅～沢木田～大塩コース	可燃物	3.7.10.14 17.24.28.31	4.7.11.14 18.21.25.28
	不燃物	11.25	8.22
さぎり荘～村営住宅コース	可燃物	3.7.10.14 17.24.28.31	4.7.11.14 18.21.25.28
	不燃物	9.23	6.20
鮫川分校（可燃物木曜のみ）～鮫川中学校コース	可燃物	3.7.10.14 17.24.28.31	4.7.11.14 18.21.25.28
	不燃物	10.24	7.21
関下～越虫～丸谷地～赤小名入口～青生野小学校～世々麦～築貫～戸草～蔵ノ草～中沢入口～中沢～関口コース	可燃物	2.9.16.23.30	6.13.20.27
	不燃物	9.23	6.20
真坂～東郷平～西部集落センター～茅～木坂～酒垂～滑石～塚本～塩倉～荻ノ沢～折戸～宝木～水口～落合～富沢コース	可燃物	2.9.16.23.30	6.13.20.27
	不燃物	10.24	7.21
官代～栖久保～遠ケ竜～大石草～大根屋敷～内ケ竜コース	可燃物	2.9.16.23.30	6.13.20.27
	不燃物	11.25	8.22
石井草～前田～大久保～鬼越～戸倉～赤柴～管田～大沢入口～金所内～沼理沢～岩野草～鍛冶平～薄ケ久保コース	可燃物	2.9.16.23.30	6.13.20.27
	不燃物	18	15

塙セリ市場だより

（6・2・20）

性別	頭数	取引価格 最高	最低	平均	平均体重	平均日齢	1kg当り単価
	頭	千円	千円	千円	kg	日	円
雌	117	443	134	245	274	318	895
去勢	123	666	152	361	305	298	1,186
計	240			304	290		1,052

休日のお医者さん

月日（曜）	棚倉町	塙町	石川町
3月20日(日)	大木医院	—	—
21日(月)	東白川中央病院	中島医院	田中内科
27日(日)	藤田医院	車田病院	中島(病)
4月3日(日)	えうまるクリニック	根本整形外科医院	大野(病)
10日(日)	杉山医院	塙厚生病院	三瓶胃腸科
17日(日)	和田医院	—	中島(病)