広報 さめがわ
平成5年 9 No.477



力をあわせて！

9月5日に行なわれた赤坂西野区連合大運動会での小学1．2年生と西野長寿会の皆さんによる紅白玉入れから

発行／編集　鮫川村総務課　〒978-04 福島県東白川郡鮫川村大字赤坂中野字新宿39の5　TEL(0247)49-3111
印刷／佐藤印刷所

自立・参加・協力をめざして

お年寄りは今、これから



誰もが生きがいをもち、健康で安心して生活できる長寿社会を望んでいます。そのためには、お年寄りだけでなく、私たち一人ひとりがお年寄りの問題を自分自身のものとしていくことが大切です。今年は、老人福祉法施行三十周年となり、「自立・参加・協力」を目指し、お年寄りが安心して生活できる保健・福祉のまちづくり、お年寄りの社会参加、ボランティア活動、生きがい、健康づくりなどをすすめています。村では、老人保健福祉計画を策定するため、昨年七月、「在宅高齢者保健福祉基礎調査」を実施しました。その結果をお知らせします。

――お年寄りの暮らしは今――

人口構造

鮫川村の国勢調査による人口の推移をみると、昭和三十年の八二五六人を最高に以後減少を続け、昭和六十年には五四二三人でピーク時に比較すると二八三三人（三四％）と著しい減少となりました。

一方、六十五歳以上の高齢者人口は、昭和四十五年から平成二年までに五六七人から九三六人と大幅に増加しており、平成十二年には一、二一四人高齢化率二六・六％が予想されます。

援護を必要とするお年寄りの状況

基礎調査の結果では、寝たきり老人が、六十五歳以上の人口に占める比率は、二・七％になっています。

また、屋内での生活は概ね自立しているが介助なしには外出できない「虚弱老人」が六十五歳以上の人口に占める比率は五・五％になっています。六十五歳以上の人口に占める要援護老人の比率は、県全体に比べかなり高くなっていますが、反面程度の重い寝たきり老人の比率が低くなっています。

介護者の状況

寝たきり老人の介護は「妻」「息子の妻」がそれぞれ約四〇％と最も多く、次いで「夫」が一二％、「息子」「娘」がそれぞれ約四％となっています。

介護者の年齢層は「六〇歳～六九歳」が三五％「五〇歳～五九歳」が一五％と介護者の高齢化が懸念されます。

介護者の健康状態については「悪い」と答えたのが約八％と少ないのですが、介護者の困っていることで最も多いのは「自分の健康に対する不安」でした。（グラフ1）

お年寄りの疾病構造

疾病別の受診状況をみると総受診者の約四〇％が「循環系」の疾患で、次いで約二〇％が「消化系」となっています。

循環系疾病の多いのは、県とほぼ同じ傾向にあります。（グラフ2）





お年寄りの健康管理

健康管理については「規則正しい生活」が三二%、次いで「食事」が二一%となっていますが、六%は「なにもしていない」と答えています。（グラフ3）

お年寄りの生きがい

生きがいについては、「子や孫との団らん」が二三%、次いで「友人との交流」が二一%、「働くこと」が一七%となっています。（グラフ4）

お年寄りの団体活動への参加

各種団体への参加状況は「老人クラブ」が三六%と最も多く次いで「健康、スポーツの団体」が一三%「趣味の集まり等」が八%となっていますが、高齢者の社会参加を推進する上で、老人クラブの役割は非常に重要です。（グラフ5）

グラフ1
介護者の状況

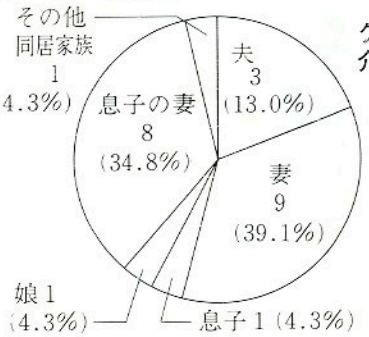

グラフ2
お年寄りの疾病分類

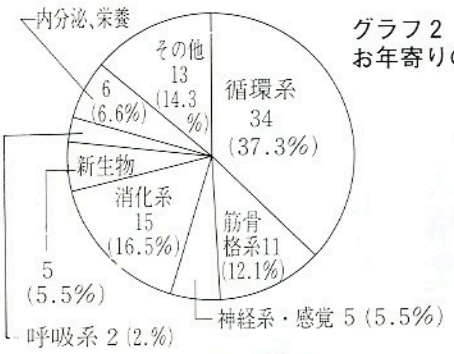

グラフ3
お年寄りの健康管理

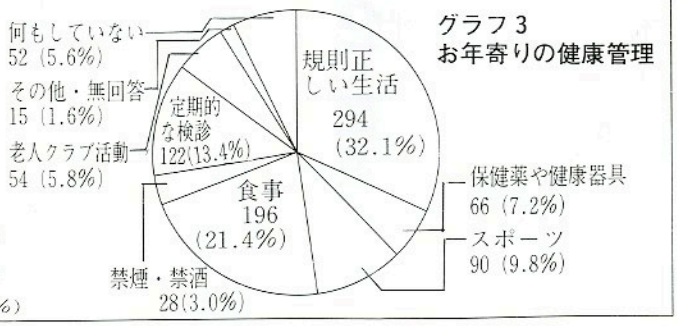

グラフ4
お年寄りの生きがい

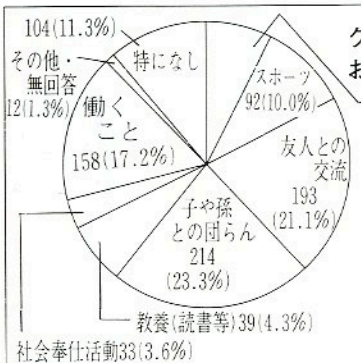

グラフ5
お年寄りの団体活動への参加状況

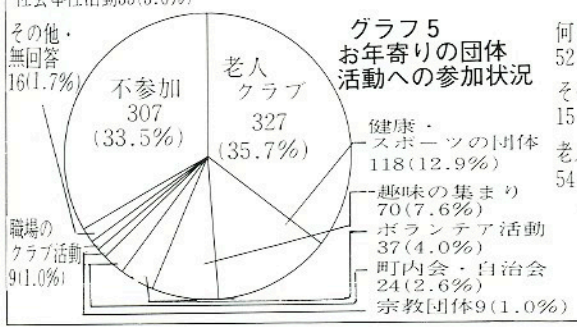

お年寄りは今、これから

安らかな暮らし応援します

―お年寄りの保健福祉対策―

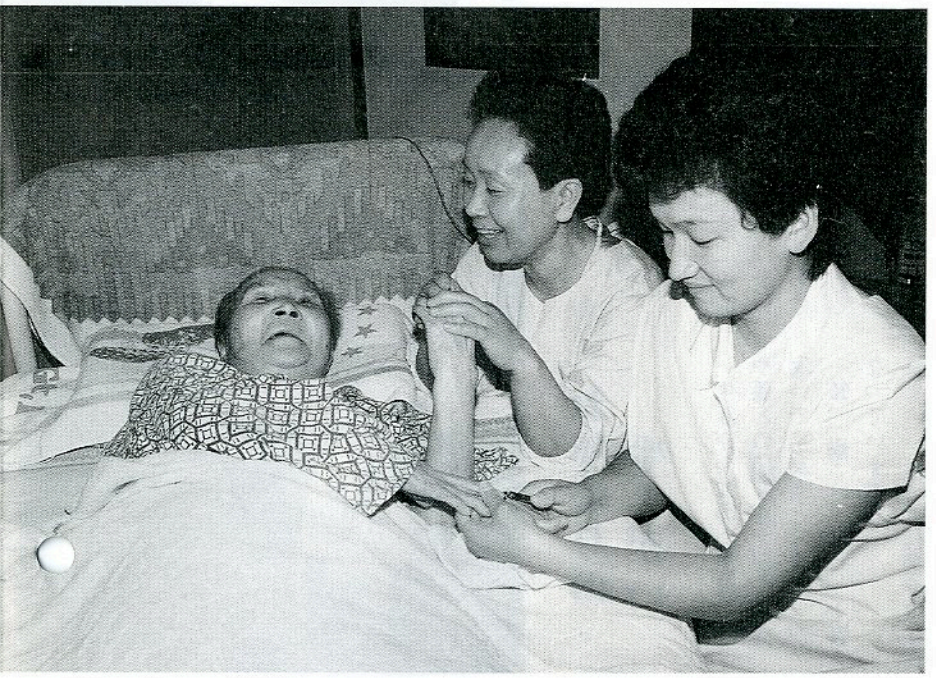

1、お年寄りは、出来るだけ住みなれたところで暮らし続けたいと願っています。
2、核家族化等により、一人暮らし、高齢者夫婦世帯が増加し、これまでのように家庭の介護機能に多くを期待することが困難な状況が多くなっています。
3、お年寄りは、加齢に伴う心身機能の低下等から、行動範囲が狭まり、地域との交流が少なくなる傾向にあります。
4、これまでのサービス供給には、保健、医療、福祉の連携が必ずしも十分に機能していない面があります。

これらの現状を踏まえ、今後の高齢者保健福祉対策は、お年寄りが自らの能力に応じて自立できるようにするためお年寄りの生活の場である地域を基盤に、保健、医療、福祉の総合的なサービスの提供を村と地域ぐるみで一貫して推進していく必要があります。

福祉サービスのあらまし

高齢化や核家族化の進行により、福祉に対する住民のニーズはますます増大し、多様化してきています。

このようなことから、平成五年四月一日から、老人、身体障害者等に対する援護は、各町村で行うことになりました。これは、地域の住民に最も身近な行政主体である各町村が、在宅福祉サービスを総合的に行うために県から移譲されたものです。

三つのまごころで在宅福祉

ホームヘルプサービス事業

（家庭奉仕員の派遣）

1　利用のできる方

寝たきりや身体の虚弱なお年寄りがいる家庭（ひとり暮らしの方も含みます。）で、お年寄りまたはその家族の方が介護や家事のサー

ビスが必要なとき。

2 **サービスの内容**
食事、入浴等の介護サービスをします。

3 **利用料**
所得に応じて一時間当たり次の料金を納入していただきます。

生計中心者の前年の所得税課税年額が9,601円以上32,400円以下の世帯	100円
生計中心者の前年の所得税課税年額が32,401円以上42,000円以下の世帯	250円
生計中心者の前年の所得税課税年額が42,001円以上の世帯	350円

ショートステイ事業
（施設の短期利用）

1 **利用できる方**
寝たきり等のお年寄りを介護している家族の方が、冠婚葬祭、病気、介護疲れ、旅行等で一時的に介護できないとき。

2 **サービスの内容**
一週間以内を目安として特別養護老人ホームを利用していただくもので、家族の方にかわって食事や入浴のサービスを行います。

3 **利用料**
一泊で二、〇六〇円です。



ディサービス事業
（施設の日帰り利用）

1 **利用できる方**
寝たきりや身体の虚弱な高齢者の方が、日常動作訓練、入浴、給食などのサービスを受けたいとき。

2 **サービスの内容**
ディサービスセンター（棚倉町「寿恵園」）で日常動作訓練、入浴、給食、健康チェック等のサービスを提供するもので、送迎もいたします。
また、センターでは、家庭介護者教室を開催したり、訪問入浴サービスを実施しています。

3 **利用料**
一日五〇〇円です。

ご利用ください
老人日常生活用具貸与事業

1 **利用できる方**
ねたきりや身体の虚弱な老人で日常生活を営むのに支障のある方。

2 **貸与品目**
ア、特殊寝台、マット
イ、車イス
ウ、床づれ防止用エアーマット

3 **利用料**
無料です。

施設福祉

養護老人ホーム

六十五歳以上の方で寝たきりの状態にある方や痴呆性老人の方が入所できます。
ただし、病院ではありませんので、常に医師の手当を要する方は入所することができません。
六十五歳以上の方で寝たきりの状態にある方や痴呆性老人の方が入所できます。
ただし、病院ではありませんので、常に医師の手当を要する方は入所することができません。
なお、この老人ホームは、収入の多少に関係なく入所できます。
※詳しいことは、役場住民課福祉係におたずねください。

特別養護老人ホーム

六十五歳以上の方で寝たきりの状態にある方や痴呆性老人の方が入所できます。
ただし、病院ではありませんので、常に医師の手当を要する方は入所することができません。
なお、この老人ホームは、収入の多少に関係なく入所できます。
※詳しいことは、役場住民課福祉係におたずねください。

お年寄りは今、これから

生きがいと健康づくり



明るい長寿社会を目標に、生きがいと健康づくりの諸行事を積極的に推進するとともに、社会的諸活動をより一層すすめるため、村老人クラブ連合会では、各単位クラブと相互の連携を図りながら魅力ある活動を展開しています。

教養活動

自らの意欲、能力、経験を生かし、変わりゆく時代に即応できるよう学習する。

◎ 新しい知識の習得に努め、社会学級の参加、研修、視察等をとおして視野を広める。

健康増進活動

自分の健康は自分で守ることを認識し、心と体の健康づくりに努める。

社会奉仕活動

高齢者として尊敬され、社会に役立つ奉仕活動を行う。

◎ 全県一斉社会奉仕日（九月二十日）を中心とした活動に協力する。

社会参加活動

若い世代との交流活動、地域文化伝承活動、村文化祭行事の高齢者作品展参加協力

◇ 新会員加入促進（会員一〇〇〇人目標三か年計画）

◇ 交通事故防止のため交通敬老の参加

敬老年金支給

村では、老人福祉の向上を図るため、毎年九月十五日を基準とし満八十歳以上のお年寄りに敬老年金を支給しています。

今年も二〇一名のお年寄りに敬老年金が支給されます。

八〇歳～八四歳　八、〇〇〇円

八五歳～八九歳まで　一〇、〇〇〇円

九〇歳以上　一五、〇〇〇円

老人クラブ加入状況

（村からの補助金　1人1,000円）

老人クラブ名	会員
西野長寿会	104人
西山長生会	120
中野長生会	111
東石老人クラブ	147
富田老友会	106
渡瀬長寿会	126
青生野老人クラブ	84
計	798

※ 加入年齢60歳以上

参加してみませんか

90歳以上のおじいちゃん・おばあちゃん

（9月10日現在）

順位	氏名	年齢	生年月日	住所	世帯主
1	鈴木シン	97	明29・2・20	鍬木田	松本直春
2	小松フク	95	明31・4・20	大戸中	富治
3	近藤保	94	明32・3・2	新宿	保典
4	山形チヨ	94	明32・9・2	木之根	美保
5	木之内コト	93	明32・11・12	下	茂雄
6	吉田イン	93	明32・12・10	芦ノ草	義一
7	関根トモ	93	明33・2・2	余所内	久翁
8	水野キイ	93	明33・4・9	宝木	真
9	小松七郎	93	明33・5・6	大戸中	幸次
10	芳賀モン	93	明33・5・31	西野沢	健一
11	小松キイ	92	明33・11・20	大戸中	幸次
12	長井スヾ	92	明34・2・10	青生野	久男
13	前田ハツノ	92	明34・6・20	道少田	正則
14	関根守蔵	92	明34・8・4	菅田	文雄
15	赤坂キソ	92	明34・8・25	木之根	博男
16	阿久津カツヨ	91	明34・10・15	折戸	伸安
17	霜田カホル	91	明35・4・9	前折戸	カホル
18	諸橋イネ	91	明35・4・28	戸草	金作
19	関根銀治	91	明35・5・8	余所内	啓雄
20	片野タミ	91	明35・8・22	二反田	良雄
21	須藤キン	90	明36・5・27	滝	勇
22	小松チヨ	90	明36・6・1	大戸中	平
23	北條カネ	90	明36・6・17	岫長	伊佐美
24	岡部ナツ	90	明36・6・29	大竹	光男
25	金澤キヨ	90一	明36・7・18	中沢	一夫
26	森ミツヨ	90	明36・8・18	遠ケ竜	保

県南地区老人クラブ大会指導者研修会盛会に開催

「創造と連帯の輪を広げて心豊かな21世紀をめざそう」をスローガンに、県南地方1市2郡190クラブ、12,900会員の代表者400人が集まり、8月25日、鮫川村農業者トレーニングセンターで県南地区老人クラブ大会指導者研修会が開催されました。

大会では、棚倉町の特別養護老人ホーム「寿恵園」の半田芳吉施設長が「さわやかに老いる仲間とともに」と題して講演、県老人クラブ連合会の安斉事務局長が「新たな老人クラブ活動の展開」について事例を報告し、最後に、東白川老人クラブ連合会長（阿久津光翁）が「地域社会の期待と要請にこたえ、健康な老後生活の実現にまい進する」との大会宣言を朗読し、5項目の決議文を採択し終了しました。





敬老の日 老人保健福祉週間

誰もが生きがいをもち、健康で安心して生活できる長寿社会をつくるためには、高齢者だけでなく、村民一人ひとりが高齢者の問題を自分自身のものとしていくことが必要です。本年は、老人福祉法施行三十周年、老人保健法施行十周年という記念すべき年であり、「自立・参加・協力」を目指し、高齢者が安心して生活ができる保健・福祉のまちづくり、高齢者の社会参加・ボランティア活動、高齢者の生きがい・健康づくり等を強調テーマに掲げ、総務庁、厚生省等が主唱となり、全国的に次のとおりキャンペーンが展開されます。

○期間
九月十五日（敬老の日）から二十一日までの七日間

○スローガン
「長寿のよろこび　みんなの幸せ」

村議会議員団 諸施策を視察

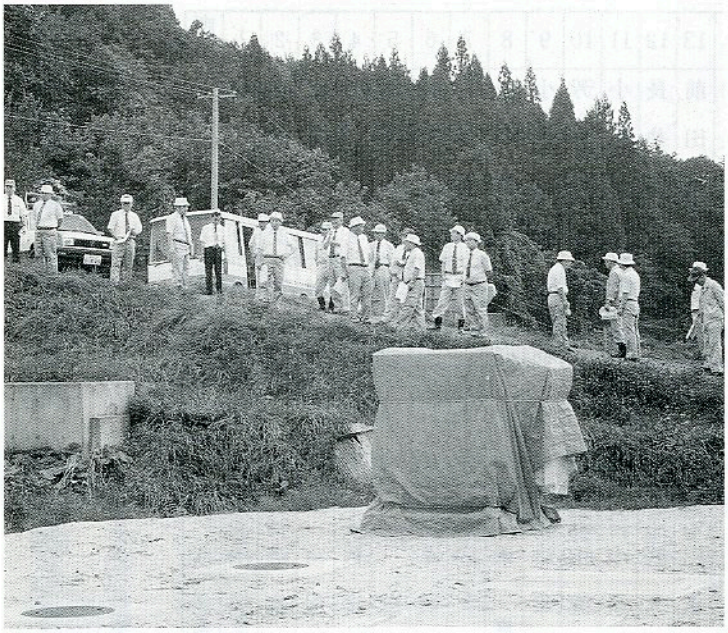

村政の諸施策の成果を確めるため、毎年行われている村議会議員団の事業視察が八月二十五日実施されました。

平成四年度に実施した西山小学校改築事業や水稲育苗施設、江竜田の滝遊歩道整備、村内各地で実施した道路の改良や舗装工事などを視察しました。

また、異常気象による稲の被害状況調査も青生野地区で行われました。

視察終了後、検討会が開かれ、今後の課題について話し合われました。

西野みどりの少年団 特別賞を受賞



福島県緑化推進委員会が主催する第二十回福島県緑の少年団発表大会で、県内に結成されている四十五団がそれぞれ活動状況や地域における貢献度、活動ビジョンなどを発表し、その結果、西野みどりの少年団が一昨年の特選、昨年の準特選に引き続き特別賞を受賞しました。

七月二十八日、大玉村の県民の森で開催された第二十回記念福島県緑の少年団大会の席上表彰されました。

西野みどりの少年団は、栽培活動、愛鳥活動や奉仕活動などに、年間を通じて取り組んでいます。

みなさんの善意ありがとうございました

北海道南西沖地震による被災者への義援金が八月十六日現在で三十六万三千六百七十円寄せられました。早速日赤県支部を通じ送金いたしました。ご協力ありがとうございました。

内訳

鮫川村議会議員一同様
五〇、〇〇〇円

鮫川村民生委員一同様
一六、〇〇〇円

鮫川村赤十字奉仕団員による募金
九三、〇〇〇円

鮫川村役場庁員クラブ
鮫川村職員労働組合
一一一、四一七円

一般村民の皆さん一〇〇名
九三、二六〇円

情操教育に 絵画200点を寄贈

鮫川村（赤坂東野字蕨ノ草）出身で埼玉県川越市在住の阿久津芳雄さんから、絵画「赤とんぼ」が寄贈されました。

阿久津さんは鮫川小学校を昭和25年に卒業され、「子供の情操教育に役立ててほしい」と8月15日、鮫川小学校を訪れ、木村澄男校長に手渡されました。

贈られた絵画は鮫川小学校児童全員と村内小・中学校に配られました。



いもち病対策のため 防除薬を無償で配布

村とＪＡ鮫川村は農作物等異常気象対策の一環として、八月二十六日と二十八日の両日いもち病防除薬を無償で農家に配布しました。

配布した農薬は四、三四〇袋（一〇アール当たり一袋）、対象農家は七二八戸で村と農協の職員が手分けし、一戸一戸訪問配布をしました。

この取り組みははじめてのため、配布先の農家の方はけげんな顔でしたが、趣旨を説明すると「早速防除しよう」との声が返ってきました。

また、九月三日には鮫川村農作物等異常気象対策本部の幹事（構成団体の課長等）の皆さんによる被害調査が行われました。調査は四班に分かれ、水稲の作柄といもち病の状況を中心に村内全域を調査しました。調査の結果水稲の作柄は平年に比べ十日から二週間の遅れで、いもち病の発生も全域に見られ、今後の天候次第ですが、著しい減収が予想されるとの結論となりました。

今後は、経済対策及び農業再生産対策等を中心に各種の対策が講じられます。



村とＪＡの職員が防除薬を全農家に配布



水稲の被害状況を調査する対策本部の幹事

塙セリ市場だより（5・8・20）

性別	頭数	取引価格 最高	取引価格 最低	取引価格 平均	平均体重	平均日齢	1kg当り単価
	頭	千円	千円	千円	kg	日	円
雌	141	355	69	190	275	323	696
去勢	165	710	100	305	299	315	1,020
計	306			252			

きのこ狩りのシーズンです

毒きのこ、食中毒に注意しましょう



こんにちは

バランスのとれた食生活を！

第二回保健推進員研修会



去る八月五日、山村開発センターで第二回保健推進員研修会を開催しました。

今回は、「バランスのとれた食生活」をテーマに、午前中は料理実習を、午後はタオル体操で日頃の運動不足を解消しました。その他、各種検診の状況や今後の活動について話し合われました。次回は視察研修の予定です。

試食の感想では、「ナスの肉みそかけと香り三杯酢は季節の野菜を利用して簡単につくれる割にとてもおいしかった。」とたいへん好評でした。

作り方を一部紹介しますので、自家野菜を利用して是非つくってみてください。

献立

○きのこピラフ

○ナスの肉みそかけ

○にんじんと貝割菜、もやしの香り三杯酢

ナスの肉みそかけ

材料（4人分）

ナス	6個	しょうが	1かけ
玉ねぎ	½個	砂糖	大1.5
ひき肉	100g	みりん	大1
赤みそ	50g	酒	大1
白みそ	50g	だし汁	40cc
		ごま油	小1

作り方

①なべに油大さじ1を熱し、みじん切りした玉ねぎとしょうがを入れてしんなりするまでいため、ひき肉を加える。

肉の色が変わったら、赤みそと白みそ、砂糖、みりん、酒、だし汁を加えてまぜ、照りよくねりあげごま油を加える。

②ナス6個は縦2つに切り、格子に切り込みをいれて、油焼きする。器に盛って①の肉みそをかける。

※肉みそは出来上がりが多めだが、残りは生野菜につけたりしてもおいしい。

子宮がん検診終わる

去る八月二日、山村開発センターで子宮がん検診を実施しました。受診者数は昨年より五十八人少い三百四十八人でした。

今回、都合で受けられなかった方のために、十二月に施設検診を行いますので是非受診してください。

〔施設名〕

○塙厚生病院（塙町）

○鹿岡産婦人科医院（石川町）

〔申し込み方法〕

回覧にて申し込みのとりまとめを行います。



夏の思い出
高校生のつどい

去る七月二十六日から二十七日にかけて公民館主催による「高校生のつどい」が実施されました。

学校を離れた活動を通し、同世代の青年との交流を図り友情と連帯を深めることを目的に例年実施しています。近年鮫川分校の多大な協力を得て実施していますが、今年度は村内の高校一年生四六名と指導者六名の参加を得て開催することができました。

第一日目は赤面山登山を行い、西郷村営キャンプ場でのキャンプ生活を体験しました。

梅雨の明け切らない天候不順の中、登山を決行しました。ガスがかかり不安な気持で登り始めましたが、山頂に着いた時、信じられない程の快晴に恵まれ、すばらしい景色に参加者全員が登りつめた喜びとさわやかな風に疲れも忘れていたようでした。

登山は登るよりも下る方が難儀します。疲れと長雨による地形の変化にかなり苦労しました。

キャンプ場での生活は降雨の中でのテント張りと夕食の準備など予期せぬ事態になりました。しかし、参加した高校生達は悪条件の中でも互いに協力し合い、意欲的に活動していた姿が印象に残りました。

今回の登山とキャンプ生活で得たものは参加者一人ひとりの心にきっと長く息づいていくにちがいありません。

史・資料を探る
小作籾事情
一礼之事―「天明八年三月宝木村」

村史編さん室

天明八年と言えば今から二百五年前一七八八年、天明の飢饉から五年後に当たる。

一、籾七俵三斗
　小作籾済、残り
　内四俵　済ス
　残而三俵三斗
　当秋より来ル戌秋迄
　三ケ年、壱ケ年二壱俵壱斗宛可相済分

右ハ先年私持分の田地並びに久兵衛分田地貴殿方へ金子三両借用仕り書入置、年々小作籾の為籾弐俵半宛相済ませ申す筈の所、近年凶作故相済みかね、書面の不納籾出来仕り候に付き比度右田地相渡し候様御催促に預り、右田地相渡し候ては百姓相成かね候間、相定めの通り小作物相済ませ申すべく候間、只今迄の通り田地作付け相願い候、――とある。差出人は宝木村茂八、請人（証人）が久五郎、宛人は亀右衛門である。

小作籾として納入すべき分七俵三斗の内四俵が済み分、残る三俵三斗を以後三ケ年にわたって年々壱俵壱斗を加えて三俵三斗宛相違なく納入すべき旨の一札となっている。

「小作」は下作、請作とも言われ、田畑を他の百姓に預け耕作させ小作籾を取得すると近世においてすでに近現代同様の形で行われていたことを証する文書である。文面にもあるように、そのような田地所持（耕作権）のあり方が金子の貸借に際しての書入れ（引当て、抵当）によって発生していることがわかる。しかも書入れ田畑の耕作はそのまま続けられ小作籾の納入が加わる形となる。近世村方文書の中に残されている数多い借用証文、そのほとんどが「夫食に支詰り」または「御年貢上納に支詰り」とあり、それらの貸主はこの文書の亀右衛門をはじめ、村役相当の者である。そして壱分、弐分という金子に対しても必ず田畑、屋敷（時に山林）等を引当てにとっている。一口に百姓と言ってもこのような形での村々の内部階層が存立していったわけである。小作人となった者の多とすること勿論であり、従属から脱け出すことは至難であった。

お知らせ





広報にあなたの写真が出ていたらご連絡ください。さしあげます。

役場　☎49－3111
鮫川村大字赤坂中野字新宿39－5

心の健康相談

＝棚倉保健所から＝

棚倉保健所では、精神科医師等による心の健康に関する相談を行っています。

ストレス、痴呆、アルコール、思春期の問題等、お気軽にご相談ください。

◇相談日　毎月第二・三木曜日
◇時　間　午後二時～四時
◇場　所　棚倉保健所
※　なお、相談を希望される方は、事前に保健所に電話で連絡してください。
（☎〇二四七－三三－二一四一）

司法書士 無料法律相談

福島県司法書士会では、登記や供託の手続き、訴訟書類の作成などについての無料法律相談会を行います。

◇相談内容
不動産の相続・売買・保存などの登記
会社の設立・役員変更・増資などの登記
借地借家法に基づく手続き
・供託の手続き
家事審判手続き・訴訟書類の作成など
※　相談は、個別にうかがい相談内容はすべて秘密にいたします。
◇相談日時
十月一日(金)
午前十時～午後三時
◇相談会場
石川町商工会館
☎〇二四七－二六－三三一一
◇相談員
福島県司法書士会会員
※　なお詳しいことは、福島県司法書士会におたずねください。
☎〇二四五－三四－七五〇二
お気軽にご相談ください。

公図の閲覧は1枚400円

旧土地台帳付属地図(公図)の閲覧は、不動産登記法及び登記手数料令の一部改正により、平成5年10月1日から図面1枚につき400円の手数料が必要となります。

詳しいことは、最寄りの法務局の窓口でおたずねください。

法務局からのお知らせ

災害と税

地震、火災、風水害などの災害によって、住宅や家財などに損害を受けられた方は、被害額の程度によって、国税について次のような取り扱いが受けられます。

1　所得税など税金の減額
2　税金を納める期限の延長
3　申告・申請などの提出期限の延長

詳しくは、郡山税務相談室(☎0249－34－6300)、白河税務署(☎0248－22－7111)におたずねください。

心あたたまる寄附

（社会福祉協議会）

○　新宿　湯坐　清様
亡母（キミエ様）の遺志により　七〇、〇〇〇円
○　前押野　高木　雪廣様
亡母（ヨシ様）の遺志により　三〇、〇〇〇円
○　広畑　水野　博和様
亡母（セツ様）の遺志により　五〇、〇〇〇円
○　茅　白坂　利幸様
亡父（金幸様）の遺志により　五〇、〇〇〇円
○　吉合　齊藤　広勝様
亡母（タマノ様）の遺志により　三〇、〇〇〇円
○　滑石　阿久津文男様
亡母（ハナ様）の遺志により　一〇〇、〇〇〇円
○　東京都練馬区　内田　實成様
亡妻（ハツエ様）が富田出身のため社会福祉事業に　五〇、〇〇〇円
○　塩倉　矢吹　俊次様
亡父（初太郎様）の遺志により　三〇、〇〇〇円

心配ごと行政相談

9月20日(月)
午前10時～午後3時
山村開発センター

なお、午後1時から午後3時までは、弁護士が相談を受けますので、ご利用ください。

Hello エリックです

Nice to meet you!（ナイス トウ ミート ユー）（はじめまして）

鮫川とはシャーク・リバー（鮫の住む川）という意味だと聞いて少し不安になりました。川に鮫が住んでいるという村はかなり珍しいことに違いありません。私は鮫に食べられるといけないので、鮫川では釣りをしないように決めましたが、鮫川村に着いたとたん、私の心配は消え去ってしまいました。すぐに私はこの村が気に入りました。

私はオハイオ州のトレドで生まれ育ち、現在22才です。トレド市は人口約50万の工業都市です。私はマサチューセッツ州のボストンの近くにあるホリークロス大学を6月に卒業し日本にやって来ました。

私はテニス、水泳、ジョギングが好きで、野球やバスケットも好きです。時間がある時には、旅行へ行くのが大好きです。日本のいろいろな風景が見れることをとても楽しみにしています。（もし、どこかいいところがありましたならば、私に知らせてください）。

See you next month!（シー ユー ネクスト マンス）

（では、また来月）

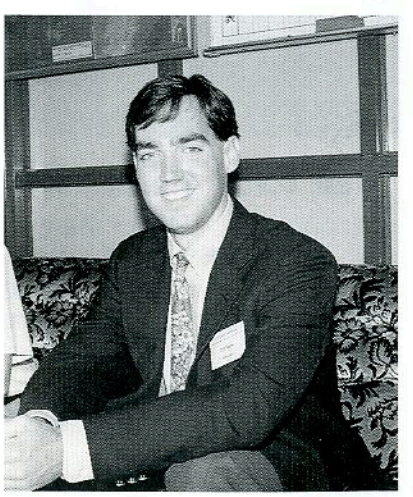

文芸



俳句

一反田　大平　太平
山清水汲んで山鳥羽ばたかす

押　目　北條素人坂
蟬鳴けぬままに夏逝く日を重ね

道少田　山本　朗史
百合山の寒さうつむく母の影

西　山　矢部　正子
初蟬の一声峡の子の駆ける

いわき市　金沢　暁舟
民芸店出て真向うに日の盛り

横　座　矢吹　茂
長梅雨の明ける願いの日暮蟬

福島市　中井　恒峯
冷蔵庫開けば麦酒ころげ出る

大　塩　矢吹　呂孝
かなかなも鳴けずに終る長き梅雨

反　田　小山田清哲
木苺を見るたびに来るB29

前　沼　黒田　寿香
かなかなも不安に歎く寒い夏

道少田　山本五十鈴
ふる里へ眠りに帰る流れ星

新　宿　斎須　信子
雲垂れて原爆ドーム蟬しぐれ

短歌

大石草　鈴木イミ子
草取りの腰のばしつつ今生れるあきつの羽化にしばし見惚れる

田苗下　蛭田　正
広がれる青田の中に手馴れたる田車を押す老農一人

道少田　関根　京子
背中で泣く園児をなだめ揺れるバスわれも泣きたい思いにかられて

青生野　吉成　タカ
浄土ケ浜の水透きており海草にあそぶ小魚がアニメの如し

本　坂　藤田　末光
写経の筆しばし休めて窓際の野鳥の声に耳を傾く

越　虫　星　武
おじいちゃん元気ーと受話器に曽孫の声われに元気の戻る一瞬

岩野草　坂本　雪絵
病める子をひとり残して帰る朝せめて明るくみせるかなしさ

本　坂　藤田　トシ
整地の田の畦に腰かけつくづくと昔のどぶ田想い起せり

田苗下　蛭田　浩市
深山の山椒の木の摺こぎ棒一本千円の札つきており

楢久保　森　芳子
花の苗賜いし友はその後も咲きしものかと立ち寄りくれる

本　坂　藤田　初枝
すこやかな笑みを湛えし遺影の前円座となりて義弟を偲ぶ

中野町　赤坂　朝子
うなだれて帰りし孫を励まして梅雨晴れし野に連れ出してやる

酒　垂　石井　カヤ
友より戴きしインコなるにわれの不注意にげて帰らず

官　代　前田　栄美
期待にないて競輪の白坂君アテネに散りて新盆となる

岫　長　北條　平
長梅雨にくさり始めし茄子胡瓜消毒も効かぬ不順の冷夏

棚　橋　関根　一好
老いはまだまだと自負しつつ「老人と性」と言う本を求めて帰る

名　下　須藤美代子
道沿いに刈り残したる月見草昼を咲き継ぐ雨止まぬまま

村のできごと

学校給食調理コンクールで見事準優勝！

8月18日　学校給食における食事内容の充実を図るとともに、関係者の調理技術の研さんと意識の高揚を図るために毎年開かれている学校給食調理コンクールが行われました。県内七教育事務所から一チームずつ参加し、県南教育事務所を代表して鮫川村学校給食センターが出場しました。栄養職員一名と調理員二名でチームを編成し、冷凍鮭切身を使った一品課題献立と地域的特色のある米飯給食の自由献立で、献立、調理実技・出来上がり作品が競われました。



鮫川村チームは、「鮭と豆腐の相性焼」の課題献立と、「ヘルシー野菜と白身魚蒸し・こんにゃくステーキ・いんげんのじゅうねん和え・ご飯・みそ汁」の献立で、見事準優勝に輝きました。鮫川村学校給食センターでは、衛生を第一に、手づくりをモットーとし、おいしく食べてもらうために食器を食べやすいものに替えたり、テーブルマナーを指導するなど、工夫を凝らしています。



ありがとうございました

7月21日　中野長生会で、8月1日東石老人クラブの皆さんによるゲートボール場の清掃が、また、8月29日村婦人会の役員と、村老人クラブ連合会の役員49人の皆さんで、ボランティア活動として村民保養施設「さぎり荘」の各室、風呂場の清掃、障子張りや食器洗い、座蒲団カバーの洗たくなど施設全般を清掃され、利用する皆さんから感謝されています。





星のシャワーをあびて

8月12日・13日　「鹿角平宇宙のロマンとの出会い93」が鹿角平天文台で開かれました。天文台の35cm反射望遠鏡などを使い、村天文愛好会の会員のみなさんの指導で、「ペルセウス座流星群をみよう」のテーマどおり、ピーク時には1時間に50個の流星を観測することができました。参加した330人の方々は、それぞれ星に願いごとを託していました。

フォトルポ・



がんばったね！

8月4日　第30回鮫川村小学校少年少女球技大会が青少年広場で行われました。十一チームが参加して三ブロックに分かれ、練習の成果を発揮し熱戦が繰り広げられました。成績は次のとおりです。◇Aブロック▼優勝＝鮫川小A▼準優勝＝渡瀬小A◇Bブロック▼優勝＝西野小B▼鮫川小B◇Cブロック▼優勝＝鮫川小C▼準優勝＝青生野小

太公望が勢ぞろい

8月15日　鮫川漁業協同組合と鮫川村水産資源保護協会主催のニジマス釣天狗好楽会が行われました。鮫川本流の壇ノ岡橋から上流広畑地内までの川岸に陣どったお盆の帰省客や村内外から集まった210人の太公望が、午前6時の花火を合図に釣糸を垂れ、体長30cmほどのニジマスを釣り上げていました。





風といっしょにパラグライダーに乗ろう

8月7日・8日　鹿角平観光牧場でパラグライダー教室が開かれました。小学5年生以上の20人が参加し、インストラクターの指導で大空に舞い上がり、風をつかんでパラグライダーを上手に操作し、スカイスポーツを楽しみました。

楽しかった

8月8日　防犯協会鮫川支部と村青少年健全育成推進協議会主催の「第七回村民ふれあいグランドゴルフ大会」が青少年広場で行われました。各行政区から十四チームが参加し、お互いにはげまし合いながら、ゲームを楽しみました。またホールインワンもあり、ハッスルフレーが続出しました。成績は次のとおりです。▼優勝＝渡瀬A▼準優勝＝西山A▼第三位＝中野B



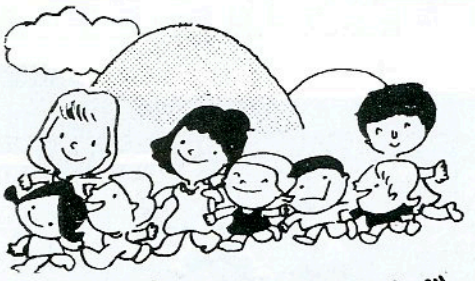

ふれあいひろば

ふれあいひろばは、村民のみなさんに登場していただくページです。
2歳前後の〝お子さん〟と〝いろんな名人〟を紹介します。みなさんの意見、感想などもお寄せください。

わが家のアイドル



渡邊　浩輔くん

（平成３年７月12日生）

渡邊浩佳・澄似さんの二男

三輪車に乗ったり、積木で遊んだりするのが好きです。食べ物の好き嫌いがなく、身体は標準よりも大きいようです。兄弟げんかをしてもお兄いちゃんに負けないわんぱくな男の子です。

（おかあさん）

名人登場

和牛飼い名人
本郷廣美さん（64歳）
（赤坂東野字戸草）

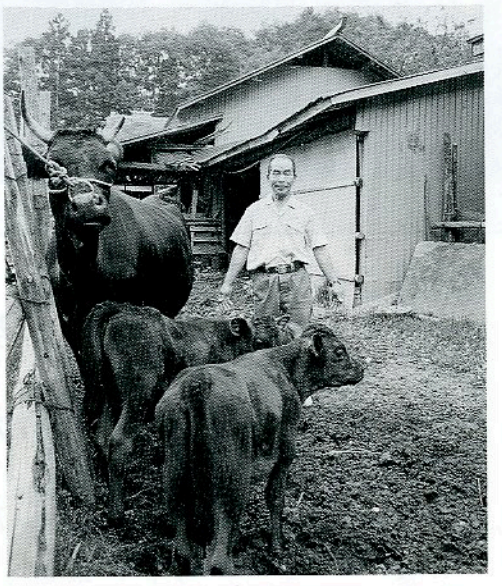

昔から馬や牛が好きで趣味でやっているようなものです。

牛を飼育するようになってから三十五年くらい経ちましたね。

現在、成牛四頭と子牛三頭がいます。成牛四頭は連産していますが、今年八月にオスの双子が産まれたときは、本当にうれしかったですね。下痢をさせないように気を配り、順調に成育しています。

血統の良い牛でも管理をよくしなければよく育ちません。

鮫川の牛は、市場でも高い方ですが、やはり良い血統をつくり、高い評価を得なければなりませんね。

日光浴と運動を十分にさせると受胎率もよくなります。

わたしたちの職場です ⑯



私たちの職場、鮫川ハーネス(株)は、昭和53年8月、中川ハーネスとしてスタートし、昭和57年、三菱グループの菱星電装(株)の資本参入により社名を鮫川ハーネスとし、本社工場を開設しました。

現在、本社工場を含め、村内、外に8工場あり、従業員は87人です。

主に日産自動車のブルーバード、プリメーラなどの自家用車や三菱重工などのワイヤーハーネスを生産しています。

準備・組立・検査・外製班などの工程があり、月平均2,500台分のハーネスを生産しています。また、準備、検査班では、毎年技術試験が行われています。

花見やスタミナ会、芋煮会、忘年会、新年会などで親睦を図っています。また、取引先への研修旅行も行っています。

地域に貢献できる会社をめざしています。



鮫川ハーネス株式会社

大字赤坂中野字巡ケ作52の3

☎ 49-3307

●●・ふたりでバトンタッチ〜㉘・●●

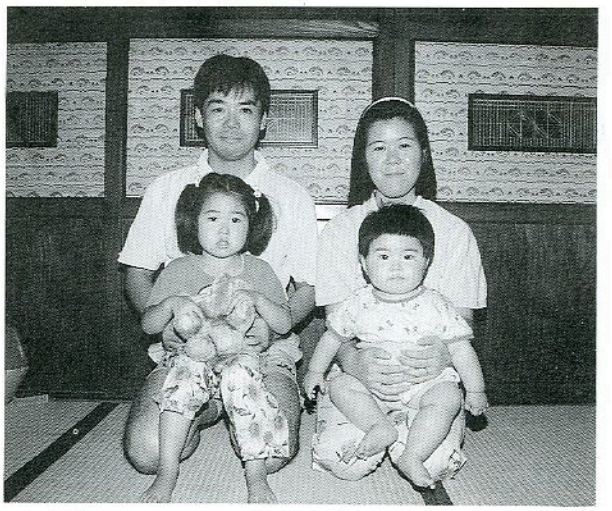

金澤　寿 ♡美津子さん (渡瀬字福原)

寿さんは、金澤壽光さんの長男、美津子さんは塙町の出身で、平成元年五月七日結婚式を挙げました。

おふたりともボーリングが好きで、ボーリング場で何度か顔を合わせているうちに話をするようになったのがきっかけで、一年間の交際の後ゴールインしました。

寿さんは、美津子さんの〝いっしょにいて落ち着くところ〟に、美津子さんは、寿さんの〝やさしいところ〟にひかれているそうです。

現在、寿さんは、矢祭町の美幸プラスチック㈱に勤め、美津子さんは、長女沙耶佳ちゃん(三歳)と二女梢ちゃん(九か月)の育児に専念しています。

〝家族みんなが病気をしないで、健康で明るい家庭にしたい〟というおふたり。

どうぞいつまでもおしあわせに。

金澤さんの紹介で次は芳賀弘幸 ♡ 利代さんです。



事故ゼロへ 大きな輪になれ うつくしま

9月21日(火)～9月30日(木)

秋の全国交通安全運動

運動の重点　○シートベルトの着用徹底　○高齢者の交通事故防止　○青少年運転者の無謀運転の防止　○違法駐車の締め出し

ゴミは収集日に出しましょう

収集場所	種別	9月	10月
江竜田～中野町～福原～田尻橋～反田～鍬木田～前沼～広畑～役場～鮫川保育所～農協前～農協倉庫～給食センター～道少田～教員住宅～伏木田～大塩コース	可燃物	2.6.9.13.16 20.27.30	4.7.14.18. 21.25.28
	不燃物	3.17	1.15.29
さぎり荘～村営住宅コース	可燃物	2.6.9.13.16 20.27.30	4.7.14.18. 21.25.28
	不燃物	1.29	13.27
鮫川分校(可燃物木曜のみ)～鮫川中学校コース	可燃物	2.6.9.13.16 20.27.30	4.7.14.18. 21.25.28
	不燃物	2.16.30	14.28
関下～越虫～丸谷地～赤小名入口～青生野小学校～世々麦～葉貫～戸草～蕨ノ草～中沢入口～中沢～関口コース	可燃物	1.8.22.29	6.13.20.27
	不燃物	1.29	13.27
真坂～寅卯平～西部集落センター～茅～本坂～酒垂～滑石～塚本～塩倉～荻ノ沢～折戸～宝木～水口～落合～宮沢コース	可燃物	1.8.22.29	6.13.20.27
	不燃物	2.16.30	14.28
官代～楢久保～遠ケ竜～大石草～大根屋敷～内ケ竜コース	可燃物	1.8.22.29	6.13.20.27
	不燃物	3.17	1.15.29
石井草～前田～大久保～鬼越～戸倉～赤柴～菅田～大沢入口～余所内～沼野沢～岩野草～鍛治平～薄ケ久保コース	可燃物	1.8.22.29	6.13.20.27
	不燃物	24	22

今月の納付

固定資産税　3期分
国民健康保険税　4期分
国民年金保険料　9月分
納期限　9月27日

＝あとがき＝

♥平成十二年（西暦二〇〇〇年）には、村民四人に一人が六十五歳以上の方になってしまいます。ひとごとではありません。正に村民一人ひとりの問題です。♥みんなが安心して生活できる環境づくり、自信と誇りをもって生活できる村づくりをみんなですすめていかなければなりませんね。

今月の人口

（8月1日現在）

（人口）	（男）	（女）	（世帯）
5,194人	2,566人	2,628人	1,130人
（－7）	（－4）	（－3）	（－2）

こちら窓口

お誕生おめでとうございます

住所	赤ちゃんの名前	月/日	保護者
巡ケ作	有賀(ありが)隆成(りゅうせい)	7/21	有賀　康男
赤柴	関根(せきね)裕大(ひろき)	7/24	関根　裕治
東前田	市村(いちむら)拓也(たくや)	7/26	市村　春二
田野上	蛭田(ひるた)耶子(やこ)	8/2	蛭田　和浩
押野	関根(せきね)千明(ちあき)	8/3	関根　幸雄
田野上	蛭田(ひるた)綾乃(あやの)	8/5	蛭田　茂

7/21から8/20までの届出

おくやみ申し上げます

住所	亡くなられた方	年齢	世帯主
伊柳沢	清水(しみず)爽佳(さやか)	8/7	清水　国明
中野町	大森(おおもり)慎也(しんや)	8/10	大森　良幸
新宿	湯坐キミエ	75	湯坐　清
前押野	高木　ヨシ	60	高木　芳男
広畑	水野　セツ	85	水野　博和
茅	白坂　金幸	72	白坂　利幸
吉合	齊藤タマノ	85	齊藤　芳信
滑石	阿久津ハナ	90	阿久津文男
塩倉	矢吹初太郎	73	矢吹　俊次

休日のお医者さん

月　日(曜)	棚倉町	塙町	石川町
9月12日(日)	あらまちクリニック	根本	中島(病)
15日(水)	杉山	厚生病院	大野(病)
19日(日)	和田	—	原外科
23日(木)	勝田	石川	大野(病)
26日(日)	和田	—	大野(診)
10月3日(日)	大木	—	鹿岡産婦人科
10日(日)	東白川中央	中島	大竹眼科
11日(月)	藤田	車田	大野(病)