広報
さめがわ
平成5年
5
No.473



緑の風うけジョッキー気分

ゴールデンウィーク6,000人の人出でにぎわった鹿角平観光牧場で乗馬が大盛況。

発行／編集　鮫川村総務課　〒978-04 福島県東白川郡鮫川村大字赤坂中野字新宿39の5　TEL(0247)49-3111　印刷／佐藤印刷所

むらづくりは人づくり

子や孫のためのむらづくり

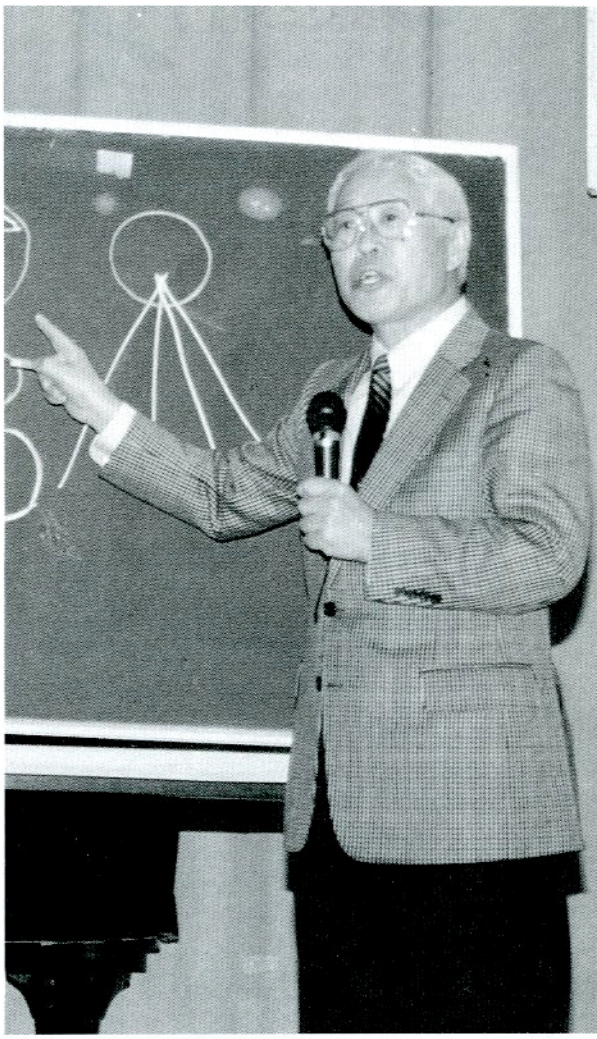

まちづくりの第一人者として有名な日本ふるさと塾主宰の萩原茂裕先生をお招きしたふるさとづくり講演会が、四月二十一日山村開発センターで開かれました。地域全体がよくなる地域開発を手がけ、まちづくりは人づくりを唱える講演の、内容の一部を紙上でお知らせします。

自分の住んでいるところをいえない

今、自分の住んでいるところを堂々といわない人が多いのです。

東京のものさしで、自分のまちを測るくせをつけてしまっているんです。今の教育は。教育というのは、学校教育だけでなく、すべての教育が。ですから、高い建物がないとダメだ。東京から距離が遠いとダメだ。人口が少ないと絶対ダメだ。と教えわっていませんか。思いこまされているんです。自分の住んでいるところを堂々と言わない。自信をもてない子どもがいる限り、新幹線の駅ができようが、まちは絶対よくなりませんから。当り前のことですね。それが今の日本の現状なんです。気がついていないんですよ。

建物等ばっかりつくって、それがまちづくりだと思っている。そういうモノをつくれば、つくるほど格差がでてくるんですから。モノをつくって東京と比較して「やっぱりうちのまちはダメなんだ。」と卑下する材料にしてしまっているんです。

心の位置を換えてみよう

子どもたちに、ここに逆様にしてある日本地図を見せるんです。「この地図をみて何か感じたことを言ってみなさい」といったら「日本海が大きくみえる」というんです。日本海はどこからみても同じなのに不思議ですね。ちがってみえたということは、角度を換えてみたからです。角度を換えてみたならばちがってみえたということは、日常生活のなかでたくさんあります。

例えば飛行機に乗るのに浜松町から羽田までモノレールに乗ります。浜松町を出るとすぐ、左側の下の方に目をやります。どぶのきたない森がみえるんです。あれをみた人はもったいないと思うでしょう。東京にあんなところがあるんですから。ところが、下へ降りてみますと、それが日本名園の一つ「芝離宮庭園なんです。今度試してください。下へ降りてみるとすばらしいんです。しかし、上からみるとすばらしくないんです。

なぜか、それは日本名園といっても上の方から見るように

造っていないんです。それを知らないで、あの程度が日本の名園かという人が結構いるんです。それと同じことを今の多くの日本人は自分のまちにしているんです。

つまり、自分のまちをみる位置を知らないんじゃないかと思うんです。ただし、みる位置とは、高い、低い、右、左じゃなくて心の位置なんです。その心の位置をどこにおくかということが、これからの村づくりにとって非常に大事なことだと思います。ですから、心の位置をしっかりともって自分の住んでいるところをながめさせるような人づくりをやっているまちは全部伸びています。

今日の場合のまちは、市も町も村も全部、まちというんです。

心の位置を換えて、自分のまちをながめられる人づくりをした先生をこれから紹介します。その一つ一つを鮫川村におきかえていただければ何をしていかなければならないかという答えが一〇〇%出てくると思います。

心の位置を換えて自分のむらをながめたところ

みなさんは、野沢菜という漬物を食べることがあると思います。野沢菜漬をつくったところは長野県の野沢温泉村というところです。ところが野沢菜という漬物は不思議な漬物です。九州でつくっても北海道でつくっても野沢菜なんですから。

その野沢温泉村はどういうところかというと、人口五〇〇人、豪雪地帯、そして急傾斜地で単作農業、交通が全く不便です。

昔は、食うことに困った村です。その証拠に蔵がほとんどありません。貧乏だったんです。それが今、日本一豊かなまちになったんです。市も町も村も含めてのレベルの豊かさという意味です。

野沢温泉村のむらおこしのステップを簡単に申し上げます。

第一のステップ

先輩たちが真剣に取組んだ

それは、「この村に子どもたちが残れるだろうか、」ということです。これを忘れてしまっているんです。自分たちのことだけ考えてしまっているんです。野沢はここから考えたんです。

どう考えても子どもたちは残ってくれません。原因は豪雪。ということは雪がなければよい訳です。不可能です。ところが、野沢の人たちはその不可能な雪に目をつけました。当時日本にスキーが入ってきたんです。そのスキーをやろうとしたんです。

そこで、スキー場をつくることになりました。国や県からお金をもらってつくるのが普通ですが、あそこは全くちがいます。自分たちの手でつくることを考えました。自分たちの山の木を切りお金にかえました。そのお金で自分の山にスキーリフトをつけました。その次が更にちがいます。自分たちでつくったスキー場をそっくり村に寄附しました。野沢のスキー場は全部村営です。先々シーズンは売上が四十六億でした。ですから、上下水道も全部整備されています。

次のステップ

みんながスキーを習った

スキー場をつくる町はたくさんありますが、ふもとに住んでいる人がスキーができない時代です。じゃ、なんのためにつくるんでしょうか。税金のむだづかいになってしまいます。

その次のステップ

子供に徹底してスキーを教えた

その結果、野沢からオリンピック選手が十一人、日本一のタイトルをもっている人が九十人おります。

人口比率からいったら世界一なんです。野沢温泉村がです。

日本中だいたい村に住んでいる人は、「あなたどこにお住まいですか」と聞かれたら、かくしますよ。このあたりはどうですか。聞かれたら白河です。そういうんじゃないですか。

野沢温泉村だってそうだったんです。しかし、今は堂々と「野沢温泉村」といいます。

つまり、心の位置を換えて自分のまちをながめられるひとづくりができたんです。

これをこの村におきかえたら、ここは駅伝で有名な中学校をかかえているんじゃありませんか。としたならば、それをますます援助、助長させることじゃないんでしょうか。だから、野沢村とおきかえてということはそのことなんです。それだけでも村がガラッとかわりますよ。

次のステップ

野沢菜を徹底して売った

だから日本中に広まったんです。野沢の村長室に入りましたら野沢菜がでてきてからお茶がでてくるんです。だか

ら徹底しているんです。

さて、ここの村長室に入ったらなにがでてほしいと思いますか。今日多少期待していったんですが、私は玄米茶、古代米の玄米茶が出ると思いました。嘘だっていいじゃないですか。ここの村で作っている炭で沸かした玄米茶ですよといったら絶対価値がつきますよ。それがまちづくり、村おこしじゃないんでしょうか。だから足元にあるものを使うことなんです。徹底して、ということは野沢菜が教えてくれているんですよ。



その次のステップ

スキー博物館をつくった

野沢温泉村スキー博物館じゃないんです。日本スキー博物館です。国がやるべきものをたった五〇〇〇人の村でつくってしまったんです。去年の一月十五日に私はたまたま野沢におりました。その日は村長さんはじめ七十人、村の主だった人がからっぽなんです。オーストリアのインスブルックに行っていました。世界のスキー都市ですよ。観光で行ったんじゃないからびっくりしたんです。インタースキー、世界のスキーの指導者の大会です。世界級の有名なスキー都市が四年にいちど持ち回りで開催している大会です。それをインスブルックで開催しているんです。次は野沢に誘致するといっているんですよ。決定しました九十五年、スキー都市あまたある中でみんな尻込みしているのに五〇〇〇の村がかつて食うことに困った村がそういうことをやれるようになっちゃったんです。

厚い人情に惚れました

なぜ私が冒頭から野沢の話をするか、まずここと比べると人口同じ位ですから。そしてもうひとつ、私が野沢に惚れているからなんです。

ある年全国的に雪不足で大晦日に野沢だけドサッと降ったんです。全国のスキーヤーが殺到しました。リフトに乗るのに二時間半待ちだというんです。でもそれしか乗るのがありませんから、列に並んで待っていたんです。ゲレンデの下をみましたら食堂がたくさんならんでいました。降りて行って、ある食堂に入りました。レジの側にそこのご主人らしい人が立っていましたから「アンパンか食パンがありませんか」と聞いたんです。あの時のご主人の頭の下げかた、今でも目に残っています。ご主人が「申し訳ありません」本当にふかぶかと「うちではアンパンも食パンも作っていません」私感動しました。なぜ感動したのか頭を下げられたからです。なぜ頭を下げられたことに感動するのか。日本人は世界一あいさつがへたです。したがって頭下げることも全くへたです。ご主人が言いました「お客さんお困りなんでしょうね。じゃあ一軒おいて隣の店でサンドイッチ作っておりますがそちらでいかがでしょうか」隣の隣まで紹介する。私は隣の隣の店へ行けなかったですよ。なんでもいい買ってあげたいと思いました。この方の商売のコツだと思います。ご主人がまた言いました。「お客さん時間でもおありになるんでしたらあべかわ餅でも作りましょうか」十分位だからというのでお願いしました。お金を払って外へ出たんです。後からコックさんが大きな声で私を呼ぶんです。「お客さん」てっきり払った金がたりなかったかと思いました。「何ですか」「お客さん何人で召し上がるんですか」「四人です」四膳箸を持ってきてくれました。ワーすごいと思って帰りかけたら、また来たんです。「お客さん」今度は何事かと振り返りましたらコックさんビニール袋持って走ってきました。「おもちだけでは後口が悪いでしょうから」と野沢菜の本場野沢菜もつけてくれました。この話を皆様方はどのように聞いてくれますでしょうか。私自身がこの話をしながら恐ろしいことだなと思って話しています。

私は野沢から宣伝費はいっさいもらっていません。

頼まれなくても褒めてあげたくなる村。スキー場、旅館も特別良いわけじゃないんです。厚い人情に惚れたんです。

まちづくりの教訓

村おこしにテーマがあった

野沢があなったのは、もうひとつ大きな要因があります。それは野沢の村おこしにテーマがありました。人生にも組織にも会社にも子供の教育にもテーマが必要です。まちづくりには絶対必要なんです。じゃ野沢のテーマはどういうテーマであったか「スキーの村になろう」たったこれだけです。

例えば、もし、なかったらどうするんですか。どんな村になったらいいのかわからない村づくりでは、ダメなんです。

まちづくりは人づくり

企業は人なり、組織は人なり、あたりまえすぎることです。みなさん方が部下あるいは社員に仕事を命令されますね。だから心の中ではこの部下はどれだけ成長してくれるかということを願っているわけですね。とすると企業、組織というものは一分一秒たりとも人づくり、ところがまちづくりは、村おこしは道路づくり、建物づくりとしか考えない人が意外と多いんです。もし、まちづくり、村おこしが道路づくり、建物づくりだけだったら役場、市役所、県庁は必要ないんです。全部撤去してください。そのかわり、建築会社をおけばいいんです。

どんなことをするにもすべて人づくりの材料だと考えられる人のたくさんいるまちは、伸びると教わってきました。

他人のために汗を流せ

札幌市のそばに新篠津村というところがあります。そこの村の自慢はイチイの木の街路樹だというんです。冬、行ったんです。イチイの街路樹がズラーとありました。全部ムシロをかぶせてありました。雪が降ると枝に積もる、折れるからムシロをかぶせるわけですけれども。「ムシロをはずしてください」といいました。イチイの木の前の家の人は自分の木じゃありません。公の木です。だけども雪が降るたびに枝に積もる雪を払い落としにいかなくてはならないじゃないですか。何度もやっているうちに自分の木じゃないけれどもその木に愛情が移ってきますよ。ですから他人のために汗を流すということは、その時に愛情が湧くということにつながるんじゃないでしょうか。

今日この中には行政の方々たくさんいらっしゃると思いますけれども特にお願いいたします。何か物を作るときには、多少なりとも必ず地元の方が汗を流す材料になりはしないかと考えて作ってほしいということです。

足元を見直せ

足元を見直したならいろんな材料があるということです。と同時にみんなが考えられるということじゃないでしょうか。とすると、楽しく考えられる、楽しくできるということです。ということを教わるんです。

子のため孫のために

それは十年以上かかったと教わりました。十年以上かかるということは、途中でやめなかったということです。ということは、子供のため、孫のためと考えたからです。

若者よ立ちあがれ

若者がたちあがり、若者をたちあがらせるまちは伸びる。たちあがり、たちあがらせる、どっちが欠けてもだめです。たちあがっても足ひっぱっちゃだめです。たちあがりなさい。といってあげなくちゃだめです。そんなことは世界中の歴史が証明しているじゃありませんか。若者がたちあがった時代は、国は伸びています。

かけ算上手になれ

北海道の池田町の例をあげますとワインをつくりました。まねをして方々がつくりました。ほとんどだめになっています。なぜ、池田が大メーカーになってよそがだめになっているか。池田に行くと分かりますけど、池田の違いはワインかける、ステーキかけるレストランかけるかけ算をやっているんです。よそはワインだけつくっているんです。かけ算はないんです。

異業種交流のかけ算です。

今、日本のまちづくりのかけ算で一番大事なかけ算であるにもかかわらず、一番お粗末なかけ算があります。それは、商工会とか、商工会議所かける農協のかけ算がへたくそ。よその村の話ですよこれは。これからじょうずになればまだまだよくなります。なぜおんなじ人間がちがうんでしょう。

選挙は手段

役所は住民の役にたつことろなんです。私たち住民が使っているんです。ただし、我々の代表を通してつかっているところです。代表とは、村なら村長です。ですから、今日私は村長のために来ているんです。ところが、村長を役場だけの代表だと思っている人がいるんです。ちがいます。私たちの代表です。ということは、私たちみんなが助けてあげなければならない人です。みんなが助けてくれると思えば、思いきったことができるんです。

地方自治でもう一つ大事なことがあります。それは選挙です。私は冒頭に目的と手段を話しましたが、選挙は手段です。まちをよくすることが目的です。ところが選挙が目的になることがたびたびあります。そのことを理解できたなら、日本はまだまだよくなります。

情報選択能力が大事

ぶどうをみてぶどう酒と思ったのは、池田だけです。外は、昔からなっていると思っただけです。すばらしい方とお話しをしていますと雑談でも、自分の人生、事業におきかえられます。それを一度きいた、外の話だときいてしまうんです。今、日本ではどんなとこにいても同じ量と同じ質と同じ速さで情報がとんでくるんです。その情報を自分にどうおきかえるかということじゃないでしょうか。

世界に発信する

今は世界へ発信するような時代なんです。どんぐりのせいくらべ、金太郎飴じゃ困ります。

"らしさ"をつくる

むらおこしに成功したまちは、個性をつくりました。らしさをつくりました。

らしさを演出するということは、足元の材料をつかうこと。そして、その材料にこだわることです。徹底して、一つのことにですよ。

自慢できるものが観光資源

人口一万人の池田の町に観光課長がおります。ふつうの町ではおきません。池田には観光資源があるでしょうか。ありません。あります。ワインとステーキです。従来こういうものを観光資源といいません。

従来の観光とは、外から来る人たちの目をいかにごまかしてお金をしぼり出すかということです。だから、土産物と旅館やることだというところもあります。この定義はまちがっています。だからこれをやってもらっては困ります。

池田は自分たちの食べるもの、自分たちの飲むもの、自分たちの自慢のできるもの。全部自分たちがつくんです。多くの観光資源は他人だけのものなんです。ですからこれからの観光資源は自分たちが自慢のできるものをつくればいいんです。そして今あるものでも、自分たちが自慢のできるものにつくりかえていけばいいんです。

誰にもわかるテーマをつくる

誰がみても、どこの団体かとよくわかるテーマをつくってほしい。どうしたらよいか。足元の材料をつかうことです。テーマをつくるには、条件が最低三つ必要だと思います。

一つは足元の材料をつかうこと。

二つめは、子どもでも孫でもわかるテーマをつくること。

まちづくりは、一にぎりの大人だけがやるものじゃないからです。

三つめは、行動目標であってほしいんです。まちづくりは動くことなんです。自分の立場でどうすべきかということがわかります。

日本のまちづくりは、まだ理論、理屈です。

じゃどうしたらよいか。

科学反応をおこすことです。

Hは水素、Oは酸素です。いくら水素と酸素ひっつけても水素は水素、酸素は酸素です。ところが化学反応をおこすということは、H2Oにすることです。水にするんです。だからちがったものをつくる努力をしろということです。人生にも、組織づくり、まちづくりにも絶対必要です。

目的をはっきりさせる

まちが変化すると住民の地元に対する自信がついてくるんです。自信が地元に対する熱気、活気になり、熱気、活気が人を引きつけるんです。

まちをよくすることが目的で、建物をつくることは手段だったんです。

足元の材料をカルチャーする

今日私はいろんな話をしていますが、共通していいたいことは、足元の材料をその時代時代にあうように耕やしなおした、つまり、つくりかえていったという話をしているはずなんです。耕やすということを私たち学校で習いましたよね。カルチャーです。日本語になおすと文化です。日本人というのはカッコのいいも

のだけを文化といっているんです。違うと思います。

文化化＝活性化になるんじゃないでしょうか。つまり活性化されるんです。そんな目で世界中、日本中をながめてください。まちの善し悪しは文化化しているか、していないかで決ってしまうんですよ。

同じ土俵にあげる努力を

足元の材料のカルチャーを耕やしなおし、どこにだってありますよたくさん。

鹿角平。

私は来るまでカゾノダイラとよんでいました。あの名前でつくりかえられませんか。誰が考えたって鹿がいたんじゃないですか。っていう話をしたら鹿がいたっていう話を聞きました。

そしたら、まずあそこのあたりに鹿の牧場をつくったらどうですか。例えばの話ですよ。いろいろな問題があるかもしれませんけれども、よそでつくったらおかしいかもしれないけれども、名前があるからつくったら、なるほどとなるでしょう。ということは耕やかしなおしじゃないですか。

それと私はここで、なるほどなと思ったことがあるんです。それは、ここの中学校は駅伝がすばらしいといいますね。つまり走ることです。鹿というとバンビ、あれは、走ることではシンボルじゃありませんか。そしたら、うちのまちは鹿のまち、バンビのまちといったら中学校がちゃんとひきたってくるじゃないですか。そしたら天文台だってつながりますよ。うちのまちのねらいは空までかけあがろう。そんなことをいいますと、そんなバカなという人がいるかもしれませんけども。

何か一つのことに徹底しようと思ったならば、今の話は同じ土俵にあげる努力をしなければならないという意味を含めて話しているんですよ。

一人がこんなことをやろうといってもまわりが理解してないと。みんなを理解させたから反対がひとりもいなかった空港は福島空港なんです。同じ土俵にあげる努力をしたからですよ。

鹿角平はおもしろい

ここにきたときに鹿角平、これはおもしろいと思ったんです。行ってみたら、もったいないですね。あれは。いろいろ国の法律があると思いますよ。私だったらあそこをランニングの丘くらいにしますよ。マラソンの丘くらいにしますよ。もし、中が走れないんだったら、まわりを走るようにしたら、すばらしいコースになるんじゃないですか。棚倉のほう全部ひっさらってくるんです。兄元の材料のつくりかえ、カルチャーとはそういうことなんです。と私なりの発想をするんですよ。そしてまちづくりというのは、ずっとみていますと、ストリーでつながっているのが一番いいですよ。物語りですよ。何でマラソンですか。ここは鹿角平があるんですよ。鹿ですよ。バンビですよ。あれは走る獣ですよ。といったらなるほどと。そしたら後でそれを何年過ったってカルチャーできるんです。と私は思うんですが。

取上石ってありますね

もったいないですねあれも。なんであのまま放っておくんでしょうか。理由はわかるんです。この村は困っていないからです。今、日本で一番まちづくりで困ることは、困らないことなんです。困っていないからつくりかえる努力をしないでもいいんですよ。私だったら、あの取上石は、昔はお産の取上だったといわれているそうですが、カルチャーだったらどうなりますか。この講演会突発的に決ったそうなんですね。若い人たちが、村長に言ったそうです。講演会やりたいと。おそらく関係者の方々が取上石にお祈りしたんじゃないですか。

兄元の材料を徹底してながめなおしてくださいということをいいたいんです。

足元の材料をその時代にあうようにつくりかえていったんです。

ですからもう一度足元ながめなおしてください。どんなカルチャーをしたらよいかということをみんなでH2Oすることです。ということをいうと今の日本人は、「そんなことをやっても金にならない」というんです。金になるかならないかの基準で物事を判断するからできないんです。ところが、よくやってみたら金にならないことがなるんです。

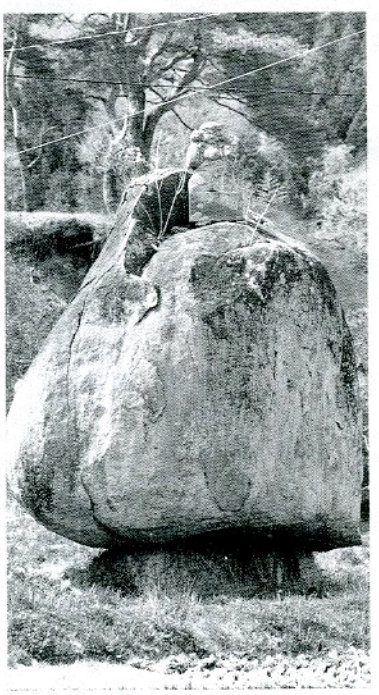

ふるさとが好きになる

―ふるさとづくり講演会―



たくさんの町を講演してみて教えわることは、足元の材料をその時代時代にあうように心をこめて耕やかしなおすことじゃないかと思うんです。何度も言いますが、足元を知ってください。そしたら、材料がいくらでもあるはずなんです。私はまだここの村史を読ませてもらっていませんが、ないといいますから、もし、村史などが出たときに読ませてもらったらまだまだ出てくると思いますよ。

歴史がある限りは材料がいっぱいあるんですから。足元がわかればふるさとが好きになるんです。不思議ですよ。

それを気づかせてくれたのが、宮崎県なんです。日本一観光資源のない県なんですから。なぜ、日本一観光資源がない県が日本一の観光県になったかというと、ふるさとがわかったからなんです。

宮崎交通というバス会社で観光バス部門を設置しました。まわりはビックリしたそうです。観光は成り立たない県なんですから。なのに観光バスガイドを募集した社長、観光バスガイドに「君たちは観光資源のない観光県の観光バスガイドなんだぞ。だから君たち普段見慣れすぎているものを一生懸命勉強しなさい。そして来るお客様にそれを一生懸命説明してあげなさい。」といったそうです。だからバスガイドは、草の名前、木の名前、花の名前、山の名前、まちの歴史を勉強したんです。そしたら宮崎交通のバスガイドは宮崎県が好きになったと言ったというんです。

なぜ、ふるさとがわかったならば、ふるさとが好きになるのか。ということ。こんな答えが出そうです。日本民族、農耕定住民族です。大陸は違います。遊牧、牧畜です。農耕定住ということは、祖先の土地を受け継いで、きりひらいてさらに子どもたちへ受け継ぐ民族です。ということは、同じような場所で土地が増えて、人が増えて、村ができて、集落ができて、そのまん中に日本民族は、必ず、お社、お寺をつくっているじゃありませんか。なぜか、あの中にお祀りしてある人をみればわかります。すべて祖先。学校で習いました。祖先の霊を祀ったのが祭りの語源だ。お社、お寺というのは祖先に対する感謝のあらわれだ。

それでは、日本民族の血はどういう血なのか。時々外国人が本に書いています。日本民族の血それは、感謝民族の血だと。なぜならば、日本古来の宗教をみなさい。すべて祖先感謝宗教。なるほどです。宮崎交通のバスガイドさんにもその血が流れていました。

感謝教育がなくなっている

だいぶ前の話になりますがNHKの朝の番組に「明るい農村、漁村」という番組がありました。みていましたら、農家の子どもたちを集めてアナウンサーが子ども一人ひとりマイクを向けて「君はお父さん、お母さんの田んぼ、畑の手伝いをしたことがありますか」ときいたんです。「ありません。ありません。」ない子どもばかり集めたのかと思ったくらいです。アナウンサーが高校生くらいの男の子に「なぜなの」ときくと、家の親父は、「お前の仕事は勉強することだ田んぼや畑にでてくる必要はないといいました。」と今日の日本を代表する答えでした。農家の子弟ですら、土地を肌で接することのない教育をやっていますね。このことは、農家ばかりじゃないですね。一般の家庭でも同じことですね。子どもが学校から帰ってくると親は「勉強しなさい」といいます。今の子どもたちは勉強部屋をもっていますが、私は隔離教育をしているのかと思うことがあります。勉強部屋はとりでですから。昔は屋根の下で、おやじおふくろが汗みどろになって目で教える感謝教育をしていました。親がけんかするのも一種の感謝教育ですね。感謝教育がなくなってくる。当然出てくる答えは、校内暴力、家庭内暴力、非行です。そういう問題がでてくると、親がいうのは、社会が悪いといいます。社会なんて悪くありません。社会は空気ですから。悪いのは親です。ひどい親がいました。ある農家の軒先でそこの家の奥さんと

立話しをしていたら、中学生くらいの女の子が学校から帰ってきました。それがいつもよりはやい時間だったらしい。お母さんが私の前で「ずいぶんはやかったのね。あなたがはやく帰ってきたときはどうせ遊びに出ちゃうんだから。そんなに勉強がきらいでいると、あんたこのまちに残るようになっちゃうわよ。」と言いました。私は一瞬この意味がわからなかったんです。だから、悪くするのは親、善くするのも親、ふるさとを教えてくれればいいんです。ふるさととは、今、自分がドッシリふんでいる母なる大地、母なる海です。単なる大地じゃありません。



第四の教育 ふるさと教育が重要

ふるさとを育てる一番質の高い教科書、その教科書をどうつかってほしいかということを私は、昔から第四の教育と唱えてきました。第四の教育とは、学校教育、社会教育、家庭教育。教育は、三つの柱だといいます。ですから、教育のすべてがこの三つの柱に含まれているはずです。じゃなぜふるさとを堂々といえないんですか。足りない教育があるからです。だから四番目にとりあげて、第四の教育と唱えました。

二十年くらい前に書いた私の本の一章に第四の教育、ふるさと教育と書いてあるんです。

まちづくりというのは、感性豊かな子どもたちの心をそれ以上に育てていこうということじゃないでしょうか。

そしたら、村づくりは人づくりと考えなければならないはずです。

だから、道路をつくることも、鹿角平をよくすることも全部、後に継ぐ後輩たちの心を育てあげていくためにつくるんだと考えてつくっていかなければならないと思うんです。と、考えたならば、今までのつくり方と全くかわってくるはずなんです。でも、そんなことを考えながら、私は一つの問題点があることに気がついたんです。

後輩を信頼しよう

私たちは、好むと好まざるにかかわらず、後輩たちに継いでいくもんですね。人生だって、企業だって、まちも全部。ところが、あとを継ぐ後輩たちを私たちが信頼していないんです。今の若い者はということばがあるじゃないですか。

しかし、後輩に継いでいかなくてはならないのだから、信ずることから始めなければならないと思います。そして外見でみることをやめなければならないと思います。

私が感動した話をします。

愛知県のある学校で話がおわって下に降りたところで、先生が立ち上がり、生徒に感想を言わせました。

きりすてるように言いました。「ぼくは、この市がきらいでした。一すこし間をおいて「これから好きになります。といいましても、ぼくは将来東京の大学を出ようとしています。ふるさとに帰って来れないかもしれません。帰って来れなくても、勉強したり、仕事をしているときに、ふるさとに役立つことだとするなら、これからぼくは、それをふるさとにおくる努力をします。」

頭脳と心のUターン

私は泣かされました。そして、私は考えを改めました。私の考えていたUターンは働く場所がないとできないと考えていたんです。間違っていました。その子どもから私は教えわったんです。働く場所がなくてもできるUターンがあるということを、それは頭脳と心のUターンだったんですね。みんなできるんです。

ふるさとが受け皿になる

なぜそれがスムーズに運ばないのか。それは、ふるさとに残る私たちが、その受け皿をつくってないからです。受け皿とは、工場誘致、会社誘致じゃないんです。ソフトな受け皿ですよ。

そういう子どもたちの心を育て上げるために、私たちは、このまち、村をつくりかえていこうじゃありませんか。私は、まち、村というのは、子どもたちから預かってる預かり物だと思っています。きれいにつくって渡してやっていく義務があると思います。

そんなことを今日はお願いしにまいりました。

沼之湖沢砂防ダム
辺栗地内に完成



台風や豪雨のたびに被害のあった大字西山字辺栗地内に長年待ち望まれていた沼之湖沢通常砂防ダムが完成し、四月二十七日完成式と祝賀会が行われました。

辺栗地内で行われた完成式では、芳賀村長や、諸井白河建設事務所長等が玉ぐしを捧げた後、テープカットを行いました。

沼之湖沢砂防ダムは、昭和六十三年に着工し、橋梁四基流路工九二・五㍍を含めた事業で、二億二千二百三十万円を投じ完成しました。

今後は土石流の心配もなく安心して生活できると、完成を喜び合いました。



生田目　旭さん

（辺　栗）

（沼之湖沢通常砂防ダム事業地元協力会長）

今までは、雨が降ると出かけていても心配で、行先から家に連絡をしたりしていました。

台風や豪雨などがあると、土石流がおこり、家の床下に土砂などが入ることが頻繁でした。

これからは、今までの心配がなく、安心して生活できます。

地元住民として本当にありがたいことです。住民一同喜んでいます。

「山口橋」完成

4月20日「山口橋」の完成式が新宿地内の現地で行われました。

山口橋は平成三年の台風十八号の被害により橋が流され、災害復旧事業で昨年十月一日から工事が進められ、三千二百三十万円の事業費を投じ、三月二十五日完了しました。完成式には四十人の関係者が出席し、神事・テープカットに引き続き全員で渡り初めを行い完成を祝いました。



芳賀村長が東白川地方町村会長に選任される



東白川四町村で組織している東白川地方町村会の会長に芳賀鮫川村長が5月1日付で選任されました。

任期は、平成7年4月30日までの2年間です。

任期中、郡や県等の各種団体の役職を兼ねることになり、出張等も多くなります。

みなさんのご協力をお願いします。

あなたもフラワー仕掛人になりませんか

チャレンジフラワー事業

村では平成五年度の新しい事業として〝チャレンジフラワー事業〟を計画しています。

切り花をはじめ、ドライフラワーやハーブなど〝花〟に興味のある方、また、あんなものを作ってみたいなぁーと思っている方、一緒に勉強してみませんか。

そして、自分にあった花づくりをみつけてみませんか。

研修内容は次のとおりです。

一、定例研究会

六月から三月まで月一回

二、先進地視察や市場調査

先進地二か所、市場一か所

年齢や性別は問いませんので、気軽に申し込みください。

申込先　役場農林課

降霜に備え 防霜対策本部設置

農作物を凍霜害から未然に防止するため、4月10日「鮫川村防霜対策本部」を設置しました。

本部の設置は、5月31日までで、気象情報の収集及びその対策や被害調査等を行います。

例年5月は寒暖の変動が大きく、遅霜による農作物の被害が心配されます。

農家のみなさんは、気象情報に十分注意し、降霜の予報が出た場合は、事前に予防対策をして、農作物を凍霜害から守るよう努めてください。

なお、降霜により農作物に被害があったときは、被害の調査を行いますので、農事組合長を通じて村防霜対策本部（農林課☎49－3111）に被害状況等を連絡してください。

研修生募集

福島県立農業短大（矢吹町）では、一般の農業経営者を対象に短期の研修制度を設けています。研修科目には、「農業簿記」や「パソコン入門」、「花き」「ガス溶接」等があります。開催時期や申込方法等詳細については農林課へお問い合せください。

塙セリ市場だより（5・4・20）

性別	頭数	取引価格 最高	取引価格 最低	取引価格 平均	平均体重	平均日齢	1kg当り単価
	頭	千円	千円	千円	kg	日	円
雌	161	434	118	212	272	319	780
去勢	177	543	122	322	303	311	1,033
計	338			267			

農業生活改良推進員 委嘱状交付

四月一日付で農業・生活改良推進員になられた四十人の方々に福島県知事並びに村長から委嘱状が交付されました。任期は二年間です。

農業・生活改良推進員の方々は、自分はもとより地域の農業経営や農家生活の改善、向上のため、村や農業改良普及所、その他の関係機関・団体との連携をとりながら各種の活動に積極的に取り組み、農業・農村の振興を推進していかれます。

農業改良推進員	生活改良推進員
阿久津　栄　二（滑　石）	矢　吹　眞知子（虹ケ沢）
須　藤　久米夫（滝　）	高　坂　充　子（浅屋敷）
舟　木　　久（岡　田）	石　井　昭　子（酒　垂）
本　郷　臣　夫（落　合）	関　根　悦　子（水　口）
関　根　一　徳（赤　柴）	関　根　栄　子（上路部）
関　根　博　幸（余所内）	阿久津　和　子（折　戸）
阿久津　市　男（折　戸）	我　妻　トシ子（落　合）
湯　坐　　正（二本田）	湯　坐　きみ子（真　坂）
円　井　七　蔵（鬼　越）	芳　賀　正　子（摺　合）
藤　田　　進（伊柳沢）	森　　ヤス子（遠ケ竜）
渡　辺　照　美（滝ノ下）	渡　辺　千代子（滝ノ下）
斎　藤　　一（蕨ノ草）	中川西　まつ江（石　井）
鈴　木　　栄（鍬木田）	青　戸　里　子（彦次郎）
青　戸　正　彦（前　沼）	矢　吹　朝　子（中　沢）
菊　地　常　夫（下　）	山　形　き　よ（中野町）
小　松　恵　一（大戸中）	芳　賀　喜久江（中　山）
芳　賀　　登（田苗下）	小　松　幸　子（大戸中）
岡　部　忠　一（世々麦）	岡　部　れい子（大犬平）
岡　部　一　良（大犬平）	澤　口　和　子（姿　平）
長久保　誠　一（赤小名）	八　代　伊　久（西谷地）

こんにちは

胃がん検診をうけましょう

検診は5月29日～6月8日

胃がんは日本人のがん死亡率の1位です。日本人に胃がんの多い要因として、米や焼き魚、塩辛い漬物といった〝日本式食生活〟が疑われ、中でも塩気のつよい食物を好んで食したことが、最大の原因であろうと、現在考えられています。さらに最近、食生活の欧米化に伴って胃がんが減少傾向にあり、一方大腸がんが増加しつつあることからも、消化器系のがんが、食生活の影響を受けることは確かであると考えられています。

胃がんは、胃の内側の粘膜層から発生し、徐々に胃壁の深部、外側方向へと広がり、粘膜下層から筋肉層、さらに腹膜へと進んでいきます。

早期胃がんとは、がんがまだ粘膜層、粘膜下層にとどまっている状態をいい、たいへん治りがよい時期です。しかし筋肉層まで進行すると進行がんと呼ばれ、さらに深く進むか、胃の外に転移し、治すことが難しくなります。

村では、五月二十九日から六月八日まで胃がん検診を実施します。昨年の受診率は五八・八パーセントで、年々受診率は増加傾向にあります。

外来で胃がんと診断された人よりも、検診で胃がんを発見された人のほうが、手術後の生存率が高いと言われています。これは検診で発見される胃がんは早期がんが多いためです。毎年定期的に検診を受けていれば、たとえがんになったとしても、手遅れにならないうちに発見できるということです。年に一回は、夫婦、親子、誘いあってみんなで検診を受けましょう。

気になる症状はありませんか？



おたふくかぜの予防接種はすみましたか？

今年はおたふくかぜが四年ぶりに流行の兆しをみせています。昨年の予防接種状況をみますと、三歳までに六割、四歳までに八割のお子さんが接種しています。おたふくかぜは三歳から四歳が最もかかりやすいといわれています。

予防接種は一歳半をすぎたら受けられます。

集団生活に入る前に必ず受けましょう。

平成4年度 おたふくかぜ予防接種状況

年齢	人数	%
1.6歳～2歳	6	14.3
2歳～3歳	20	47.6
3歳～4歳	9	21.4
4歳～5歳	2	4.8
5歳～6歳	1	2.4
6歳以上	4	9.5
合計	42	100.0

対象者	一五四人
接種者	四二人
接種率	二七・三%

史・資料を探る

渡瀬村清八質物請状之事（承前）

村史編さん室

渡瀬村名主孫右衛門宛書入の質証文二項は次のとおりであった。

一、此者取り逃げ欠落つかまつり候はば、その品々は申すに及ばず、その者をも尋ね出し元金きっと相済ませ申すべく候、若し尋ね出しかね申し候とも、元金の儀は人金諸人きっと引わきまい、とどこおりなく相済ませ申すべく候、盗み、密懐、喧叱口論、その外何様のむずかしき事仕出かし候か、または相果て申すとも少しもお世話をかけ申さず元金とどこおりなく返済つかまつるべく候、ご奉公の儀は昼夜ともに何分にも仰せつけられ次第に相勤めさせ申すべく候、右の通り相定め申し候上はその内いかようの儀出来つかまつり候とも、少しも違乱つかまつるまじく候、後の為、よって如件、

人主　清右衛門
同人娘、請人（証人）
みよ

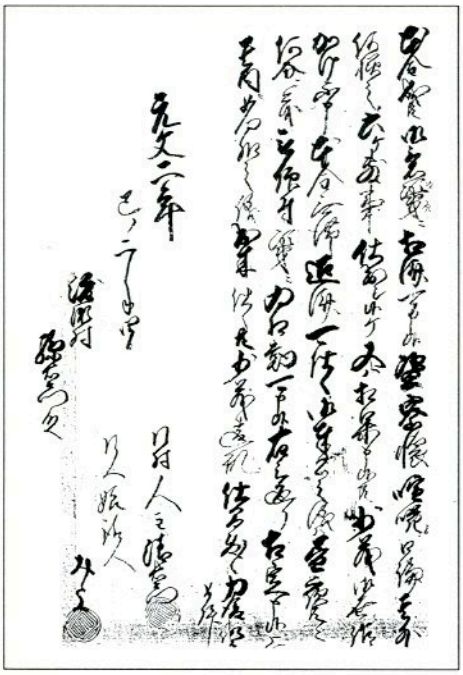

清八を質物奉公人として差し出すについての約定内容が具体的に記されている。清八に限らず質奉公に際しては同様の誓約がなされたものであろうと想像される。先号末尾に「物」の一語について触れたがこのような苛酷な取り定めを見るにつけ、年貢金絶対優先の見方考え方を押しつけられて人間的扱いのかけらも見られない非情さのまかり通る世に生きた先人の悲嘆いかばかりかとの思いにかられる。

煩いの場合の五、三日ご免のこととか死去に際しての世話をかけないことなど今日の社会では考えられないことである。

サークル紹介①

社交ダンス愛好会

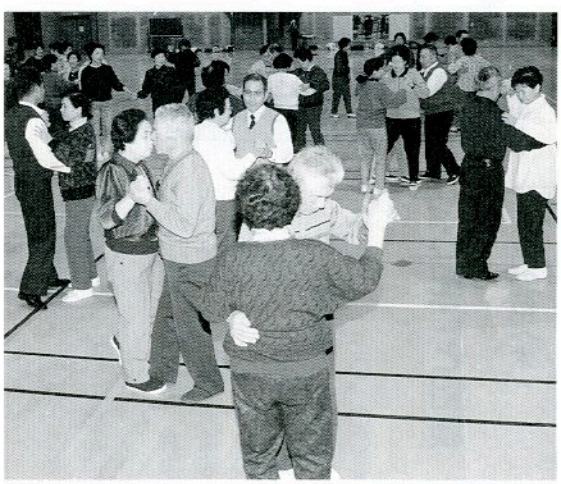

鮫川村社交ダンス愛好会は今までスポーツ民踊を楽しんできた人たちが中心となり、今年二月会員一三〇人で結成されました。講師に棚倉町の鈴木理義さん、金沢敏男さんを招いて、月二回の例会で、ブルース、マンボなどの練習に励んでいます。毎回八〇人くらいの参加があり、会場はトレーニングセンターで行っています。

年内にはダンスパーティを開く予定です。みなさんも社交ダンスを楽しんではいかがでしょうか。





お知らせ

役場　☎49－3111
鮫川村大字赤坂中野字新宿39－5

広報にあなたの写真がでていたらご連絡ください。さしあげます。

国民年金一口メモ

■年金額が改定されます

平成5年4月から年金額が改定され、1.6%引き上げられました。この改定により、実際に引き上げられた年金を受けるのは、6月定期払（4月、5月分）からになります。

なお、年金額改定通知書は、5月12日までに社会保険業務センターから年金受給者あてに送付されることになっています。

■国民年金には保険料の免除制度があります

国民年金制度には、保険料を納めることが困難な方や、学生などで収入のない方のために保険料の免除制度があります。

法で定められている要件に該当すれば保険料が免除される「法定免除」と、所得が低いことなどの理由で、申請すれば保険料が免除される「申請免除」があります。

詳しくは、住民課福祉係にお問い合わせください。

■年金手帳を大切に

オレンジ色の年金手帳は、国民年金、厚生年金保険と船員保険共通で、初めてそれぞれの制度に適用（加入）されたときに、記号番号が記入されて交付され、そしてこの記号番号は一生変わりません。

この年金手帳は、異動の届け出や年金を請求するときに必要になりますので、大切に保管しましょう。

税 ――確定申告が間違っていたとき――

確定申告書を提出した後で計算違いなど申告内容に間違いがあることに気付いたり、うっかりして確定申告書の提出を忘れている人はいませんか。もう一度確認をしてください。

税額を少なく申告したときは「修正申告」を、また、多く申告したときは「更正の請求」をして正しい税額に訂正しましょう。

また、申告を忘れていたときは、すぐに確定申告をしてください。

詳しくは、郡山税務相談室（☎〇二四九－三四－六三〇〇）、白河税務署（☎〇二四八－二二－七一一一）におたずねください。

春の行政相談週間 5月16日～22日

行政相談は、国や県、村の行政に関する苦情や要望等を受け付けて、その解決や実現の促進を図ります。

相談は無料で秘密は守りますので、お気軽にご相談ください。

また、行政相談週間に合わせ、次により相談を受け付けます。

5月20日（木）
午前10時から午後3時まで
山村開発センター

心あたたまる寄附

（社会福祉協議会）

○発地岡　高野　晴一様
亡父（偉一様）の遺志により　三〇、〇〇〇円

○彦次郎　青戸　學男様
亡母（リキ様）の遺志により　五〇、〇〇〇円

○鍬木田　小川　吉次様
亡父（久之様）の遺志により　二〇、〇〇〇円

○中内　中川西　寅夫様
亡母（シゲヨ様）の遺志により　三〇、〇〇〇円

○大沢　石井　利勝様
亡父（勝代様）の遺志により　三〇、〇〇〇円

火災・救急は
局番なし１１９番に

あわてず、正確に、住所、名前用件をお知らせください。

消防署から

心配ごと相談

5月20日（木）
午前10時～午後3時
山村開発センター

なお、午後1時から午後3時までは、弁護士が相談を受けますので、ご利用ください。

ジェーン先生の見聞録

「テナー・コトーカトア！」

ここ１か月は私にとって忙しい月となりました。というのは私の母がはるばるニュージーランドから日本にやって来て４月いっぱいいっしょに生活したからです。

私はできるかぎり母を日本のあちらこちらへ案内して回りました。長崎県や福島市の方へも連れて行きました。

ここに私の母の見た日本の印象について書いてもらいましたので、紹介します。

私はほぼ５週間日本で生活し、いろいろな生活や風景、気候、そして興味深い場所に驚いています。鮫川は私の住んでいる人口が約34万人もいるＮＺのクライストチャーチと比べるととても小さい村です。しかし、鮫川の人々はとてもあたたかく、親しみやすく、親切です。そして、日本語が話せなくとも、一つの地域を学ぶ上での障害にならないことがわかりました。

鮫川村の子供達はとても愉快な感覚の持ち主です。

そして大人達はあらゆる英語を駆使して私に日本のことを理解させようとし、また助けようと努めてくれました。日本は美しい国です。でも鮫川の桜の花が見られないことが残念です。（彼女は４月19日に鮫川をたち東京にしばらく滞在し、４月27日に帰路に着きました。）日本の食べ物はおいしくしかも美しく取りそろえられます。

狭い道路を大きな問題もなく多くの乗り物が行き来するのには驚きです。たぶん日本の車は小さいから可能なのでしょう。でも私の長い足には日本の自動車や列車の座席ではかなり窮屈です。（彼女は176cmの長身です。）

最も興味深かった見学場所は江竜田の滝でした。そこは春と秋とても美しいに違いありません。

私は日本が本当に気に入りました。日本という国も人々も食べ物も…。

みなさんのおかげで私は人生の一時の休暇を十分楽しんでいます。



文芸



俳句

反田　小山田清哲

風に乗って花の便りが飛び歩く

大塩　矢吹　呂孝

雲下りて芽牡丹光る雨となり

道少田　山本五十鈴

はらからとある安らぎや花ぐもり

西山　矢部　正子

竣工の校舎のチャイム春の風

前沼　黒田　寿香

雷一喝雨も霰も吹きとばす

いわき　金沢　暁舟

春潮やにわかに募る忘れ癖

横座　矢吹　茂

初午や煮詰めてうまき焼豆腐

道少田　山本　朗史

うぐいすの藪ありし日をなつかしむ

押目　北條素人坂

かわせみの戻りし川に釣り人等

押野　山本　恵子

境内の柚子の香ほのか春の風

新宿　斉須　信子

新たなる希望すなおに葱刻む

短歌

青生野　吉成　タカ

仏壇に供うる餅に入れるとし日向に萌えし蓬を摘めり

越虫　星　武

乾杯を唱和す友の大声に学童のころのおもかげがある

田苗下　蛭田　浩市

伐採夫の天敵は風その出口塞がれないかと空仰ぎおり

中野町　赤坂　朝子

かちかちと時計の針の動くとも還らぬひとのさだめの針は

棚橋　関根　一好

旬の味欲しと凍れる田の畦に指差し入れてふきのとう採る

田苗下　蛭田　正

さしのべし手に温かくホールドの君は黙ってライン・オブ・ダンス

酒垂　石井　カヤ

初春の木々のすき間を射してくる光の澄みてわが家を照らす

岫長　北條　平

おばあちゃんが退院したのと孫達も手料理運び華やぐテーブル

官代　前田　栄美

時代劇見逃すまいとチャンネルを選び廻して夜までつづく

大石草　鈴木イミ子

林業講座に共に学びし四名が記念に買いきぬ花みづきの苗を

名下　須藤美代子

走り咲く芝桜の上毬のごと弾む仔猫に春陽おだしき

村のできごと

ピッカピッカの一年生

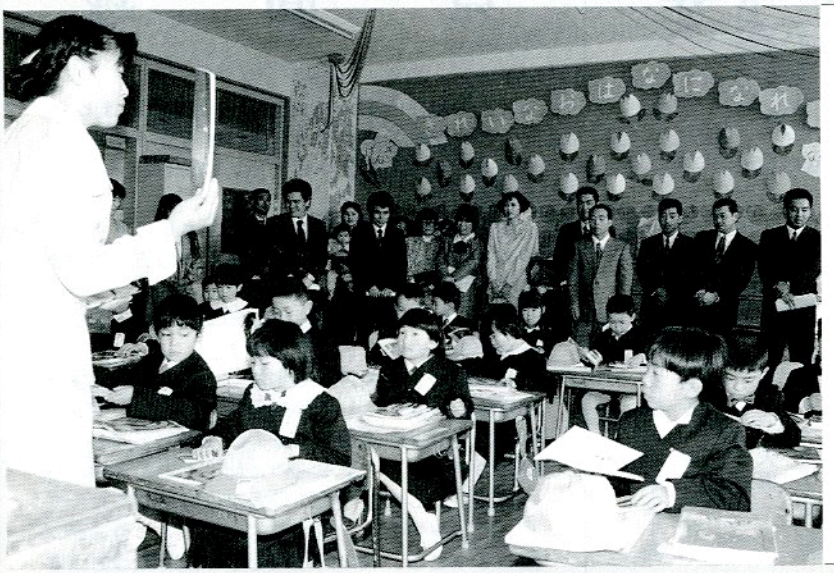

4月6日　村内六校の小学校で入学式が行われ、五十九人が入学しました。新しい洋服に身をつつみ、ランドセルを背負いお父さん、お母さんといっしょに登校しました。緊張しながらの入学式が終ってから、教室で先生のお話を聞き、教科書等の確認をしました。車に気をつけて、毎日元気に登校しましょう。

乳児相談スタート



4月8日　五年度から新しく始めた「乳児相談」が行われました。乳児相談は生後六～七か月の乳児を対象に、月齢に応じた保健指導、離乳食実習、歯科衛生等の相談を行います。この日の離乳食実習では、〝じゃがいものお焼き〟と〝七分がゆ〟をつくり、調理・試食をしながら栄養指導をしたり、相談をしました。

親子で楽しく お花見給食



4月23日　学校給食センターの屋外給食が行われました。西野小学校ではこの日、父兄の授業参観が行われ、給食の時間は校庭にシートを広げ、親子そろってお弁当をほおばりました。寒さのため、桜の花には少しはやいようでしたが、みんなで春の日差しを浴びながら、楽しいひとときを過ごしました。

フォトルポ・



馬頭観世音祭礼

4月8日　戸草、伊柳沢の氏子三十軒（代表＝小林秋男さん）で、「馬頭観世音祭礼」が行われました。「馬頭観世音」は明治三十年三月十七日に建立され、毎年旧の三月十七日にお参りしていました。昨年、新たな気持ちで畜産を振興させようと祭礼旗をつくり、氏子そろってお参りをし、一年間の無事故を祈願しています。

なかよく　しようね！

4月5日　鮫川保育所で入所式が行われました。お父さんお母さんといっしょに登所した2歳児5人、3歳児23人4歳児34人の62人の子供たちが入所しました。保育所に初めて入所する子供は少し不安気味。でも、名前を呼ばれると大きな声で元気よく返事しました。





山も木も地球も泣きます森林火災

4月13日　棚倉林業事務所、東白川郡森林組合、村等が参加して「山火事防止パレード」が行われました。山火事の発生しやすい季節を迎え、森林を火災から守ろうと火防を呼びかけました。また西山児童館、渡瀬保育所を訪問し、園児たちに風船を配りました。



ふれあいひろば

ふれあいひろばは、村民のみなさんに登場していただくページです。
2歳前後の〝お子さん〟と〝いろんな名人〟を紹介します。みなさんの意見、感想などもお寄せください。

名人登場

押花絵づくり名人
藤田富久代さん(73歳)
(赤坂東野字広畑)



三年くらい前に雑誌を見てやってみたいと思い、自己流ですが始めました。

自宅の庭等にある花を、朝露がなくなってから摘み、マンガの本などにはさんで、重い本を3冊くらいのせ、一日おいて、平らに形を整えます。次に、乾燥剤の押花用シリカゲルに入れ、三〇kg程度の重石をのせ、シリカゲルを調整しながら三週間くらいかけ、花を完全に乾燥させます。

色紙、木工ボンド、絵筆、楊子、ピンセットを用意して、花の配置を決め、木工ボンドを水で薄め、絵筆で花にボンドを塗り、色紙に貼っていきます。

コツは、シリカゲルでよく乾燥させることですね。

わが家のアイドル

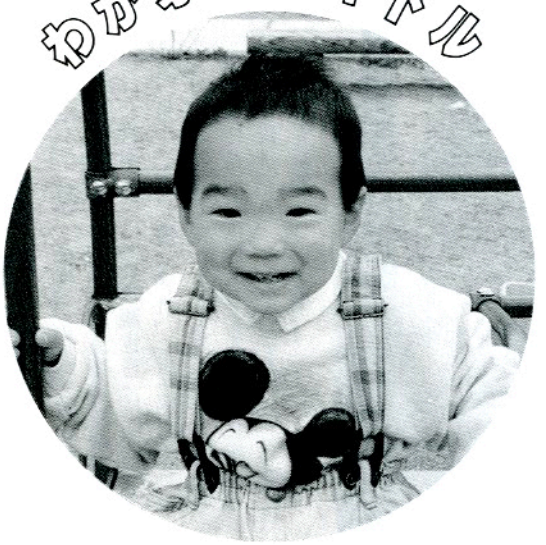

松本　克樹くん
(平成3年5月14日生)

松本克男・典子さんの二男(赤坂中野字巡ケ作)

好き嫌いをせずに何でも食べる元気いっぱいの男の子です。サッカーが好きで、ボールを上手にけります。ききわけが良く、活発な性格で、お兄ちゃんが大好きです。

(おかあさん)

わたしたちの職場です⑫



私たちの勤めている(有)大関製作所は平成３年９月に創業しました。

シリンダーや電磁弁など産業用空気圧機械の部品を製造しています。

月商3,300万円くらいで、ＳＭＣ(株)の築波工場、草加工場に出荷しています。

従業員は、男性８人、女性４人の12人で、平均年齢は28.5歳です。

「働きがいのある職場づくり」をモットーに、仕事をしています。

年１回社員旅行があり、昨年はシンガポールに行って来ました。今年は、６月に九州へ行く予定です。

若さとバイタリティあふれる明るい職場です。



有限会社 大関製作所

大字渡瀬字越虫44-1 ☎48－2014

●●・ふたりでバトンタッチ～㉔・●●

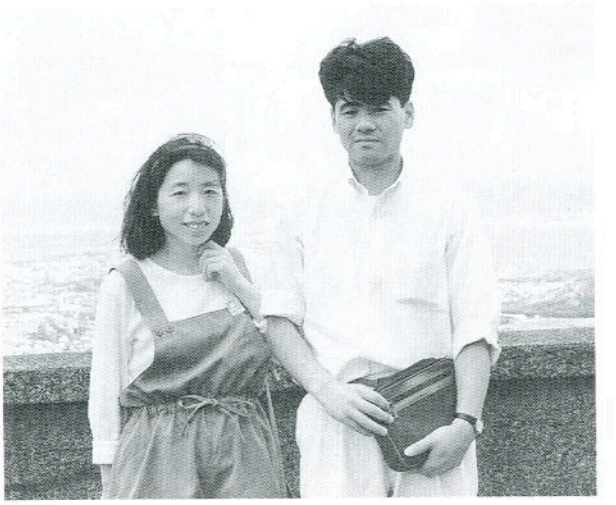

関根　裕治
♡幸子さん
(西山字赤柴)

裕治さんは、関根彦孝さんの二男、幸子さんは、赤坂西野霜田幸己さんの長女で、今年二月二十七日に結婚式を挙げました。

同じ鮫川村に住みながら、一度も顔を合わせたことがなかったそうです。

お見合いのとき、幸子さんは、恥かしくて裕治さんの顔を全々見れなかったとか。

交際が始まり、週二～三回のデートを重さねていくうちに、裕治さんは幸子さんの「明るくて、さっぱりしているところ」に、幸子さんは裕治さんの「気持ちの寛大なところ」にひかれたそうです。

家族みんなが、友達や兄弟のように、何でも話し合える家庭にしたいそうです。

子どもは、三人くらい欲しいというおふたり、いつまでもおしあわせに。

関根さんの紹介で

次は

水野　学
♡
祐子
さんです



村民ロードレース大会

5月30日山村開発センタースタート

参加者募集！ あなたも走ってみませんか

ゴミは収集日に出しましょう

収集場所	種別	5月	6月
江竜田～中野町～福原～田尻橋～反田～鍬木田～前沼～広畑～役場～鮫川保育所～農協前～農協倉庫～給食センター～道少田～教員住宅～伏木田～大塩コース	可燃物	6.10.13.17 20.24.27.31	3.7.10.14.1 17.21.24.28
	不燃物	14.28	11.15
さぎり荘～村営住宅コース	可燃物	6.10.13.17 20.24.27.31	3.7.10.14 17.21.24.28
	不燃物	12.26	9.23
鮫川分校（可燃物木曜のみ）～鮫川中学校コース	可燃物	6.10.13.17 20.24.27.31	3.7.10.14 17.21.24.28
	不燃物	13.27	10.24
関下～越虫～丸谷地～赤小名入口～青生野小学校～世々麦～葉貫～戸草～蕨ノ草～中沢入口～中沢～関口コース	可燃物	12.19.26	2.9.16.23.30
	不燃物	12.26	9.23
真坂～寅卯平～西部集落センター～茅～本坂～酒垂～沢合滑石～塚本～塩倉～荻ノ沢～折戸～宝木～水口～落～官沢コース	可燃物	12.19.26	2.9.16.23.30
	不燃物	13.27	10.24
官代～楢久保～遠ケ竜～大石草～大根屋敷～内ケ竜コース	可燃物	12.19.26	2.9.16.23.30
	不燃物	14.28	11.25
石井草～前田～大久保～鬼越～戸倉～赤柴～菅田～大沢入口～余所内～沼野沢～岩野草～鍛治平～薄ケ久保コース	可燃物	12.19.26	2.9.16.23.30
	不燃物	21	18

‖あとがき‖

♥三時間に及ぶふるさとづくり講演の内容を必死にまとめ、八ページの紙面で要点をピックアップしました。読んでいただけたでしょうか。♥今まで自分たちのための村づくりを考えていたように思えます。♥子どもや孫たち、次の世代へどう継いでいくかを基本に考えなければならないと思います。♥自分の住んでいるところ〝鮫川村〟と堂々といえる人づくり、ふるさとづくりは、村民一人ひとり、あなたが立ちあがらなければならないのでは。

今月の人口

（4月1日現在）

（人口）	（男）	（女）	（世帯）
5,202人	2,573人	2,629人	1,126戸
（−43）	（−23）	（−20）	（−7）

こちら窓口

3／21から4／20の届出

お誕生おめでとうございます

住所	赤ちゃんの名前	月日	保護者
後田中	大竹（おおたけ）友子（ともこ）	3/17	大竹 良
宿ノ入	宗田（そうた）亜美（あみ）	3/21	宗田 貴
上	高坂（たかさか）真弥（まや）	3/22	高坂 浩幸
滝ノ下	蛭田舞菜美（ひるたまなみ）	3/25	蛭田 忠
大戸中	小松（こまつ）雅和（まさかず）	4/6	小松 忠男

おくやみ申し上げます

住所	亡くなられた方	年齢	世帯主
発地岡	高野 偉一	57	高野 晴一
彦次郎	青戸 リキ	84	青戸 學男
道少田	圓井 榮	83	圓井 榮一
鍬木田	小川 久之	64	小川 吉次
中内	中川西 シゲヨ	83	中川西寅夫
大沢	石井 勝代	88	石井 利勝

今月の納税

固定資産税 第一期
国民年金保険料 5月分
納期限 5月25日

休日のお医者さん

月日（曜）	棚倉町	塙町	石川町
5月16日（日）	東白川中央	中島	中島（病）
23日（日）	藤田	根本整形	—
30日（日）	あらまちクリニック	厚生病院	田中内科
6月6日（日）	和田	—	山本
13日（日）	勝田	石川	中島（病）