広報
# さめがわ
平成5年
3
No.47

## 平成4年度 鮫川村納税表彰式





## 36年継続完納を達成

平成四年度の村税は、昨年十二月三十日で全村完納継続三十六年の実績を達成しました。

この輝かしい実績を記念して、二月二十一日午前十時から山村開発センターで納税表彰式が行われました。式には行政区長さん、組長さんら約二百人が出席し、まず、芳賀村長が三十六年継続完納の御礼を述べ、続いて行政区、区長、納税組合優良納税組長の表彰や、感謝状の贈呈が行われました。

終わりに受賞者を代表して藤田西野区長が答辞を述べました。

表彰式終了後、六台のバスに乗車して開港真近な福島空港を見学しました。

発行／編集　鮫川村総務課　〒978-04 福島県東白川郡鮫川村大字赤坂中野字新宿39の5 TEL(0247) 4 9 - 3 1 1 1　　印刷／佐藤印刷所

# きめ細かな福祉サービスをめざして

社会福祉をとりまく環境は、高齢化の進行や家族形態の変化等により、福祉に対する住民のニーズはますます増大し、多様化してきています。このような中で、老人福祉法、身体障害者福祉法、児童福祉法等の福祉八法が改正され、平成五年四月一日から老人、身体障害者等に対する援護は各町村で行うことになりました。これは、地域の住民に最も身近な行政主体である各町村が、在宅福祉サービスと施設福祉サービスを総合的に行うもので、各種サービスをきめ細かく提供するようになります。



## 老人福祉

村へ移る事務は、

①入所希望者等からの面接相談・電話相談の受付
②入所希望者の実態調査
③入所措置の決定、入所負担金の決定・徴収

等の事務です。費用徴収については入所者本人及び扶養義務者からその負担能力に応じて行われます。

### 【養護老人ホーム】

六十五歳以上の方で体が衰えているとか、家庭の事情により居宅で生活することが困難な方が入所できます。ただし、寝たきりの方は入所できません。なお、この老人ホームへは、収入の少ない方（市町村民税均等割以下）に限られます。

### 【特別養護老人ホーム】

六十五歳以上の方で寝たきりの状態にある方や痴呆性老人の方が入所できます。ただし、病院でありませんので、常に医師の手当を要する方は入所することができません。

なお、この老人ホームへは、収入の多少に関係なく入所できます。

自分の住み慣れたところで家族とともに生活することは多数の高齢者の願いです。しかし、居宅で養護を受けることが困難な高齢者については老人ホームへの入所の措置により、公の責任において養護していく必要があります。

**養護老人ホーム**

| 施設名 | 所在地 | 定員 |
|---|---|---|
| 石川町長生園 | 石川郡石川町字塩ノ平201－1 | 70人 |
| 塙町米山荘 | 東白川郡塙町大字台宿字下稲沢137－3 | 60 |

**特別養護老人ホーム**

| 施設名 | 所在地 | 定員 |
|---|---|---|
| 福島県やまぶき荘 | 西白河郡西郷村大字小田倉字上野原452 | 100人 |
| 福島県さつき荘 | 西白河郡西郷村大字真船字芝原341－6 | 100 |
| ケアハウス泉崎 | 西白河郡泉崎村大字太田川字金山34 | 50 |
| 寿恵園 | 東白川郡棚倉町大字棚倉字舘ケ丘79 | 50 |
| 寿光園 | 西白河郡矢吹町滝八幡159－2 | 50 |

# 身体障害者福祉



村へ移る事務は、

①身体障害者の相談、各種サービス利用の指導
②身体障害者更生援護施設の入所決定
③更生訓練費の支給
④更生医療の給付
⑤補装具の給付
⑥進行性筋萎縮症者療養等給付事業
⑦社会事業授産施設利用者に対する施設事務費補助

で、現在県社会福祉事務所で行っている事務が移ります。

主な制度の概要は次のとおりです。

## 【身体障害者更生援護施設】

身体障害者のうち、特別な医学的治療、生活訓練を必要とする人や、在宅で自立の困難な重度の障害者については、施設に入所・通所してのリハビリを行うことが必要です。これらの施設を身体障害者更生援護施設といい、入所するためには「身体障害者手帳」の交付を受けていることが必要です。

施設利用に関する費用については、原則として入所者本人から負担能力（所得）に応じて徴収することになり、扶養義務者からは入所者本人からの徴収額が徴収限度額に満たなかった場合に徴収することになっています。

## 【更生医療】

身体障害者に対し、日常生活等をしていくうえで便利なように、障害を軽くしたり回復させたりする医療で、指定医療機関に委託して行います。

例えば肢体不自由については、動かなくなった関節を再び動かせるようにする手術や、目の障害については白内障、角膜移植手術、心臓の障害については、先天性の心房中隔欠損症や後天性の僧帽弁狭窄症に対する手術などがあり、更生医療の適用を受けることができます。

この医療は指定医療機関のみで行われ、身体障害者手帳の交付を受けている十八歳以上の方が対象になります。医療費は、保険による給付の残額で、所得税等の状況に応じ費用の一部又は全部を負担することになっています。

## 【補装具】

補装具とは、身体の失われた部分や思うように動かすことのできないような障害の部分を補い、日常生活や職業生活をしやすくするために必要な用具をいいます。

例えば、盲人安全つえ、義眼、眼鏡、補聴器、義肢（義手、義足）、車いす、電動車いす、歩行器、収尿器、座位保持装置などがあり、その障害によって補装具の種類が異なってきます。

交付を受けるためには身体障害者手帳の交付を受けていることが必要で、本人や扶養義務者の所得に応じ費用の負担があります。

**詳しくは、役場住民課、県社会福祉事務所、又は地域の民生委員におたずねください。**

### 身体障害者援護事業

| 援護の種類 | 内容 |
|---|---|
| 日常生活用具の給付 | 重度障害者の日常生活がより円滑に行われるための用具の給付 |
| 家庭奉仕員の派遣 | 重度の身体上の障害等のため、日常生活を営むのに支障がある身体障害者の家庭等を訪問して、食事・洗濯等身の回りの世話及び外出時の付添いを行う |
| 在宅重度身体障害者短期保護事業 | 重度身体障害者を介護している保護者が疾病等によって家庭における介護が困難な場合、施設に一時保護する。 |
| 特別障害者手当の支給 | 精神又は身体に重度の障害を有するため日常生活において、常時特別の介護を必要とする状態にある在宅の２０歳以上の者に対して、所得保障の一環として手当を支給する。 |
| 障害児福祉手当の支給 | 精神又は身体に重度の障害を有するため日常生活において、常時特別の介護を必要とする状態にある在宅の２０歳未満の者に対して手当を支給する。 |
| 身体障害者自動車運転免許取得費補助事業 | 身体障害者が運転免許の取得により、就職条件等を改善できるよう自動車教習所における訓練費用を補助する。 |
| 身体障害者用自動車改造補助事業 | 身体障害者が就労に伴い自動車を取得する場合、その自動車の改造に要する経費を助成する。 |
| 重度心身障害者医療費助成 | 身体障害者手帳１・２級の所持者に対し、重度心身障害者医療費受給者証を交付して、医療費の自己負担分を助成する。（障害年金２級以上の方も含む） |
| 治療材料・衛生器材の給付 | 在宅の重度障害者で、褥瘡等のある者又は人工肛門・人工膀胱等の造設者及びその家庭に対し、経済的負担の軽減のため、治療材料・衛生器材を給付する。 |

福島県青年海外派遣事業

若人の翼

報告

# 太平洋で続いている大陸

**「大陸に住む人と島国に住む私たちの人間性の違いを自分の目で見たい」これを念頭において行ったアメリカそしてメキシコという国は、それだけでなくたくさんの感動を与えてくれました。**

関根照江
戸倉





アトランタのホームステイ

## 個人主義のアメリカ

人間形成の上で最大の要因となる生活環境については、ホームステイの際ある程度見ることができました。まず物心の着いた子供たちの、手のかからないことに驚きました。中学生位になるとご両親の子供に対する扱い方も、すっかり大人並みです。子供たちもまた、それをすんなりやってのけるのですから感心してしまいました。子供たちは小さい頃から、「高校を卒業したら自立しなければならない」ということを理解しているのだそうです。大学へいくにも、学費は自分でアルバイトをして作るというのが普通です。そして将来の自分の進路については、たいていの人が中学高校生の頃から〝自分の意思〟で考えているというのです。小さい頃からの「自分のことは自分で」という育て方が、個人主義社会では大切なことのようです。それに比べて日本は……と思うと、現在の日本の社会が作られているのも、わかるような気がします。



メキシコ・トルーカでの盆踊り

## 貧富の差がはげしいメキシコ

想像以上に印象的だったのはメキシコでした。宗教的な習慣で、感心することもたくさんありました。貧富の差が激しいと聞いてはいても、実際に私たちの腕をつついて手を出している子供たちを見たときには、少なからずショックでした。そうかと思えば片一方では、何台もの車をもち別荘まであるという裕福な家庭もあり、その差は歴然としています。まだまだ人種差別もあるのだそうです。

環境によって作られる人間性は、やはり国によって様々です。今回強く感じたことは、基本的には国境がないということでした。言葉は通じなくても、心は十分通い合います。ホストファミリーの方が言ってくれた「日本とアメリカ大陸は、太平洋によって離れているのではなく続いている大陸なのです」という言葉が、私の心の中にしっかり刻み込まれ、これらのたくさんの感動は一生忘れられません。多くの方に経験して欲しいと、身をもって実感した研修でした。

# 農業者年金

# 現況届忘れずに 3月31日まで

「農業者年金現況届」は、年金を引き続き受給する権利があるかどうかを確認する年一回の重要な届出です。

更に

①農業を経営して、支給停止事由に該当していないこと。

②実態を伴った経営移譲がなされていること。

③農業共済組合員等の諸名義が経営移譲の相手方に変更されていること。

などを現況届の際確認して適正な農業者年金の支給をすることになっています。

**〔届出該当者〕**

平成四年三月三十一日までに経営移譲年金・農業者老齢年金の裁定を受けた受給権者が対象となります。

**〔現況届用紙〕**

農業者年金基金から、二月中旬頃までに、直接該当者宛送付されます。

**〔提出期限〕**

「現況届」は、平成五年三月一日から三月三十一日までに、村長の証明を受け（役場住民課で）、村農業委員会に提出してください。

なお、現況届を三月三十一日までに提出しないと、八月からの年金が支給停止となりますので、早めに提出されるようお願いします。

## 森林を伐採するときは届出を

**立木を伐採する場合、樹木の種類（ナラ・クヌギ等の広葉樹及びスギ・ヒノキ等の針葉樹）、面積の多少を問わず役場農林課に届け出てください。**

# 標準農業労働賃金等決定

平成５年度の農作業労賃や、小作料の標準額を次のとおり定めましたのでお知らせします。

農業委員会

### １．農作業労賃　労働時間は、実働８時間とする。

| 作業区分 | 単位 | 金額 | 備考 |
|---|---|---|---|
| 一般農作業 | １日 | 6,000円 | 男女共 |
| 山林下刈 | 〃 | 6,500円 | 〃 |

### ２．請負作業

| 作業区分 | 単位 | 金額 | 備考 |
|---|---|---|---|
| 水田耕起 | 10a | 5,500円 | ロータリー耕 |
| 畑耕起 | 〃 | 6,500円 | すき耕 |
| 代かき | 〃 | 6,000円 | |
| 田植 | 〃 | 5,300円 | |
| 稲刈（バインダー） | 〃 | 6,700円 | 結束縄持込み |
| 脱穀（コンバイン） | 〃 | 22,000円 | 脱穀から乾燥まで・結束縄持込み |
| 脱穀（ハーベスター） | 〃 | 7,600円 | |

※未整地・湿地・形状不形・傾斜地等の圃場条件については、当事者協議のうえ決めてください。

### ３．標準小作料

| 農地の区分 | | 小作料の標準額 | 備考 |
|---|---|---|---|
| 田 | 上田 | 24,000円 | 10a当り480kg以上 |
| | 中田 | 19,000円 | 10a当り420kg以上 |
| | 下田 | 14,000円 | 10a当り360kg以上 |
| 畑 | たばこ畑 | 10,000円 | 10a当り185kg以上 |
| | こんにゃく畑 | 10,000円 | 10a当り1,700kg以上 |
| 草地 | 上 | 1,000円 | 10a当り5,100kg以上 |
| | 中 | 700円 | 10a当り4,450kg以上 |
| | 下 | 500円 | 10a当り3,900kg以上 |

## 農地転用について

農地を宅地や山林など農地以外に使用する場合には、農地転用の手続きと農業振興地域整備計画の変更手続き（農用地区域からの除外）が必要になります。変更手続きには約三か月を要しますので、農地転用を計画される方は早めに村農林課及び農業委員会にご相談ください。

## 塙セリ市場だより（5・2・20）

| 性別 | 頭数 | 取引価格 最高 | 取引価格 最低 | 取引価格 平均 | 平均体重 | 平均日齢 | 1kg当り単価 |
|---|---|---|---|---|---|---|---|
| | 頭 | 千円 | 千円 | 千円 | kg | 日 | 円 |
| 雌 | 130 | 465 | 80 | 215 | 269 | 318 | 800 |
| 去勢 | 171 | 597 | 137 | 296 | 301 | 298 | 981 |
| 計 | 301 | | | 261 | | | |

# 保健婦です

こんにちは

# 大腸がんを予防しましょう

平成元年度のがん死亡数は、全国で二十一万人。全死亡の二七%にあたり、人口の高齢化に伴い、ますます増加する傾向にあります。中でも肺がん、肝臓がん、乳がん、大腸がんが増えています。

一方、胃がんは、ここ三十年間で死亡率が低くなってきています。（図1）

大腸がん増加の原因としては、欧米化しつつある食生活にあると言われています。

一日に摂取する総エネルギーの二〇%を脂肪でとるのがよいとされていますが、アメリカなどでは四〇%を脂肪でとっています。

**「大腸がん予防には次のことに気をつけましょう。」**

**◎ 穀類・豆類等の食物繊維をたくさんとり、便通をよくしましょう。**

**◎ 緑黄色野菜やくだものをとりましょう。**

**◎ 肉や魚をとったら、三倍の野菜をとるように心がけましょう。**

**◎ 酒は飲み過ぎないで、バランスのよい食事を心がけましょう。**

**◎ たばこは、二百種類もの化学物質を含み、四十種類もの発がん物質が体の中に入ってしまうそうです。本人だけでなく、まわりの人にも影響がありますのでひかえましょう。**

**◎ 適度な運動をし、便通をよくしましょう。**

そして年に一回は必ず大腸がん検診をうけましょう。

出血、腹痛、便の出方に心配のある方は、早めに検診をうけましょう。

村では、十一月頃大腸がん検診を予定していますので、是非うけてください。

今年の大腸がん検診の結果は次のとおりです。（表1）

手術例からみた大腸がんの部位発生頻度

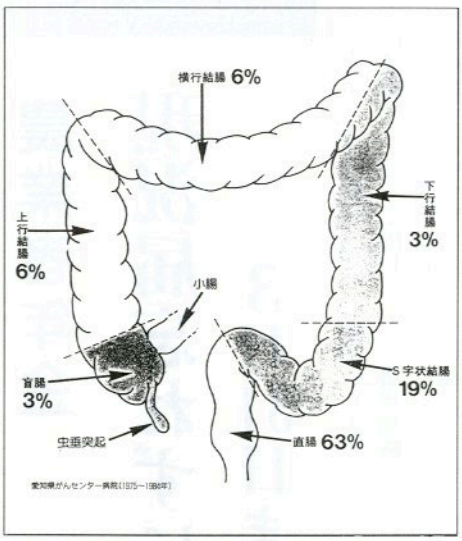


主な部位のがんの年齢調整(訂正)死亡率の年次推移(人口10万対)　(図1)

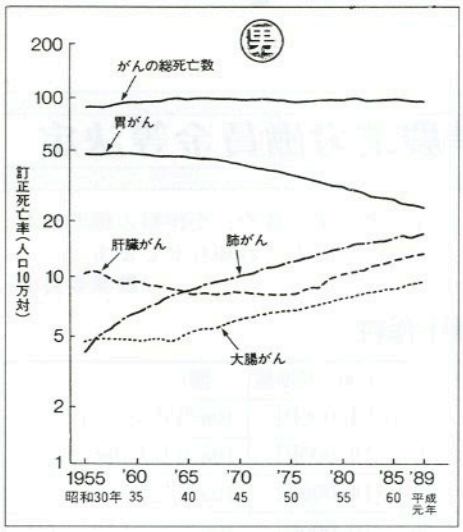


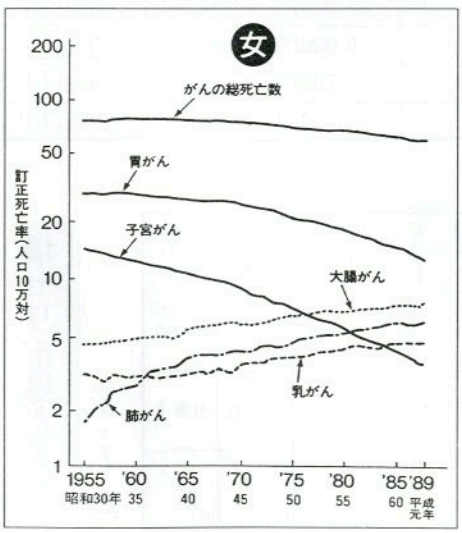


表1

| 項目 / 行政区 | 受診者(人) | 判定 | | 要精検判定 | |
|---|---|---|---|---|---|
| | | 異常なし(人) | 要検査(人) | 異常なし | 経過観察 |
| 赤坂西野 | 35 | 30 | 5 | 3 | 1 |
| 西山 | 57 | 50 | 7 | 3 | 2 |
| 赤坂中野 | 34 | 27 | 7 | 5 | 0 |
| 赤坂東野 | 46 | 36 | 10 | 6 | 1 |
| 富田 | 15 | 12 | 3 | 2 | 1 |
| 渡瀬 | 41 | 31 | 10 | 5 | 5 |
| 青生野 | 7 | 7 | 0 | 0 | 0 |
| 計 | 235 | 193 | 42 | 24 | 10 |

# さめがわ和紙が完成！

## ふるさと文化ふれあい教室 第六回講座




一月三十一日、ふるさと文化ふれあい教室で紙すきを行いました。

紙すきは、昨年度から取り組んでいるものですが、今年は、五月の講座で採集し作成した押し花を利用し色紙づくりも行いました。

紙すきの工程の中では、原料となるこうぞ切りから和紙の乾燥まで、いろいろな作業がありますが、今年も大字赤坂西野字薮の星弘さんにご協力をいただき準備をすすめました。

講座では、水でさらし、白くなったこうぞを叩き、細い繊維にする作業から、簀桁のミニ版で紙をすきあげる過程までを体験しました。

参加者の中には、昨年も体験している子どももあり、手つきよく紙をすきあげていました。



# 史・資料を探る 百姓清右衛門家作御手当拝借願

村史編さん室

赤坂東野村百姓清右衛門は潰家惣吉の跡に入って百姓をしていたものの「不仕合せ者で難渋嵩み家作等も出来兼云々」とあり、加えてこの四ケ年来持病の疝癪（胃腸の病）にて、去年は仕事も行届かぬ有様であった。不仕合せ者とあるから悲運困窮の上病弱であったということであろうか。幸い娘がいて十七歳になり、家を普請して百姓を相続けたく、御手当金壱両九分五ケ年賦返済にて拝借いたしたいので御憐愍を以て願聞届けて下さるようとの願い書が村役人より領主役所宛、萬延元年申十月に出された文書が残されている。

萬延元年は一八六〇年、今から百三十三年前に当たる。

嘉永九年より東野村は下総の国小見川藩一万四千石の飛領として、西野、渡瀬、赤坂中野、石井草、仙石、大久田、論田の各村とともに約九百石の内五百石（他は富田村とともに幕府領―塙代官所支配）が組み込まれていた。したがって領主は小見川藩主内田主殿頭、また役所（陣屋）は仙石村（古殿町鎌田仙石）であった。弘化年間の年番役には東野村名主鈴木久米佐の名も見えることから、藩政としての御手当金制度の利用（幕領においても文化年間の寺西代官の村々救済復興施策としてあった）も当村へ及んだものと推察される。願人は勿論清右衛門であったが、百姓代久兵衛、組頭留吉、名主要助が連判している。今と違って百姓清右衛門自身は無学文盲であったと思われるから、この種の目配りはひとえに村役人の才覚によったことは言うまでもない。また何時の時代でも手を差しのべるべき不仕合せ者が存在したこと、わけて山深い寒村においてはなおさらであった筈である。

# 親子スキー教室



## 親子で楽しい1日

2月14日、90人の親子が参加し、親子スキー教室が開催されました。会場の沼尻スキー場は午前中は荒れ気味の天候でしたが、午後は風もやみ、参加者は各クラスごとにスキーの基礎技術を学び、楽しい1日を過ごしました。

# お知らせ

広報にあなたの写真がでていたらご連絡ください。さしあげます。

役場　☎49－3111
鮫川村大字赤坂中野字新宿39－5

## 就職シーズンです

### 〔大学生が就職した場合は年金の手続きが必要です〕

日本国内に住む20歳から59歳の方は、すべて公的年金制度に加入しなければなりません。

国民年金は、公的年金制度の基本をなす制度で、自営業者や農業者などは第1号被保険者、サラリーマンやOLなどは第2号被保険者、第2号被保険者に扶養されている妻が第3号被保険者となります。

就職シーズンを迎え、大学生の皆さんが就職された場合は、国民年金の種別が第1号被保険者から第2号被保険者に変わり、手続きが必要になります。

持参する書類は、社会保険証、年金手帳、印かんで、住民票のある市町村の窓口で行ってください。なお、年金手帳は厚生年金と共通になっていますので、すでに交付されている年金手帳を就職した事業所へ提出するようにしてください。

詳しくは、住民課福祉係におたずねください。

### ―国民年金保険料が引上げられます―

国民年金保険料が、平成5年4月から月額800円引き上げられ、次のようになります。

| | |
|---|---|
| 定額保険料 | 月額10,500円 |
| 付加保険料 | 月額10,900円 |

## 自動車の登録等はお早めに

三月は、自動車を譲り渡したり、譲り受けたり、住所変更や廃車のため、窓口が大変混雑します。早めに手続きしましょう。

◇**自動車の登録について**
○東北運輸局福島陸運支局
いわき自動車検査登録事務所登録課
☎〇二四六－二七－六一五一

◇**自動車税について**
○福島県自動車県税事務所
☎〇二四五－二二－一一一一

◇**軽自動車税について**
○村役場税務係
☎四九－三一一一

## 東北電気通信監理局から

電波利用料制度が平成5年4月1日からスタートします。

電波利用料は、不法無線局の増加に対処し、電波妨害のないクリアーな環境の整備や今後の無線局数の急激な増大にも円滑な行政事務を行えるようにするため、無線局の免許をお持ちの方から一定の負担をお願いするものです。

利用料金は、9種類に分けられます。例えば、

アマチュア無線局…　500円
簡易無線局……
パーソナル無線局…　600円
陸上移動局……

詳しいことは東北電気通信監理局企画課にお問い合わせください。
☎ 022－221－0657

## 生き方フリースタイル 男も女も

**第45回婦人週間　4月10日～16日**

性別の枠にとらわれないで、各人が自分の価値観にもとづいて自由に生き方を選択できるような社会の実現をめざして努力していきましょう。

## 心あたたまる寄附

（社会福祉協議会）

○大根屋敷　金澤　清和様
亡父（弟助様）の遺志により
五〇、〇〇〇円

○前沼　青戸　敏哉様
亡母（ミ子様）の遺志により
五〇、〇〇〇円

○戸草　小林　秋男様
亡母（キノ様）の遺志により
五〇、〇〇〇円

○落合　我妻　隆様
亡父（與吉様）の遺志により
五〇、〇〇〇円

○茅　白坂　勝徳様
亡父（政信様）の遺志により
一〇〇、〇〇〇円

○関口　藤田　甫様
亡祖母（サツ様）の遺志により
三〇、〇〇〇円

## 心配ごと相談

**3月22日(月)**
**午前10時～午後3時**
**山村開発センター**

なお、午後1時から午後3時までは、弁護士が相談を受けますので、ご利用ください。





# 文芸



小春日の網繕えり日を溜めて　大塩　矢吹　呂孝
陽に照りていしが落ちつぐ松の雪　道少田　山本　朗史
亡母への径寒林を力とす　押目　北條素人坂
雪重く泣く木笑う木撓ねる朴　西山　矢部　正子
ゲートボール八十路の冬の身のかろき　新宿　斉須　信子
春つれて見舞日和やスィトピー　横座　矢吹　茂
初雪の深さに見とれ一思案　前沼　黒田　寿香
足もとにかおる黒土二月尽　道少田　山本五十鈴
矢を負うて生きねばならぬ鴨の水尾　鮫川分校　沢　草二
寒靄の暗みに峡の家四五戸　大久保　生田目孝子
吹雪にもめげず親子のスキーかな　鮫川分校　中野西恵美
つららから雫落ちてる水たまり　鮫川分校　三瓶　直樹
みぞれては迷う心に降り続く　鮫川分校　鈴木　順子
母作る葱汁しんからあたたかし　鮫川分校　山形　康一
正月の熱きサッカー国見制す

## 短歌

折戸　阿久津キミヨ
庭先の雪掻きて見れば福寿草
蕾ははやもふくらみており　大石草　鈴木イミ子
戸を繰りて刈り田を濡らす寒九の雨に今年の豊作の期待がふくらふ　岨長　北條　平
娘と孫の名前まちがえて呼ぶもわれも年かと思うこの頃にして　官代　前田　栄美
診察の順番の来る幾時間歌集読みつつ穏やかに待つ　棚橋　関根　一好
初春の八溝嶺にかかるひとひらの雲輝やきぬ黄金の色して　酒垂　石井　カヤ
子育ての苦労思いど成人し娘の多きを幸せと思う　青生野　吉成　タカ
成人式の曾孫は門を出てゆきて吹き巻きあげる雪まじりの風　越虫　星　武
村の成人式にのぞむという知人の子思い浮かべて新聞を読　中野町　赤坂　朝子
捨て猫の震い鳴きして川原より身を擦り寄せる寒風のもと　本坂　藤田　初枝
大晦日の十大ニュースを聞きながら変らずわが家の蕎麦をいただく　岩野草　坂本　雪絵
背に子をおんぶしながら登校せし日もあり今は遠き思い出　二反田　大平　太平
風に揺られてアスターの花咲きており妻はいたわるわが子のように　名下　須藤美代子
葉芽花芽みわかちがたくふくらめり木瓜の根方に雪白くして

# ジェーン先生の見聞録

「Hello every one！」

今、3月ですが、2月のニュージーランド「NZ」の建国記念日について言うのを忘れていました。2月6日がNZの建国記念日です。ちょうど日本の建国記念日と同じ週にあたります。1840年のその日にイギリス人とNZのマオリ人の間で条約が調印されました。この条約は北部の島にあるワイタンギで調印されました。それでこの日は「ワイタンギデイ」または「NZデイ」と呼ばれています。

2月のある週にテレビでNZの映画が放映されるなど、NZは小さな国だけども、面白い記事や話題を日本でよく耳にします。私の母が間もなく日本にやってきます。もし、彼女を見かけたら、気軽に「Hello」と声をかけてください。母は正真正銘の日本で人々がどんな風に生活しているか知りたがっています。それで彼女は鮫川村の人々に会えることを楽しみにしています。

2月14日「バレンタインデイ」に親子スキー教室に参加し、スキーを十分楽しんできました。一日がとても長かったですが、みなさん楽しそうで、スキー技術をたくさん学んでいたようです。親子が一緒に過せる時間をつくってあげることはすばらしいアイデアだと思います。Jane






ニュージーランドの国旗とシンボル

# 村のできごと

## より良い生き方を

2月22日　公民館と村婦人会主催の「婦人講座」が開かれました。社会環境の変化に対応し、より良い生き方を求め、主婦として、女性として、就労者として必要な能力を身につけることを目的に、石川町在住の金内サクヨ先生を講師に、「健康管理と高齢化社会」と題する講話を聞いたあと、健康体操で体を動かし、健康の大切さと、日常の健康管理の重要さを学びました。



## 保育所は楽しいよ

2月25日　渡瀬保育所で「一日入所」が行われました。今年四月に新しく入所する五人のお子さんたちがおかあさんといっしょに保育所を訪れ、おにいちゃんやおねえちゃんたちの保育所での生活を見たり、友だちと遊んだり、楽しい一日を過ごしました。



## お早めに！

2月15日から3月15日まで、村内七会場で平成四年所得の確定申告が行われています。申告をしなければならない人が申告しなかったり、誤って少なく申告したりしますと、あとで不足の税金を納めるだけでなく、加算税等を納めなければなりません。3月15日までに忘れずに申告しましょう。



# フォトルポ・



## 点検をお忘れなく

2月28日　消防団と棚倉消防署鮫川分署合同の火災防御訓練が塩倉地内で行われました。ポンプ車等七台が出動し、消火活動の技術向上と防御体制の万全を期しました。訓練終了後、消防団員が各家庭を巡回して、台所、風呂場などの火の取扱い場所の防火診断を行う火防督励で、防火を呼びかけました。



## "手話"でボランティアを

2月4日から25日までの毎週木曜日、ボランティア講座「手話」教室が開かれました。棚倉町在住の県婦人教育指導員、藤田澄子先生を講師に、基本的な五十音や日常会話を楽しみながら学びました。十四人の参加者の皆さんは、四回の講座で手話を習得し、ボランティア活動の幅を拡げようと一生懸命でした。



## いつまでも健康で

1月27日から3月1日まで、村内二十四会場で「健康相談会」が開かれました。健康相談や血圧測定をして映画をみたあと、けんこう棒を使った腰痛予防体操で体を動かし、なごやかに楽しく過ごしました。



# ふれあいひろば

ふれあいひろばは、村民のみなさんに登場していただくページです。
2歳前後の〝お子さん〟と〝いろんな名人〟を紹介します。みなさんの意見、感想などもお寄せください。

## わが家のアイドル



### 石井　あゆみちゃん

（平成2年8月23日生）

石井一弥・朝子さんの二女（赤坂西野字酒垂）

ままごと遊び、三輪車乗りや歌をうたうのが好きです。
寒くても、1日1回はねだられて散歩に出ます。
食欲旺盛で、好き嫌いなく何でも食べます。
5月にお姉ちゃんになる予定で、4月から保育所に通います。（おかあさん）

## 名人登場

### 鮫川の左甚五郎

### 石井　勝重さん（66歳）

（赤坂中野字道少田）

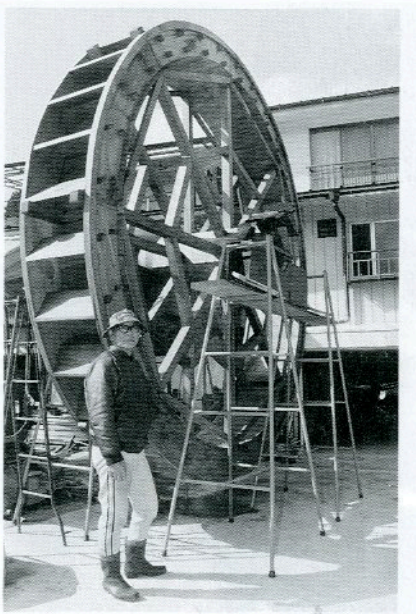

レーザーカラオケ「北国の春」の画面に出ている水車を見て作ったのが、平成三年二月でした。それから大小十五基の水車を作りました。
設計、製材、組み立てまで全て自分でやりますが、墨付けが一番大変です。
山を歩いて木を買ってから仕上がるまで約三か月くらいかかります。
現在、直径四㍍のものを茨城県の里美村役場から頼まれて作っています。
金具等を一切使わない、昔ながらの水車です。

# わたしたちの職場です⑩



私たちの勤めている協和ニットは、昭和60年２月に創業し、平成３年２月に社屋が新築されました。

ニットスーツやパーカー、トレーナーなどのアウターを製造しています。

月間の生産量は、素材によって変わりますが、6,000枚～7,000枚で、浅川町の成実ソーイングに出荷しています。

従業員は６人で女性が５人です。平均年齢は35歳で、繊維関係の職場では若い方だと思います。

月１回の食事会や花見、１泊旅行、いも煮会などがあります。

家族的で、和気あいあいとした明るい職場です。

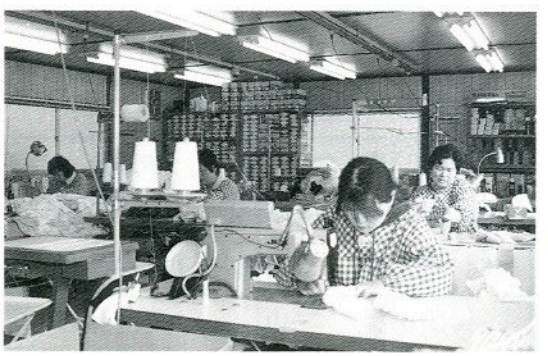

## 協和ニット

大字赤坂中野字取上４　☎49－2833

# ●●・ふたりでバトンタッチ～㉒・●●

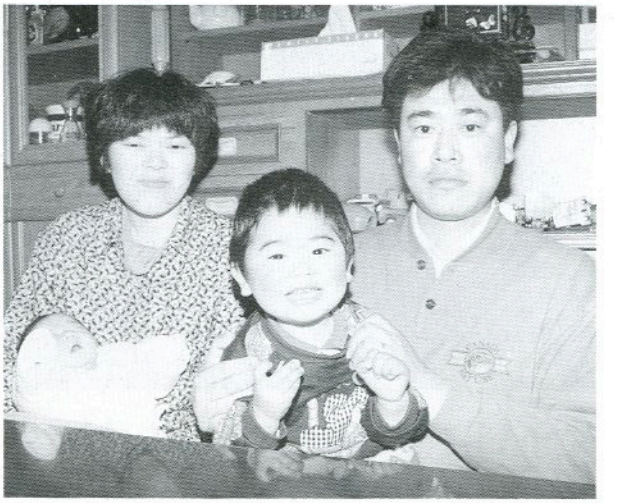

## 小島　満
## ♡高子さん

満さんは、富田字鍬木田にお住まいで、高子さんは、西山・根本勇さんの二女で、平成元年九月十五日結婚式を挙げました。

青年会活動で知り合ったおふたりは、活動を続けていくうちに、満さんは高子さんの〝家庭的なところ〟に、高子さんは満さんの〝やさしいところ〟にひかれていったそうです。

佳承くん（二歳）と、麻依ちゃん（二か月）の二人のお子さんに恵まれ、〝子どもにふりまわされてアッという間に三年が過ぎてしまいましたが、もう一人欲しい〟というおふたり。

何でも話し合える家庭で、子どもたちが素直に育ってほしいと、かわいいお子さんに囲まれ、しあわせいっぱいのおふたりです。

**小島さんの紹介で次は**

## 須藤　功
## ♡栄子

**さんです。**



# さがしてみませんか さめがわの春

江竜田の滝遊歩道は、平成4年11月に完成しました。春をもとめてお出かけください。

## 今月の人口

（2月1日現在）

| （人口） | （男） | （女） | （世帯） |
|---|---|---|---|
| 5,241人（−15） | 2,593人（−6） | 2,648人（−9） | 1,133戸（−1） |

# こちら窓口

## お誕生おめでとうございます

| 住所 | 赤ちゃんの名前 | 月/日 | 保護者 |
|---|---|---|---|
| 酒垂 | 石井由香里（いしいゆかり） | 1/29 | 石井幸一 |
| 鍛治平 | 芳賀丈（はがたけし） | 2/4 | 芳賀一男 |
| 本坂 | 藤田純花（ふじたきよか） | 2/8 | 藤田忠紀 |
| 青生野 | 生田目聖也（なまためせいや） | 2/12 | 生田目利雄 |

## おくやみ申し上げます

| 住所 | 亡くなられた方 | 年齢 | 世帯主 |
|---|---|---|---|
| 大根屋敷 | 金澤弟助 | 77 | 金澤清和 |
| 前沼 | 青戸ミ子 | 89 | 青戸敏哉 |
| 落合 | 我妻與吉 | 92 | 我妻隆 |
| 戸草 | 小林キノ | 79 | 小林秋男 |
| 鍬木田 | 政信 | 70 | 白坂勝徳 |
| 茅 | スミ | 78 | （坂本スミ） |
| 関口 | 白坂サツ | 88 | 藤田甫 |

## 1/21から2/20の届出

## ゴミは収集日に

| 収集コース | 種別 | 3月 |
|---|---|---|
| 江竜田〜中野町〜福原〜彦次郎〜鍬木田〜前沼〜さぎり荘入口〜広畑〜巡ケ作〜役場〜保育所コース | 可燃物 | 1.4.8.11.15.18.22.25.29 |
| | 不燃物 | 5.19 |
| 農協前〜農協倉庫〜給食センター〜道少田〜教員住宅〜伏木田〜大塩コース | 可燃物 | 1.4.8.11.15.18.22.25.29 |
| | 不燃物 | 5.19 |
| 真坂〜寅卯平〜西部集落センター〜茅〜本坂〜酒垂〜滑石〜塚本〜折戸〜宝木〜水口〜落合〜官沢コース | 可燃物 | 3.10.17.24.31 |
| | 不燃物 | 4.18 |
| 石井草〜前田〜大久保〜鬼越〜戸倉〜赤柴〜菅田〜大沢〜余所内〜沼野沢〜岩野草〜薄ケ久保コース | 可燃物 | 3.10.17.24.31 |
| | 不燃物 | 26 |
| 越虫〜青生野〜葉貫〜戸草〜蕨ノ草〜中沢入口〜中沢コース | 可燃物 | 3.10.17.24.31 |
| | 不燃物 | 3.17.31 |
| 官代〜楢久保〜遠ケ竜〜大石草〜大根屋敷〜内ケ竜コース | 可燃物 | 3.10.17.24.31 |
| | 不燃物 | 5.19 |
| 鮫川分校（木曜のみ）、鮫中コース | 可燃物 | 1.4.8.11.15.18.22.25.29 |
| | 不燃物 | 4.18 |

## 休日のお医者さん

| 月日（曜） | 棚倉町 | 塙町 | 石川町 |
|---|---|---|---|
| 3月7日(日) | 東白川中央 | 根本 | 大野(病) |
| 14日(日) | 藤田 | 厚生病院 | 石川中央 |
| 20日(土) | 杉山 | — | 大野(病) |
| 21日(日) | 和田 | 石川 | 大野(病) |
| 28日(日) | 勝田 | — | 三瓶胃腸科 |
| 4月4日(日) | 菅原 | — | 大野(病) |
| 11日(日) | 大木 | 中島 | 原外科 |

## 今月の納付

国民年金保険料　3月分
納期限　3月25日

## ＝あとがき＝

♥広報の仕事をしていると一か月があっという間に過ぎていきます。♥こうして三月号のあとがきを書いているうちに頭の中は四月号は何を……と考えています。♥今年度の県広報コンクール町村二部（人口一万人未満）で「広報さめがわ」が佳作になりました。これからも、もっと読まれる魅力のある広報にしたいと思います。みなさんのご意見、ご感想ドシドシお寄せください。