広報
さめがわ
平成5年
1
No. 469



阿武隈の山なみと三株山の夜明け

迎春

平成5年元旦

発行／編集　鮫川村総務課　〒978-04 福島県東白川郡鮫川村大字赤坂中野字新宿39の5　℡(0247)49-3111　　印刷／佐藤印刷所



村　長
芳賀　文雄

新春を迎えて

謹んで新年のごあいさつを申し上げます。

新しい年の初めに当り、村民の皆様の御多幸をお祈り申し上げますとともに、日ごろ村政にお寄せいただいております御支援と御協力に対し、心から感謝を申し上げます。

昨年はバブル経済の崩壊により、我が国の長く続いた経済成長もストップし不景気時代になり、地方財政を取り巻く情勢はますます厳しい状況になりましたが、本村の特性を生かした魅力と活力のある村づくり、次代を担う人材の育成・確保、さらに高齢化等の社会変化に対応した豊かでうるおいのある社会の実現等の課題に積極的に取り組んでおります。さらに二十一世紀へ向けて大きく飛躍させるためには、時代潮流変化に機敏に対応するとともに、潜在力を掘り起こし、これを新しい時代の力として活用することが重要であると考えます。

平成五年度においては、次の基本政策を実施していくものであります。

1、豊かな自然を活かした産業づくり

2、うるおいとやすらぎを与えるふるさとづくり

3、いこいとゆとりのあるむらづくり

を基本に、村政を執行して参ります。

各種の事業については、村の振興計画・農村総合整備モデル事業計画・中山間地域農村活性化整備計画・新山村振興対策事業計画・地域畜産活性化事業計画・過疎計画等により執行に当っては財政を取り巻く環境を踏まえ重点選別主義を徹底するとともに行財政のより効率的な運営に努めながら、積極的な村政運営に取り組んでまいる考えであります。

平成四年度の村税につきましては、皆様の深い御理解と御協力により去る十二月三十日をもって全村税完納三十六年の実績を達成されましたことに対し、心から感謝と敬意を表します。

本年も皆様の一層の御支援と御協力をお願い申し上げまして、新年のごあいさつといたします。



議会議長
蛭田　一

決意を新たに

輝かしい新春を迎え、村議会を代表して村民の皆様に謹んで新年のごあいさつを申し上げます。

昨年は、台風による災害もなく、本村にとっては比較的平穏な年でしたが、全国的には、バブル経済の崩壊による景気の低迷が続き、依然として厳しい状況下にあります。

村内におきましては、村民の要望が最も多い道路整備事業や、地区民待望の西山小学校校舎改築事業、農村総合整備モデル事業、中山間地域農村活性化整備事業など、各種事業が二十一世紀に向けて確実に展開されておりますことは、誠にご同慶に堪えないところであります。

しかしながら、今日の本村をとりまく環境は、昨年にも増して厳しいものがあります。急速に進行する高齢化社会に対処するための保健福祉対策、農林業の振興と活性化、二十一世紀を担う若者の育成、生活環境施設の整備など、早急に解決を図らなければならない問題が山積しております。

われわれ村民を代表する議会人としましては、これらの諸問題解決のために、執行機関と相協調していくことはもちろんのこと、現在本村のおかれている立場について認識を新たにし、絶えず時代の潮流、情勢の変化に注意を払いながら、村民が誇りと愛着の持てる「明るく豊かな」そして「活力ある村づくり」のために、全力を挙げて取り組んでいかなければならないと決意を新たにしております。

終わりに、村民皆様のますますのご健勝とご発展を心からお祈りいたしますとともに、村議会に対する一層のご支援とご協力をお願い申し上げ、新年のごあいさつといたします。

われら酉年生まれ

新年あけましておめでとうございます。希望に満ちた平成５年がいよいよスタートしました。

今年の干支は十二支の動物の中で、ただ一つの鳥類〝酉〟です。

干支にちなみ〝酉年〟生まれの方々に「新年の抱負」を執筆していただきました。

充実した酉年に



菊地 栄敞

（彦次郎）

大正10年生まれ

明けましておめでとうございます。大正10年塙町西河内に生を受け、昭和21年に当寺の住職を拝命して47年が過ぎたが未だ何一つ足跡として残ってない。今年は年男で翔く酉である。せめて気持ちを若くもち充実した年にしたい。そこで我が宗中興の祖興教大師の850年御遠忌（平成４年）の昨年は、その記念事業として檀家各位の浄財に依って庫裡の建築工事で個人的ゆとりもなかったので、今年はよい酉でありますように、大師が残されました懺悔文を写経して、派祖大師の心境の一端にふれ戦歿された友人の冥福を祈り、今生きていることに報恩の誠を申したく思っております。

トリの三足で終わらないように頑張りたい。若い頃はササクサ坊主と世間から笑われたからなあ

村民の皆様方充実した年でありますようお互いに健康に気をつけて生きぬきましょう。

よろしく。

最上級生として

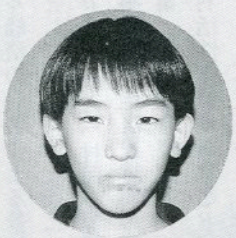

大竹 幸恵

（菅ノ目）

昭和56年生まれ

私の新年の抱負は、２つあります。

まず、「最上級生としてしっかりとした行動をとる」ということです。今年、私は最上級生になります。私たちは決まりを守り、いつでも下級生からしたわれるようでなければなりません。今までの事を反省すると、ろう下を走ったり、整理整とんがよくできなかったりした事がありました。今年はそのような事をなくして、りっぱな６年生になりたいです。

そしてもう１つは、「バスケットで県大会に行く」ことです。私たちも、今までがんばってきた先ばいのようにがんばって県大会に行き、小学校生活のよい思い出にしたいと思います。

今年、私たちの小学校が新築されます。新しい校舎で、新しい気持ちで、６年生として１年間がんばっていきたいです。

新年の抱負

一期一会

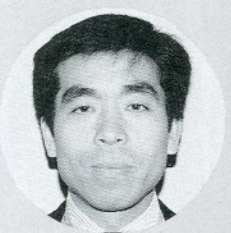

小松 照義

（新 宿）

昭和32年生まれ

新年明けましておめでとうございます。

昨年十月に少林寺拳法・鮫川練習場を開設し、現在三十六名の拳士と共に週二回の練習に励んでいます。（拳士の中には、親子拳士、夫婦拳士、村外からの拳士などが含まれています）

人生は、人と人との出会いで成り立っています。でも、その出会いは一生に一度しかないものかもしれません。だとしたら、その出会いを大切にし、今を得がたく思い、何事にも出来るだけ真剣に取り組むようにしよう。これが、少林寺拳法の教えの一つです。

こうした考え方が基礎になっているので、少林寺拳法は、ただ単なる武道やスポーツではありません。

今一緒に練習をしている子供達も、十年後には、あらゆる分野で活躍するようになります。その時に役立つ生きる自信や協調性を身に付けさせてやりたいし、自分が少林寺拳法を通して地域の中でどれだけの事が出来るかの挑戦でもあります。

私の夢は、まだスタートしたばかりです。

子どもの健康



藤田 和代

（関　口）

昭和32年生まれ

村民のみなさんあけましておめでとうございます。早いもので結婚して10年、子供４人に恵まれ平凡ではありますが幸福な家庭生活を送っています。

しかしこの豊かな社会環境の中問題も少なくはありません。今一番に私の回りで身近かに感じる問題点は子供たちの健康です。多様化する食生活から子供を守り、規則正しい食生活を身に付けさせるのも母親の役目ではないでしょうか。人格形成の大切な時期に手抜きする事なく、それと同時に食物への感謝の心も教える事を忘れてはならないと思います。それがすべてへの感謝の心につながり心豊かな人間に育ってほしいと思います。酉年を機会に新たな気持ちで心をひきしめ、これからの長い人生、家族と共に悩んだり、迷ったり笑ったり。まだまだ私にとって忙しい毎日ではありますが、新年を迎えて少しでも心にゆとりのある生活を送って行きたいと思います。

新年にあたり



田子 進市

（草　牛）

昭和44年生まれ

新年明けましておめでとうございます。時間の経つのは早いもので、私も今年で24歳になります。今、振り返ってみますと、ただ漠然と毎日を過ごしていたような気がします。

今年は「酉」年で、自分の年でもあるので、これを機会に、これからの毎日の過ごし方を考えていきたいと思います。

私は現在、浅川町の会社に勤務しております。入社して５年が経ち、自分の仕事に責任を持たなければならない年になりました。そんな中、先輩や仲間の人達と毎日楽しく過ごしております。

今は、週に２回、石川町にあるバレーボールクラブに、仕事を終えてから通い汗を流しています。

これからも、青年会活動を通じいろいろな面で頑張って行きたいと思います。

本年も、どうぞよろしくお願いします。

新年を迎え



穴澤卓二（青生野）

昭和８年生まれ

新年明けましておめでとうございます。

平成五年酉年に皆様と共に良い年でありますよう希望します。

当村は迎える年ごとに良くなって来ており、生活道路も整備され住み良くなってきました。

今年も交通などに十分注意し、健康で働き、毎日楽しい日々を過したいと思います。

私も昭和八年生まれで今年環暦を迎える事ができました事は地元の皆様の御蔭様で農業に励んでおります。

今年も良い年でありますようお祈りいたします。

6年生になったら



鈴木 脩也

（大石草）

昭和56年生まれ

ぼくたちの５年生生活もあと３か月になりました。もう少しで６年生です。

ぼくは、６年生になったら、学校の仕事を、みんなといっしょにやっていきたいと思います。その中でもやってみたい仕事は、いろいろな行事のや準備です。めんどうくさいかもしれないけれどやってみたいです。なぜかというと、６年生が仕事をしているのを見ていると楽しそうにやっているからです。ぼくも６年生になったら、あんな仕事をするんだなあと思いました。

そのほかはサッカーに力を入れたいと思います。今はサッカーをやっていても、どうしてもボールをとれないからです。パスなども正確にできるようになりたいなと思っています。今から６年生になるのが楽しみです。

今年も酉のごとく



前田 信子

（官　代）

昭和20年生まれ

「あとの為、あとの為」と働くそうである。酉にちなんで蹴散らし働きまくり、ふと気づいてみると、人生半ばの年女でした。少々疲れ気味でいた私の身と心も昨年初孫をもうけ慶びにひたり、いい命の洗濯が出来ました。まだ冷めきれぬ感激が新年により一層の潤いを注いで、人並みに孫の可愛いさを実感し、本当のしあわせを得た気分です。

今年も皆様と共に、幸多く過ごしたいものです。我が家は椎茸を中心にした農家です。不安定な農業事情の影響で、近年は兼業化し主なる農作業以外、私に課せられる仕事は広範囲です。心身ともの折り返しを感じている昨今、もう一度二人でやれる農業を、としみじみ考えるものです。忙しい私の心をいやしてくれる大好きな花を支えに、今年もまた頑張ります。早くも私の脳裏は、春の花の色どりでいっぱいです。



「春よこい　早くこい……！」　もうすぐ一年生

今春四月、小学校に入学されるお子さんは、昭和六十一年四月二日から昭和六十二年四月一日までに生まれたお子さんです。

平成四年十二月一日現在の調べでは、入学予定のお子さんは次の五十八名です。名前が違っていたり、もれていましたら、一月二十五日までに教育委員会学校教育課（四九－三一五一）に申し出てください。

平成五年度新入学児童

（　）は保護者名

◆青生野小学校　2人

○金田直（十一）○岡部真武（忠市）

◆渡瀬小学校　10人

○蛭田祐慈（和男）○蛭田浩章（浩良）○山形達朗（郁夫）○木之内健一（喜代寿）○菊地寿輝（常夫）○蛭田由理恵（茂）○蛭田清恵（一郎）○蛭田奈希（伸二）○赤坂美和（孝男）○藤田さゆり（博文）

◆富田小学校　3人

○鈴木隆彬（一）○青戸理恵（義之）○根本由香（吉郎）

◆西野小学校　11人

○矢吹翔（佳伯）○鈴木輝昭（孝志）○須藤達也（久米夫）○本郷政希（金一）○白坂広勝（政二）○石井克明（良夫）○矢吹直哉（武伸一郎）○大河内正紀（由夫）○高坂あさみ（登）○佐藤美幸（征一）○石井ゆかり（定己）○吉田恵（喜満）○北條里美（伊佐美）

◆西山小学校　8人

○水戸裕介（道夫）○阿久津拓也（文男）○関根雅敏（三男）○本郷毅（長）○本郷智允（臣夫）○阿久津果（光市）○本郷雅子（弘義）○阿久津楠（健一）

◆鮫川小学校　24人

○清水真二（国明）○本柳和彦（政徳）○本郷政希（金一）○湯坐拓也（達雄）○荒川恵一（恵治）○五十嵐勝大（伸一郎）○大河内正紀（由夫）○五十嵐務（一郎）○鈴木翔（市恵）○岡部勇太（英夫）○圓井健太郎（正男）○関根祐介（昭弘）○岡部聖人（憲司）○水野久美（一）○生田目奈央（良則）○松崎弘枝（文男）○矢吹彩（勝則）○高木美香（繁）○芳賀有紀子（文男）○根本佳苗（光一）○鈴木加奈（守弘）○鈴木美帆（良一）○小森蘭子（洋一）○佐藤こずえ（博）

新しい民生委員選任される

このたび、民生委員の任期満了により、十二月一日付で新しく民生委員に決まった次の方々に厚生大臣の委嘱状と福島県知事から児童委員の委嘱状が伝達されました。

本村の民生委員定数は十六人で今回半数の八人が新任となりました。

任期は、平成四年十二月一日から平成七年十一月三十日までの三年間です。

（敬称略）

担当地区	氏名	新任別
赤坂中野	生方スミ	新
赤坂東野	芳賀芳弥	再
〃	鈴木長一	新
〃	前田シツ	新
赤坂西野	鈴木春吉	再
富田	松本栄一	新
〃	松本好雄	新
西山	鈴木一実	再
渡瀬	小松保	再
〃	石井利勝	新
〃	蛭田吉郎	新
赤坂中野	小松幹夫	再
青生野	中島唯男	再
〃	高木勝美	再
〃	石井重春	新



自衛官募集相談員　松本栄一さん再委嘱

松本栄一さん（富田字二反田）は、昭和六十三年十二月から自衛官募集相談員として活躍されており、引き続き相談員として活躍していただくため、芳賀村長と自衛隊白河募集事務所長から委嘱状が手渡されました。任期は平成六年十一月三十日までの二年間です。

保健婦です

こんにちは

基本健診結果と事後指導教室について

十月に実施しました基本健診の結果、「要指導」と判定された方々を対象に〈表1参照〉、健診事後指導会として「いきいき健康教室」を、十一月二十五日から十二月三日まで各集落センター等で開催しました。

今年度の基本健診では、脂質、貧血、血圧、血糖検査の項目が「要指導」となった方が全体の六十パーセントを占めました。その他の結果は図一のとおりです。

〈表1〉 平成4年度基本健診判定状況

地区名	受診者数	異常なし	要指導	要医療	治療中
西野	192	10	62	51	69
西山	206	15	75	63	53
中野	199	11	84	57	47
東石	278	19	106	78	75
富田	144	11	70	25	38
渡瀬	180	11	70	46	53
青生野	116	9	47	22	38
合計(人)	1,315	86	514	342	373
%	100	6.5	39.1	26.0	28.4

〈図1〉 平成4年度 要指導内訳

脂質	貧血	肥満度	血圧	肝機能	心電図	血糖	尿腎眼検機査
24.6%	19.0%	16.4%	12.6%	12.2%	5.7%	4.9%	4.6%

※「要指導」の判定をうけた方で自覚症状があり心配な方は、医療機関で受診しましょう。

「いきいき健康教室」では血圧測定、健診結果の読みとり、食生活指導、ビデオを見ながらいきいきウォーキングを行いました。

食生活指導では、六つの基礎食品中でバランスよく食べるにはどうしたらよいのかを参加者で話し合い、そのあと十分間ビデオを見ながら千鳥足、ジャンプ、腰ふり等の動作をまじえたウォーキングで汗を流しました。

参加率は四十パーセントでしたが、〈表2参照〉参加された方は、来年度は是非「異常なし」になれるように努力して頂きたいと思います。参加できなかった方には、パンフレットを郵送しますので、是非読んで活用してください。

成人病は、長年の生活習慣と食習慣が原因で起こります。無症状でも身体の内側からじわりじわり進行し、四十歳過ぎると少しずつ症状として表われてくるといわれています。「要指導」の項目があった方は、もう一度ご自分の生活を振り返ってみましょう。「要医療」となっている方は早目に医療機関で受診しましょう。



〈表2〉 平成4年度 いきいき健康教室 参加人数

地区	人数(人)
青生野	16
西野	13
渡瀬	24
中野	33
西山	42
東石	45
富田	30
合計	203/514

※当日、パンフレットのみ配布された方も含まれます。



年頭のごあいさつ

鮫川村農業委員会
会長　白坂　邦次

新春を迎え、皆様方の幸多からんことを心からお祈り申し上げます。

さて昨年を振り返ってみますと、水稲につきましては、植付後の悪気象条件により心配されましたが、その後の好天に恵まれ大きな台風の襲来もなく、平年作となり、その他の農産物についても豊作であった事は、誠に喜ばしいことと思います。

反面、農政をとりまく諸情勢は、農畜産物の価格の低迷等国内外共に厳しくなってきております。

我が国の主食である米については、市場開放、輸入自由化問題等について大きく論議されております。

これらにつきましては、全国系統組織が一丸となって絶対反対運動を展開中です。

過日県下農業委員大会及び全国農業委員会長大会において、万場一致をもって市場開放阻止運動を強力に実行していくことが決議されました。

全国農業委員会長大会の席上、農林水産政務次官並びに衆・参議院の農林水産委員会委員長の祝辞の中にも、政府及び国会においても絶対阻止の決意を述べられました。

東京大会の午前中、県内選出国会議員の各先生方に要望書をもって強力に要請を行いました。

各先生方も絶対阻止については皆さんとともに頑張ると堅い決意を述べられました。

このような情勢のなかで全国的に農業離れ、就労者の高齢化等により遊休農地等について、村農業委員が一致協力し、村内農家の経営安定、生産性の向上等農政全般について関係機関と連携を密にし努力いたしますので、なお一層のご支援、ご協力くださるようお願い申し上げますとともに、皆様方のご健勝を祈念し新年のごあいさつといたします。

忘れずに！
農業委員会委員
選挙人名簿登載申請

農業委員会では、「農業委員会等に関する法律」に基づいて、毎年一月一日現在で農業委員会委員の選挙人名簿登載申請書をとりまとめ、村選挙管理委員会に提出することになっています。

この申請書を基礎に、「農業委員会委員選挙人名簿」が作製されます。

特に今年七月には農業委員の改選がありますので選挙資格のある方は、次の「選挙資格」を参考に、もれなく選挙人名簿登載申請書に記入し各組長さんを通じて一月十一日まで農業委員会事務局に提出してください。

選挙資格

㈠　鮫川村に住所を有し、一月一日現在正常な手続きにより居住し、昭和四十八年四月一日以前に生まれた満二十歳以上の者

㈡　十アール以上の農地を有し、耕作の業務を営む者

㈢　農地面積の認定については、土地台帳に登録されている面積であり、土地台帳に登録されていない農地については農業委員会が認定した面積とする。

㈣　以上の者の、同居親族又はその配偶者で年間おおむね六十日以上耕作に従事する者

なお不明の点は、地元農業委員、又は農業委員会事務局におたずねください。



生きがいを求めて

社会学級閉級式

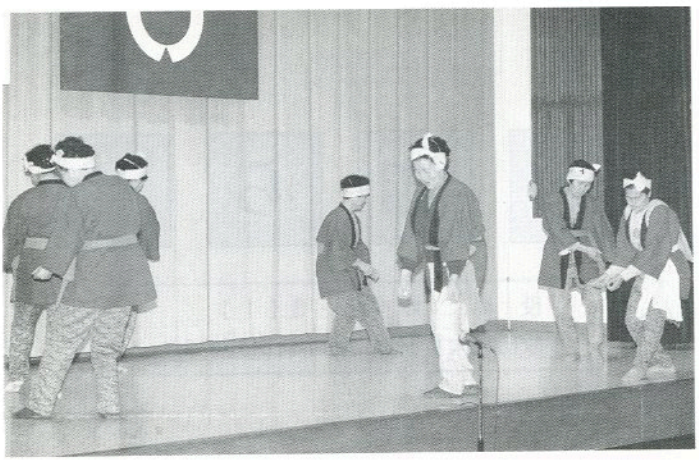

第二十五回鮫川村社会学級の閉級式が昨年の十二月二十二日に山村開発センターで盛大に挙行されました。

式の中では、芳賀文雄村長を始め数多くの来賓の方々を迎え、今年度の経過報告、修了証、精勤賞、皆勤賞の授与、公民館長の式辞等が厳かに行われました。

今年度は修了者数が百四十八人、精勤者数が三十九人、皆勤者数が五十四人にものぼり修了証と精勤賞はそれぞれの学級の代表者に、皆勤賞受賞者には一人ひとりに賞状ならびに記念品が授与されました。

受賞者は受賞の喜びをかみしめ、今後の学習意欲を新たにしていたようです。

閉級式後昼食を取りながら芸能発表会が催されました。各学級生共この芸能発表を楽しみにしていた様子で、歌や踊り、民謡など多種多芸の出し物を大いに満喫していました。いくつになってもあらゆる事に興味をもち、新しい事に挑戦していくことの大切さを強く感じさせられました。

史・資料を探る

辺土民間「子孫繁昌手引草」(4)

村史編さん室



「子返しをする者一人にてもあればその村の不吉なり。近所隣、親類縁者、友達などにさようのものあらば早く異見して止めさすべし。捨ておくは無慈悲なり。一人に子返しを止めさすれば堂塔を建立せしよりも大きなる功徳なり。堂塔は金銀あれば建てども、人のいのちは銭金にて買われる物にあらず。若し五人十人に異見して止めさすれば誠に上なき大善根なり。右の訳を合点して人にも異見し自身も慎むべし。」

子返しを単なる一個人にかかわる業（ごう）とせず村という共同体の不吉ととらえていることは注目に値する。また「不吉」というは心の慢れといういわば人間の日常を越える神とも仏ともかかわる感じ方である。この二つの認識基盤の上に異見をして止めさせる行為の功徳を説く。そして「人のいのちは銭金（ぜにかね）にて買われる物にあらず」と言い切っている。又、「異見」という書き方も「意見」の意ではあるが、子返しという事態への強い否定の意志をも伝えているように読むことができよう。

それではすでに子返しの罪の止むなきに至ってしまったものはどうすればよいか、この反面の答えは、

「深くその罪を恐れて、念仏題目経だらに（陀羅尼）と勤めて真実に菩提を問い、殺したる子にわびごとすべし。さもなくして捨ておかば其の怨霊（おんりょう）のただりにて災難ありて終に家断絶し後生は地獄の責めを受くべし。」とある。仏への信心により殺したる子に詫び自身も救いを求めよということであった。「後生は云々」は因果応報の説法である。

かくて人としての道の深遠さにおいて子育ての尊さを諭す施策は疲弊の村々を興すという対策の域を越えて、今日の私どもにも人間として生きることの大切さを感じさせるものとなっている。二百年前の一冊の版本が今日に生きるものの心をとらえる——歴史とはそういうものであろうか。

お知らせ

広報にあなたの写真がでていたらご連絡ください。さしあげます。

役場　☎49-3111
鮫川村大字赤坂中野字新宿39-5

赤い羽根共同募金
歳末たすけあい募金

ご協力ありがとうございました

平成4年度の共同募金と歳末たすけあい募金を実施しましたところ、皆さんからの温かいご協力をいただき、目標を上回ることができました。

心から御礼申し上げます。

募金額並びに使途は次のとおりです。

○募金目標額　840,500円
○募金実績額　988,805円
※内訳
行政区　847,026円
職　域　141,779円
○使途
◎　共同募金　714,305円
◎　堀川愛生園後援会募金　60,000円
◎　歳末たすけあい募金　214,500円

共同募金は、県内市町村の福祉事業等へ、歳末たすけあい募金は、村内の要保護世帯と長期入院者、各施設の入所者に越年見舞金として12月に差し上げました。

ありがとうございました



赤い羽根募金　共同募金　10月1日～12月31日

税　財産をもらったときは

個人から財産をもらったときには、もらった人に贈与税がかかりますが、一定の要件に該当する場合には贈与税が軽減されます。

○　夫婦の間で居住用不動産などの贈与があったとき…最高二千万円の配偶者控除があります。

○　特別障害者の生活費などに充てるために、特別障害者を受益者とする財産の信託があったとき…六千万円までは贈与税がかかりません。

○　父母又は祖父母から住宅取得資金の贈与を受けたとき……三百万円までは贈与税がかかりません。

なお、これらの適用を受けるためには一定の手続きが必要です。

詳しくは、郡山税務相談室（☎〇二四九-三四-六三〇〇）、白河税務署（☎〇二四八-二二-七一一一）におたずねください。

戦後強制抑留されたみなさんへ

平和祈念事業特別基金（総理府所管認可法人）では、戦後、旧ソ連邦またはモンゴル国の地域において強制抑留された方、またはその遺族に内閣総理大臣名の慰労品（書状・銀杯）を贈呈しています。

また、これらの方々のうち年金恩給や公務員の共済年金などを受給されていない方には、慰労金（十万円）が支給されますので、早めに請求してください。

◆請求期限
平成5年3月31日

◆請求及び問い合わせ先
役場住民課福祉係
☎四九-三一一一

心あたたまる寄附

（社会福祉協議会）

村老人クラブ連合会（会長阿久津光翁さん）では、婦人部事業の一環として、一円硬貨の寄附がありました。

重さ、四十七・四八kg、金額にして、四七、〇四八円ありました。

○　鍬木田　松本　一生様
亡父（太一様）の遺志により　五〇、〇〇〇円
〈さぎり荘へ〉

○　反田　坂本　行正様
しめ縄　一本

○　二反田　大平　太平様
しめ縄　一本

心配ごと相談

1月20日(水)
午前10時～午後3時
山村開発センター

なお、午後1時から午後3時までは、弁護士が相談を受けますので、ご利用ください。

文芸

俳句

反田　小山田清哲

夜露落ち新藁ぬれる草ぬれる
福島市　中井　恒峯

秋灯や麻紙の白さを塗りつぶす
横座　矢吹　茂

ほどほどに老いて紅葉の山歩き
新宿　斉須　信子

太陽が住みつくどうだんつつじの朱
いわき市　金沢　暁舟

刈り跡の褪せし案山子に闇迫る
二反田　大平　太平

二本松隊士の墓や秋の風
道少田　山本五十鈴

綿虫の綿に含めし浮遊力
西山　矢吹　正子

白むくげ利休好みの奥の紅
前沼　黒田　寿香

小春日や温みしたしき足首に
押目　北条素人坂

室堂に冠雪眼下紅葉す
道少田　山本　朗史

十一月にわとり翔ぶを楽しめり
大塩　矢吹　呂孝

冬枯れの木々触れ合って痩せにけり
鮫川分高　沢　草二

秋麗や富士淡白に暮れ残る
大久保　生田目孝子

大小の風を見せつつ尾花揺れ
鮫川分高　円井ひとみ

風船や黄色に変わる信号機
鮫川分高　中野西恵美

山風にゆられてとんだてんとう虫

短歌

田苗下　蛭田　正

年老いてなお運転の十字路のわが行く方向の信号機は青
酒垂　石井　カヤ

茶の間よりながめる庭に小鳥来てラブコールのごと枝とびめぐる
大石草　鈴木イミ子

赤蛙がやどりし藁をそのままに残してやりぬ刈田に一束
折戸　阿久津キミヨ

隣人の逝きたる君は我よりも若くして影を偲べばはかなさの湧く
田苗下　蛭田　浩市

ハンターでないと知りしか雉の群れわれに近づく畑の中を
本坂　藤田　初枝

春雪をはつかに乗せて一輪の薮つばきの花はあかくがようえて
中野町　赤坂　朝子

われの健康気遣う娘食卓のメニューはいつもヘルシーに替
青生野　吉成　タカ

木枯しに裸木の枝の擦れ合いて声かとまがうわが背戸の山
越虫星　武

十月の川に釣り人の見当らず産卵の魚はゆらりと泳ぐ
名下　須藤美代子

野牡丹の花に降る雨むらさきの雫こぼれて一日降りつぐ
岫長　北條　平

薬の一把も農の汗泌みると教えられしは遠き日のこと
官代　前田　栄美

赤と黄色の錠剤掌にのせて妻は頼まれている如く呑んでいる
棚橋　関根　一好

餌撒けば二羽の雀は朝あさを啄ばみ行くに今朝はまだ来ぬ





ジェーン先生の見聞録

HAPPY NEW YEAR！

ＮＺ「ニュージーランド」では1月は生徒達にとって休みの時です。多くの人々はサマースポーツ、ヨットやウィンドサーフィンのような水上スポーツをし、だれでも泳ぎに行ったり砂浜や湖、または川のほとりでピクニックをして楽しみます。登山をしたりカヤックをする人もいるし、魚釣りや狩りをするのが好きな人もいます。

冬はスキーやスケートをしに行きます。今、クロースカントウリスキーは人気のあるスポーツになっています。そして、そのクロースカントウリスキーは私の大好きなスポーツの一つです。

福島県にはスキー場がたくさんあります。それですぐにでもここでスキーをしてみたいと思います。多分私は鹿角平でクロースカントウリスキーをすることができるでしょう。

先日鹿角平でパラグライダーを習いとても楽しみました。

日本では野球とすもうがとても人気があります。しかし、ＮＺではラグビーとネットボールが冬に行われ、夏にクリケットが行われます。ネットボールはバスケットボールのようにプレーしますが、ボールを床でバウンドさせません。

私はスポーツが大変好きです。特に自然をうやまうことができるアウトドアスポーツです。

鮫川は美しい村です。それで私はサイクリングやハイキングをして楽しみます。私を見かけたら、「ＨＥＬＬＯ！」と声をかけてください。

ではまた来月。Bye ！

J ane



村のできごと

寿亀づくり

11月30日　村内のお年寄がもつすぐれた知識や技術を村民に普及しようと、県高齢者人材活用名簿に登録されている大平太平さん（富田字二反田）を講師に、「わら細工技術指導会」が行われました。村では転作作物の古代米「柴大黒」で作ったわら細工「寿亀」を村の特産品にし、活性化を図ろうとしています。この日参加した老人クラブの皆さんは、技術を習得しようと熱心に励んでいました。



話そう鮫川 語ろう夢を

12月4日　鮫川村地球倶楽部、村青年会、村商工会青年部などの青年組織六団体が主催する「若者交流会」が開かれ、〝村の良さを堀り起こし、日本一の村づくりをしよう〟と五十八人が参加し、和やかに交流しました。テーマ「鮫川村の誇り」については、四季折々の自然の美しさ、水のうまさ、〝うまいもの祭り〟を多くの村民参加で成功させることができる「連帯感」等が出されました。また、「未来の鮫川」については、豊かな自然を守り、ゴミのない日本一美しい村をつくり、村外との交流を活発にしよう等の意見が出され、活発な討論が行われました。村の持色を生かし、青年にとっても魅力ある村づくりをして行くため、今後も交流会を開催する計画です。



安全運転を

12月17日　村交通対策協議会、安全協会、駐在所警察官、交通教育専門員などが参加して、鮫川駐在所前で「交通安全テント村」を実施しました。年末年始の交通事故防止のふうせんやチラシをドライバーに手渡し、安全運転を呼びかけました。



フォトルポ・

力走！村民駅伝

12月13日　第三回鮫川村民駅伝競走大会が行われ、十一区間、三一・九八キロを八チームの選手たちが力走しました。また、婦人会のみなさんが、とん汁約四百五十人分を作り、選手や大会関係者にサービスし、大好評でした。

結　果

第一位　西野Aチーム　1時間54分7秒
第二位　東石チーム　2時間50秒
第三位　西山チーム　2時間2分41秒

区間賞

第一区　白坂恵美子（西野A）
第二区　水野　智史（西山）
第三区　矢吹　靖弘（中野）
第四区　矢吹　　智（西野A）
第五区　鈴木　芳保（東石）
第六区　舟木　副善（西野A）
第七区　矢吹　博子（西野A）
第八区　舟木　順子（西野A）
第九区　須藤　勝広（西野A）
第十区　石井　明光（西山）
第十一区　北條　　訓（西野A）





火あそびしません

11月26日　鮫川幼稚園では、棚倉消防署鮫川分署を見学しました。消防署の地上二十メートルにある望楼に昇り署内を見学したあと、消防車や救急車に乗り、大満足。近藤署長の話しを聞き、〝火遊びしません〟と約束しました。



練習の成果を披露

11月29日　ふる里文化芸能クラブの「歌と踊りの発表会」が山村開発センターで行われました。民謡、舞踊、吟詠、詩舞など、二十九のプログラムに六十人が出演して、日頃の練習の成果を披露しました。



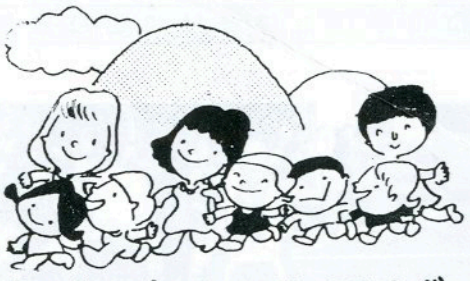

ふれあいひろば

ふれあいひろばは、村民のみなさんに登場していただくページです。
2歳前後の〝お子さん〟と〝いろんな名人〟を紹介します。みなさんの意見、感想などもお寄せください。

わが家のアイドル

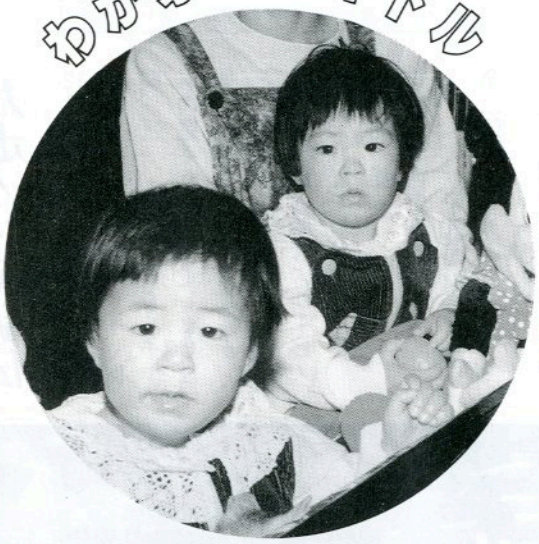

藤田睦希・睦美ちゃん

（平成3年1月4日生）

藤田正孝・栄子さんの長女・二女（渡瀬字関下）

双子の姉妹で、仲良く遊んだり、けんかしたりしています。お姉ちゃんはききわけが良く、妹は甘えん坊です。洋服など同じものでも自分のものはわかるようです。教えたわけでもないのに1つのものを分けあう仲の良い子どもたちです。（おかあさん）

名人登場

こんにゃくあわせ名人

関根イツさん（62歳）

（西山字戸倉）



〝トローと口にとけるようだ〟といわれるようなさしみこんにゃく。嫁に来た頃から作っているので四十年くらいになります。黒くならないようにいろいろ研究してやってみました。

白いままのものと、青のりを入れたもの、乾燥したちそを入れて香りのよいものの三種類を作ります。

コツは、良いいもを選んで皮をむいてからアクをよくぬいて火にかけたらまんべんなくかきまわすことですね。

〝うまい〟と言ってもらえるのが一番楽しみです。

わたしたちの職場です ⑧



私たちの勤めている（有）鮫川ニットプレスは、昭和63年１月に創業しました。

ニット製品を専門に、ポロシャツ、Tシャツ、トレーナーなどを生産し、（株）東栄衣料に出荷しています。

１か月の生産量は30,000点ぐらいで、作業は、裁断、縫製、仕上げ、検査などに分かれています。

従業員は13人でうち男性が２人です。

毎年９月に社員旅行があり、花見、いも煮会、バーベキュー大会などがあります。

地元の人ばかりで、家族的な明るい職場です。



有限会社鮫川ニットプレス

大字西山字落合71　☎49－2768

●●・ふたりでバトンタッチ～⑳・●●



生方浩志 ♡隆子さん （赤坂中野字道少田）

浩志さんは、赤坂中野・生方利夫さんの長男、隆子さんは、青生野・平久江勝雄さんの長女で、今年十月二十四日結婚式を挙げました。

浩志さんの友人の紹介で会い、七か月間交際し、ゴールインしました。

浩志さんは、隆子さんのきれいで、雰囲気が落ちつき、自然になれるところに、隆子さんは、浩志さんのやさしくて、話しをしていて自分のプラスになるところにひかれ、尊敬しているそうです。

子どもは、女の子が二人くらいで、家事にしばられることなく、自分の好きな事ができ、会話・だんらんのある明るい家庭を築きたいそうです。

どうぞいつまでもおしあわせに。

生方さんの紹介で次は 青戸正彦 ♡ 美枝子 さんです

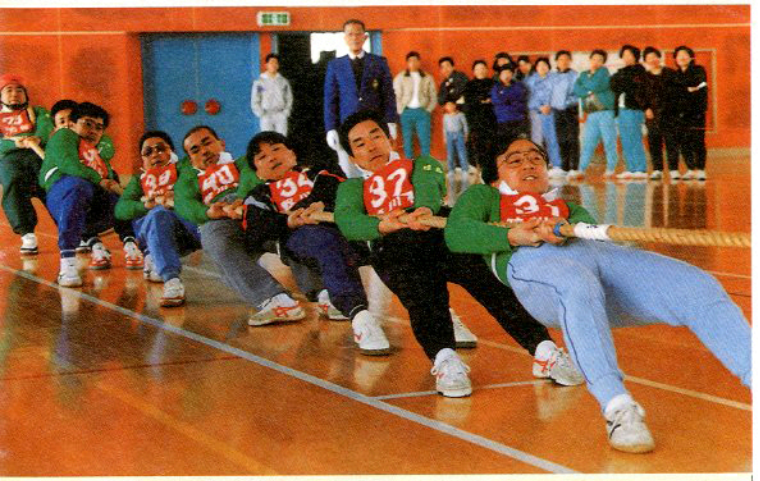

ザ・つなひき！

第５回鮫川村綱引競技大会

平成５年２月７日（日）
午前８時３０分
農業者トレーニングセンター

今月の人口　（12月１日現在）

（人口）	（男）	（女）	（世帯）
5,263 人（＋６）	2,604 人（＋６）	2,659 人（０）	1,134 戸（＋１）

こちら窓口

11／21から12／20の届出

お誕生おめでとうございます

住所	赤ちゃんの名前	月／日	保護者
下	木之内裕子（きのうちゆうこ）	11／18	木之内茂雄
青生野	大竹　涼（おおたけりょう）	11／22	大竹　伸克
大久保	生田目智章（なまためともあき）	11／22	生田目敦弘
余所内	藪　星（やぶぼし）	11／23	星　榮
関根	正未（まさみ）	11／24	関根　正二

おくやみ申し上げます

住所	亡くなられた方	年齢	世帯主
福原	金澤　梢（かなざわこずえ）	11／27	金澤　寿
青生野	長井　静香（ながいしずか）	11／30	長井　良一
折戸	阿久津裕司（あくつゆうじ）	12／1	阿久津伸安
反田	松本　太一	66	松本ヒサノ

ゴミは収集日に

収集コース	種別	１月	２月
江竜田～中野町～福原～彦次郎～鍬木田～前沼～さぎり荘入口～広畑～巡ケ作～役場～保育所コース	可燃物	4.7.11.14.18 21.25.28	1.4.8.15 18.22.25
	不燃物	8.22	5.19
農協前～農協倉庫～給食センター～道少田～教員住宅～伏木田～大塩コース	可燃物	4.7.11.14.18 21.25.28	1.4.8.15 18.22.25
	不燃物	8.22	5.19
真坂～寅卯平～西部集落センター～茅～本坂～酒垂～滑石～塚本～折戸～宝木～水口～落合～官沢コース	可燃物	6.13.20.27	3.10.17.24
	不燃物	7.21	4.18
石井草～前田～大久保～鬼越～戸倉～赤柴～菅田～大沢～余所内～沼野沢～岩野草～薄ケ久保コース	可燃物	6.13.20.27	3.10.17.24
	不燃物	29	26
越虫～青生野～葉貫～戸草～蕨ノ草～中沢入口～中沢コース	可燃物	6.13.20.27	3.10.17.24
	不燃物	6.20	3.17
官代～楢久保～遠ケ竜～大石草～大根屋敷～内ケ竜コース	可燃物	6.13.20.27	3.10.17.24
	不燃物	8.22	5.19
鮫川分校（木曜のみ）、鮫中コース	可燃物	4.7.11.14.18 21.25.28	1.4.8.15 18.22.25
	不燃物	7.21	4.18

休日のお医者さん

月日（曜）	棚倉町	塙町	石川町
１月１日(金)	藤田	石川	大野(病)
２日(土)	杉山	—	石川中央
３日(日)	和田	—	三瓶胃腸科
10日(日)	勝田	中島	大野(診)
15日(金)	菅原	車田	鹿岡産婦人科
17日(日)	大木	根本	中島
24日(日)	東白川中央	厚生病院	大竹眼科
31日(日)	藤田	—	原外科
２月７日(日)	杉山	石川	大野(病)

今月の納付

国民年金保険料　１月分
納期限　１月25日

＝あとがき＝

♥新年あけましておめでとうございます。今年も〝広報さめがわ〟をよろしくお願いします。♥みなさんは今年の目標決まりましたか。私は、年とともに衰える体力をどうにかアップしたいと思います。♥やはり、健康が一番！♥今年も皆さんにとって良い年でありますようにお祈りします。