広報
さめがわ
平成4年
9
No. 465



川遊びも楽しいよ！

8月18日から20日まで、四時川渓谷で自然生活体験教室が行われました。小・中学生13人が参加し、テント設営、食事の準備など野外活動を実践した子供たちは自然とのかかわりを学びたくましくなりました。

発行／編集　鮫川村総務課　〒978-04 福島県東白川郡鮫川村大字赤坂中野字新宿39の5　℡(0247)49-3111　　印刷／佐藤印刷所

ふるさと・さめがわで
さわやかにソフトボール大会

八月十五日、青少年広場で東京鮫川会の会員と村ふる里振興協議会との第二回ふる里親善ソフトボール大会が行われました。東京鮫川会で二チーム、振興協議会一チームの三チームでリーグ戦を行い、真夏の陽ざしが照りつける中、ふるさとのおいしい空気を胸いっぱいすいながら、ハッスルプレーが続出しました。試合終了後鹿角平観光牧場でバーベキューをしながら和やかに親睦を深めました。







中井　邦雄さん
足立区在住（広畑）

帰省した機会に童心に返ってソフトボールを楽しむことができます。壇の岡で練習した昔を思い出します。これからも続けていきたいです。



阿久津　芳雄さん
川越市在住（蕨ノ草）

自然の中で思いっきりハッスルできます。広報紙を読んでふるさとを思いだします。埼玉では知人に〝やまぶき〟をPRしています。



関根　秀世さん
台東区在住（赤柴）

東京鮫川会には積極的に協力して行事等には参加しています。鮫川に帰って来てもこういう機会がないと友達ともなかなか会えないですね。



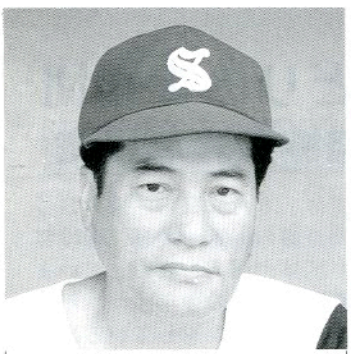

森　　厚さん
川崎市在住（遠ケ竜）

年をとっても自分の生まれ育った所は忘れられません。さわやかな高原でソフトボールができ、友達とも会える良いチャンスです。



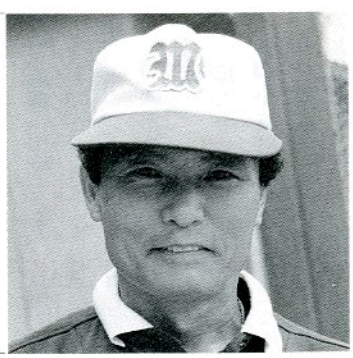

生田目　靖　雄さん
埼玉県北葛飾郡在住（小名沢）

ふるさとを離れて三十年が経ちます。お盆、正月は必ず帰省します。今もソフトをやっていますが、同級生とも一緒にできて昔を思い出します。

東京鮫川会の皆さん!!

ふるさとに便りを寄せてみませんか。

近況やふるさとに寄せる想いなどをお気軽に「広報さめがわ」にお送りください。

〒978-04
福島県東白川郡鮫川村
大字赤坂中野字新宿39-5
☎0247-49-3111

白坂哲章君
日本代表で出場
自転車ジュニア世界選手権



白坂哲章君（大字赤坂西野字茅＝学法石川高校三年）が九月十一日からギリシャのアテネで開かれる自転車競技ジュニア世界選手権大会の日本代表選手に選ばれました。

白坂君は、今年の全日本アマチュア自転車競技選手権大会の五万㍍ポイントレースで高校生最高の五位、東北総合体育大会では三万㍍ポイントレースで優勝するなど、すばらしい成績をおさめています。

白坂君の健闘を祈ります。

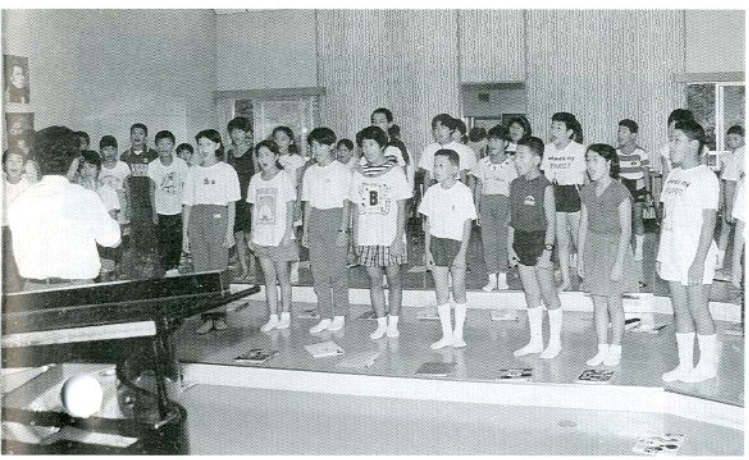

鮫川小学校
合唱の部で東北大会出場

平成四年度こども音楽コンクール福島地区大会が八月二十二、二十三日福島市公会堂で開かれました。

小学校合唱の部には三十一校が出場し、鮫川小学校は、自由曲「南部うまっこ唄」の美しいハーモニーで優秀賞を受賞し、十一月十四日に仙台市で開かれる東北大会に出場します。

鮫川小学校の合唱部は夏休み中毎日練習に励んできました。東北大会での活躍が期待されます。

西野みどりの少年団
日本道路協会表彰受賞

日本道路協会では、８月10日の「道の日」に合わせて、道路整備の促進や愛護、環境整備などに尽力した団体や個人を表彰していますが、今年度は西野みどりの少年団が、年に４回道路の空カンやゴミ拾いをしているほか５月には道路沿いに草花を植えるなどの道路環境の美化に努めた功労が認められ、表彰されました。

伝達式は、８月26日福島市にある県自治会館で行われ、県土木部長から賞状と記念品が贈られました。



村議会議員団 各種事業を視察





村政の諸施策の成果を確かめるため、毎年行われている村議会議員団の事業視察が八月二十五日実施されました。

平成三年度に村内各地で実施した道路の改良や舗装、鹿角平観光牧場施設整備事業、西山小学校校舎改築事業、中野工場団地用地測量事業などを視察しました。

視察終了後の検討会では、今後の課題などについて話し合われました。

第５分団第３班 小型ポンプの部準優勝

東白川支部大会

福島県消防操法競技会東白川支部大会が、８月３日塙町で開催されました。

大会には、郡内の町村からポンプ車の部、小型ポンプの部に１チームずつ出場し、消防操法の技術を競いました。

その結果、小型ポンプの部で第５分団が準優勝を果たし、ポンプ車の部で第１分団が健闘しました。長期間にわたる訓練ご苦労様でした。



「まずチェック 忘れていないか 自賠責」 あなたのバイクは加入していますか

小さなバイクだからといって、油断は禁物。無保険（無共済）のバイクで死傷事故でも起こしたら、それこそ大変です。

バイクにも自賠責保険（共済）への加入が法律で義務づけられています。無保険（無共済）のバイクに乗ると、六か月以下の懲役又は五万円以下の罰金、さらに違反点数六点が引かれ、免許停止処分となります。

小型のバイクには車検制度がないこともあって、自賠責保険（共済）の継続契約をつい忘れがちです。もし、契約切れになっていたら、最寄りの損害保険会社、代理店（バイク店・自転車店等）、農協などで加入手続きをしてください。



豊かな農村づくりに

婦人農業士認定

鈴木リキ子さん

優れた農業経営と豊かな農家生活を築くためには、婦人の果たす役割が重要と、県では意欲的な婦人農業者四十人を「婦人農業士」として認定し、八月六日福島市杉妻会館で認定式を行い、知事から一人ひとりに認定証の交付と県花のネモトシャクナゲをデザインしたブローチが贈られました。

東白川郡内の認定者は鈴木リキ子さん（西山字馬場）と矢祭町の佐藤泰子さんのお二人です。

鈴木さんは夫輝司さんとともに水稲＋こんにゃくを中心とした複合経営で、農業技術習得のための講習会や研修会は欠かさぬ積極派。近年ではこんにゃく栽培省力化技術として注目を集めている「こんにゃくへの大麦のばらまき栽培法」をいちはやく取り入れ栽培法の技術確立と地域への普及に大いに貢献。平成元年度県こんにゃく中核リーダー研究発表会で知事賞を受賞。また、村の生活改良推進員を歴任するなど、地域リーダーとして農村生活改善にも意欲的に取り組まれており、婦人農業士としての活躍が期待されます。

婦人農業士

農村婦人の社会的評価を高めるとともに、地域の婦人リーダーとしての活動を促進するため、県が今年初めて設けた制度です。任務は、地域におけるモデル的農家経営の実践、婦人及び婦人組織活動等に対する助言、快適で美しい農村環境整備に係る推進協力、農村生活や地域農業振興に対する調査提言などで、自家農業に従事し、家計運営を担う概ね四十歳～五十五歳の婦人農業者。

農地の転用には許可が必要です

農地違反転用防止対策強化月間

（九月一日～九月三十日）

農地転用とは……農地を住宅敷地、工場敷地、道路、山林などの農地以外の用途に転換することです。

◎一時転用にも許可が必要です。

一時的に資材置き場、作業員宿舎、砂利採取場など

木材市況

（奥久慈木材流通センター）

盆休み明け最初の市、予想どおり出材が思わしくありませんでした。市況も横ばいで、まだ回復への道は遠いようです。例年九月を境に上昇市況に転じていますが、今年は今のところ微妙な動きです。

松材は、早くから梁材を中心に好調な売れ行きです。価

木材市況

（単位㎥当り千円）

素材						
樹種	長級	経級	8月5日		8月25日	
			高値	伸値	高値	伸値
スギ	4.0m	3～8cm	18.0			
		9～14	17.0	16.2	18.2	16.0
		16～28				
		30～				21.3
	3.65	18～	23.4	20.5	23.9	21.0
	3.0	3～8	17.0			
		9～12	9.3		9.3	9.2
		13～18	24.5	23.2	24.6	23.2
		20～	22.0	20.5	21.2	20.8
	1.8	14～	10.5	10.2	10.5	10.1
	6.0	16～				26.0
ヒノキ	4.0	3～8	18.0			
		9～13			18.2	16.0
		16～28			105.6	38.0
	3.0	3～8	17.0			
		9～12	9.3		9.3	
		13～18			61.1	34.5
	1.8	14～			36.0	



ネギ・コンニャクの産地化の振興をめざす
東白川四町村で広域農業を推進

農業をとりまく厳しい情勢の中、当地方の特性を活用しながら高生産、高付加価値の農業を展開しようと東白川四町村と農協、農業者の代表による「東白川地方農政ネットワーク推進協議会」が発足しました。

推進協議会では、特に当地方特産物であるコンニャクの振興とネギの栽培普及を図り産地化しようとするものです。各町村間の意見や情報の交換、技術研修会の開催、流通技術の開発及び消費拡大対策、加工技術の開発などの事業を行い、需要の動向に即応した生産性の高い農業の確立を目指し、行政、農業団体、農業者が一体となり生産構造の再編成を地域ぐるみで取り組み、たくましい産地形成づくりと地域農家の経済向上を図ろうとするものです。

当村の農業者代表は、鈴木辰男さん（馬場）と緑川勝美さん（押野）のお二人で今後の協議会活動にご尽力をお願いすることになります。

にする場合も、転用になります。

◎対象の土地が農地であるかどうかは現況で判断されます。

地目が農地であれば、たとえずっと耕作していなくても、農地性があるかぎり農地とみなされます。また地目が農地でなくても肥培管理がなされ耕作されていれば、転用には許可が必要です。

◎農地の他、採草放牧地を売買して転用する場合も許可が必要です。

ただし、採草放牧地の所有者、利用者が自ら転用する場合には許可はいりません。

◎無断転用には厳しい措置が！

無断転用者には、県知事が工事等を中止させ、もとの農地に復元させることができます。これに従わない場合は、最高三年以下の懲役または一〇〇万円以下の罰金に処せられます。

農地転用については農業委員会にご相談ください。

転作等現地再確認
９月17日(木)

平成４年度転作等の現地再確認を９月17日(木)、村内一斉に４班編成で実施します。

農事組合長さんから通知をうけた方は、確認日までに「水田農業確立対策転作等実施水田表示票」を掲示するとともに、転作作物の管理を良くしておいてください。

なお、今回の現地確認が最終確認となります。

きのこ狩りのシーズンです
毒きのこ、食中毒に注意しましょう

格面でも徐々に最盛期に近づきつつあります。

最近、伐採・搬出中の事故が多発していますので、安全に留意して作業にあたってください。

塙セリ市場だより
（4・8・20）

性別	頭数	取引価格 最高	取引価格 最低	取引価格 平均	平均体重	平均日齢	1kg当り単価
	頭	千円	千円	千円	kg	日	円
雌	153	461	126	266	268	323	991
去勢	155	531	60	338	301	318	1,120
計	308			302			

こんにちは

子宮頸がん検診終わる

七月二十二日、鮫川村山村開発センターで、子宮頸がん集団検診が行われました。

受診状況は、平成三年度とほぼ同様で次のとおりです。

今回、都合で受けられなかった方は、十二月頃に、子宮頸がん施設検診を行いますので、是非自分の健康管理のために受けましょう。

○塙厚生病院（バスの送迎があります。）

○鹿岡産婦人科医院（石川町）

〔申込み〕

十一月に区長、組長さんを通じ申込みのとりまとめを行います。

施設名

子宮頸がん集団検診受診者地区別年次推移

地区	西野	西山	中野	東石	富田	渡瀬	青生野	計
平成三年度	人 80	43	108	87	40	28	22	408
平成四年度	人 74	55	108	86	42	22	19	406

三種混合予防接種

（ジフテリア・百日咳・破傷風）

～9月から月2回実施～

4月から三種混合予防接種を村診療所で月1回実施していましたが、9月から、さらに日程が増え月2回接種が受けられるようになりました。お子さんの体調をみながら早目に受けさせましょう。

当日は、予防接種手帳と母子健康手帳を持参してください。

三種混合予防接種日程表

（受付時間　午後1：30～2：00）

	1回	2回
9月	⦿10日(木)	25日(金)
10月	⦿15日(木)	29日(木)
11月	⦿12日(木)	26日(木)
12月	1日(火)	⦿15日(火)
1月	5日(火)	⦿19日(火)
2月	2日(火)	⦿16日(火)
3月	2日(火)	⦿16日(火)

⦿は平成4年度健康カレンダーの日程と同じです。

はじめまして保健婦です



鈴木芳子です

よろしくお願いします

八月一日から鮫川村役場住民課保健係に保健婦として勤務することになりました鈴木芳子です。昨年は住民健診や三歳児健診等で、何度かお世話になりましたので、ご存知の方もあるかとは思いますが自己紹介をさせて頂きます。

生まれは千葉県です。千葉県医療技術大学校の看護学科と保健学科を卒業したのち、町役場に就職、その後結婚し福島県人となりました。県内は耶麻郡猪苗代町、石川郡玉川村そして、一年前から矢祭町に住んでいます。三人の子供を育てながら会社において健康管理、町村における健診業務等に携わってきました。

鮫川村保健婦として、住民の皆さんの健康の保持、増進を図る為に、精一杯努力していきたいと考えています。未熟な点も数多くあると思いますが、常に前向きの姿勢で頑張っていきたいと思っていますので、よろしくお願いいたします。村内で見かけた時には、どうぞ気軽に声をかけてください。



満開のニッコウキスゲ
尾瀬で高校生のつどい

高校生のつどいは今年も尾瀬で開催されました。

七月二十八日、午前九時に山村開発センターを出発し、（参加者四十五人　引率七人）午後二時に、桧枝岐村のキリンテキャンプ場に到着し、キャンプをしました。

翌朝七時二十分、一路尾瀬に向い、八時に沼山峠を出発しました。天気は、絶好のハイキング日和で、そよ風がふく中、満開のニッコウキスゲの大江湿原、尾瀬沼の風景を満喫しました。

史・資料を探る
覚「青立之稲を食す」

村史編さん室

朝のＮＨＫ連続ドラマ「おんなは度胸」八月十二日は、終戦の日八月十五日に「はなむら新館」で戦中戦後の食糧難を偲んで「水団＝すいとん」をメニューに入れおかみの裕子が口上を述べたところがテレビ放映された。

この食糧難を体験した世代には改めて身につまされる思いであったに違いない。飽食の時代かえって珍重される向きもあるのは皮肉なことであるが、当時の実情は切迫した悲しいものであり、いかにして命をつなぐかにかかわる難事であった。ここに近世赤坂東野文書中のこれに類する「覚」を見ることができ、表題のように「青立の稲」を食するに当っての作り方に触れて心痛む思いにかられる。私たちの体験の中では野草を食することはあっても稲の青藁までは食べなかった。青立は冷害等により実入りのない稲のことで、凶作が度々繰り返され、餓死に至ることさえ珍しくなかったからこのような文書が残ったものと思われる。本文読下しは次のとおり。

覚

一、青立の稲を中程より少し下にて苅り、能くあらい枝葉を取り穂を切り捨て青藁ばかりを一分二分づつ切り、ふかし日にて干し、能くいりて石臼にて挽きふるえ、

右の粉一升に

米の粉か小麦の粉か
葛の粉か蕨の粉か二、三合入れ、塩五勺程、

右合わせ、水か湯にて練り立て餅位に致し、ほうろくにてやき、味噌にても付け給べ候得ば、足合いに相成候。

一、百合の根をあらいゆで右藁餅に交ぜ候得ば別て能く御座候。勿論汁だんごにてよろしく御座候。

「給べ候得ば」とか「別て能く候」「よろしく御座候」などという書きぶりは一見滑稽を粧った悲嘆のつぶやきに聞こえてくる。

社会学級第３回講座

７月13日～28日の間、社会学級第３回講座が実施されました。今回は渡瀬学級が文芸教室を行い、その他の学級は健康教室を実施しました。文芸教室では山本治三郎先生を講師に迎え、俳句を中心に、表現する喜び、自分へのこだわりなどについて学習しました。講座の最後に自作の俳句をお互いに披露し合い鑑賞して楽しみました。

健康教室では保健婦の村山通子さんを講師に、鮫川村の高齢者の状況特にねたきり老人や痴呆老人の現状などについて学びました。高齢化が急速に進んでいる鮫川村ではねたきりや痴呆にならないための健康づくりが高齢者ばかりではなく、若い人達にとっても今後ますます重要になることが強く印象づけられました。

お知らせ

広報にあなたの写真がでていたらご連絡ください。さしあげます。

役場　☎49-3111
鮫川村大字赤坂中野字新宿39-5

10月1日は「法の日」です

「法の日」は国をあげて法の尊重、基本的人権の擁護、社会秩序の確立の精神を高めることを目的として制定された日です。

福島空港まつり
9月27日（日）
（午前9時～午後4時30分）

福島空港開港記念行事として、「福島空港開港まつり」が開催されます。家族おそろいでおでかけください。

主なイベントは次のとおりです。

◆福島空港開港記念綱引大会
二〇〇mのロープを使って一〇〇人対一〇〇人の大綱引が繰り広げられます。

鮫川村からも、男女あわせて十四人が出場します。

◆福島空港ライブ
午前中は、県内五団体の郷土芸能大会を、午後は「楠瀬誠四郎ライブコンサート」を行います。

◆福島空港ウルトラクイズ
テレビでおなじみの「ウルトラクイズ」を行います。当日会場にいる方なら誰でも参加できます。優勝者には、海外旅行を予定しています。

◆福島空港見学バス
デラックスバスで、福島空港を見学します。参加料は、大人二百円、小人百円です。

◆福島物産展
県内市町村の地場産品の即売や試食会などがあります。

◆エアポートウォクラリー
みんなで親しむ福島空港
応募者から選ばれた参加者が、空港内の場周道路や滑走路をチェックポイントの順序に従って歩きます。

学生も20歳になったら国民年金に加入します

国民年金は、万が一の事故や老後の所得保障のための助け合いの制度です。

平成3年4月から20歳以上の学生も国民年金に加入することが義務付けられました。

これまで、20歳以上の学生の方は事故などにより障害者になっても年金が支給されなかったり、60歳まで加入しても満額の年金が受けられないことになっていました。

これらの不公平をなくすために、学生も20歳になったら国民年金に当然加入することになりました。

また、学生であるために保険料の納付能力がないなどから、一般の免除基準とは別に、保険料の免除制度があります。

◇　◇

国民年金の加入者は、職業によって3つのタイプに分けられます。

第1号被保険者
農林漁業、自営業に従事する人

第2号被保険者
サラリーマンなど、厚生年金、共済組合の加入者本人

第3号被保険者
サラリーマンの奥さんなど、第2号被保険者に扶養されている配偶者

☆学生の人は、第1号被保険者になります。

心あたたまる寄附
（社会福祉協議会）

○草木　芳賀　重良様
亡妻（美代子様）の遺志により　三〇、〇〇〇円

○鍬木田　須藤　光夫様
亡母（スイ様）の遺志により　二〇、〇〇〇円

○二反田　宗田　修一様
亡母（タマ様）の遺志により　三〇、〇〇〇円

○田野上　蛭田　一様
亡母（シナ様）の遺志により　三〇、〇〇〇円

○薄ケ久保　高木　勝美様
亡父（宗一様）の遺志により　五〇、〇〇〇円

○広畑　岡部　晃様
亡妻（ヒサ子様）の遺志により　五〇、〇〇〇円

○鍬木田　戸村　正明様
亡父（米藏様）の遺志により　五〇、〇〇〇円

○寅卯平　舟木　利次様
亡母（モト様）の遺志により　一〇〇、〇〇〇円

心配ごと相談

9月21日（月）
午前10時～午後3時
山村開発センター

なお、午後1時から午後3時までは、弁護士が相談を受けますので、ご利用ください。

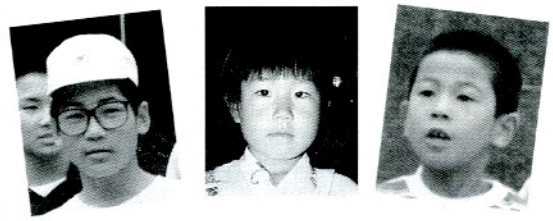

ジェーン先生の見聞録

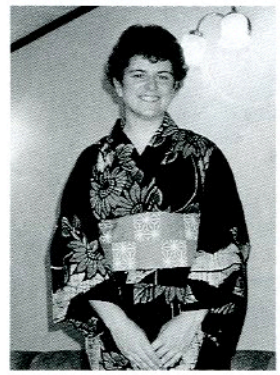

こんにちは。みなさん！　ニュージーランドのジェーンです。7月の終わりに鮫川村に着きましたが、今は夏の暑さに慣れてきました。ニュージーランドは今、冬で雪がたくさん降ります。気温は5度～10度位です。私にとっては大変な気候の変化です。鮫川村は緑の多い所です。私は山や木が大好きです。鮫川村は平和で住みよい所です。

初めて日本のお盆を経験しましたがとても興味を持ちました。浴衣を着て盆踊りに行きました。太鼓や笛を快く聞きました。みなさんとても楽しんでいました。とくに子供たちが……私もさそわれて踊ってみました。とても楽しかったです。次の日には花火におどろきました。雰囲気がすばらしかったです。たくさんの人々が道路をうめていて、子供たちが走りまわっていました。ニュージーランドでは、お盆や祭りはありません。ときどき墓地に行きますが、日本のように特別な時期ではありません。11月5日の夜にばくちくをならしたり、かがり火をたく祭りがあります。これはガイ・フォークスディとよばれています。ガイ・フォークスは1605年にイギリス国会議事堂の爆破をくわだてた人の名前で、子供たちがつくったガイ・フォークス像を焼きすてます。鮫川村で日本の文化を体験出来ることはうれしいです。

ではまた！　ジェーン

文芸

俳句

福島　中井　恒峯

夏の夜をさして用なき画室入る

いわき市　金沢　暁舟

廃鉱の道跡もなし草いきれ

二反田　大平　太平

牛耳をぴくりと立てるいなびかり

大塩　矢吹　呂孝

講演会耐え生く話白芙蓉

川辺にて焼くや山女のかおり立つ

押目　北條素人坂

油蟬鳴かずじまいに大暑過ぐ

新宿　斎須　信子

汗の衣を脱いでくりやに主婦となる

前沼　黒田　寿香

山百合の笑まい豊かな盆となる

大久保　生田目孝子

夏帽子ちょっと気どってアイスティ

横座　矢吹　茂

牛小屋に蚊の声くらき残暑かな

押野　山本　恵子

鮫高沢　草二

吾子の七回忌かなかなのほどよき距離を聞きすます

道少田　山本　朗史

悼　岡部ヒサ子さん

蟬の林そびらに遺影和歌あらん

道少田　山本五十鈴

ふくよかなヒサ子今亡し白芙蓉

短歌

田苗下　蛭田　浩市

時速四十キロのバイクの前をひた走るリスの一匹何思うらむ

越虫星　武

友の知らせに訪れてみぬ鉢植の初めて咲きしとう孔雀サボテン

大石草　鈴木イミ子

異常低温の夜半に目ざめて目に描く二センチほどに伸びた稲の穂

田苗下　蛭田　正

塩屋崎の岬の白き灯台を映して遠く海鳴の音

中野町　赤坂　朝子

車もよけ天下御免の往来か親子まじりで走るロードレース

酒垂　石井　カヤ

同級会の記念にと鹿角平に桜苗を植えし事夫は笑みて語れり

折戸　阿久津キミヨ

農作業に疲れて帰る庭先に寒菊の花はわれをなごます

岫長　北條　平

消えてゆく俗称を調べゆく心の故里よみがえらせつつ

青生野　吉成　タカ

長雨に続く立秋朝夕の風の変りに冷えを感じる

名下　須藤美代子

塩原の町を走れり炎天を帽子かむりし観光の馬車

棚橋　関根　一好

野仏も炎えて草木も萎えし日の想いは杳し八月十五日

巡ケ作　鈴木　米子

欠かす事なく短歌を寄せて来し人の短歌なきままに原稿をしめる

村のできごと



「ザ 満月」

8月13・14日「鹿角平宇宙のロマンとの出会い92」が鹿角平天文台で開かれました。今回は「ザ 満月」というテーマで、天文台の三十五cm反射望遠鏡と、外に設置した二十cm反射望遠鏡などを使い、村天文愛好会の中川西寿彦さんたちの指導で、月の表面やクレーターを観測しました。お盆の帰省客や村民など二百三十人が宇宙のロマンを楽しみました。また参加者全員にトマトが無料でサービスされ、月に関するクイズも行われました。

㈱泰斗で夏祭り

8月8日　株式会社泰斗では「日頃お世話になっている地域の皆さんにお礼をしよう」と社員で実行委員会を組織して夏祭り大会を開きました。会社でつくったコインが社員の皆さんから無料で配られ、そのコインと引き換えに、輪投げや金魚すくい、カラオケなどをしたり、焼きそば、たこ焼きなどを食べたりして、訪れた人たちは楽しいひとときを過ごしました。（写真＝㈱泰斗提供）





釣天狗がズラリ

8月15日　鮫川村水産資源保護協会と鮫川漁業協同組合主催のニジマス釣天狗好楽会が行われました。鮫川の広畑地内には夜明けとともに太公望が川岸に並び、午前6時の花火を合図に釣糸を垂れ、体長30cmほどのニジマスを釣り上げていました。

ごくろうさまでした

7月7日　東石老人クラブ（佐藤周二会長ほか三十九人）、7月29日中野長生会（鈴木友蔵会長ほか二十八人）の皆さんにより、さぎり荘ゲートボール場の除草や庭木の手入れ作業が行われました。おかげさまで、すっかりきれいになり、利用者から喜ばれています。ご協力ありがとうございました。

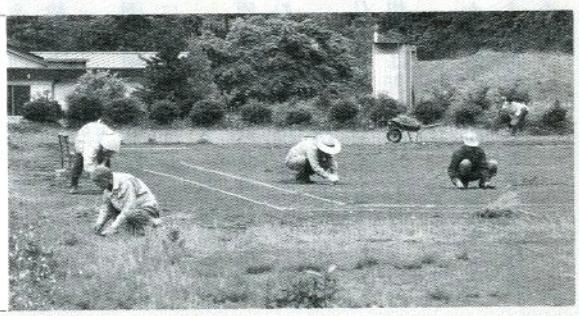

フォトルポ・

ハッスルプレー続出



8月5日　真夏の陽ざしが照りつける中、老人クラブ連合会ゲートボール大会が、さぎり荘ゲートボール場で行われました。日頃練習に励んでいる二十一チームが参加し、四コートに分かれ熱戦が繰りひろげられ、決勝戦で西野Bチームが渡瀬Aチームを破り、見事優勝しました。

ラジオ体操大会



8月25日　鮫川郵便局主催の「第十五回ラジオ体操大会」が、青少年広場で村内小学校の児童・PTA等五百二十六人が参加して行われました。村体育指導員の鷺野谷重一さんの指導により、参加者全員でラジオ体操第一・第二を行ったあと、児童のなわとび大会が行われ、五分間に何回とべるか競いました。

ありがとうございました



8月10日　「道の日」に村内建設業七社の皆さんにより、道路愛護運動の一つとして奉仕作業が実施されました。この日はさきに決められている除雪担当区域を各社が担当し、沿道の草刈りやゴミ拾いが行われました。また、村商工会建設部会から空カンを処理する「自動スイッチ式圧縮器」一台が役場に、「エコカン（足踏圧縮器）」が村内小・中・高校にそれぞれ贈られました。ありがとうございました。

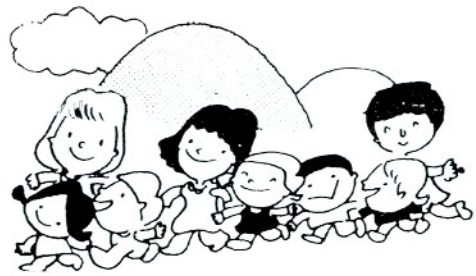

ふれあいひろば

ふれあいひろばは、村民のみなさんに登場していただくページです。
2歳前後の〝お子さん〟と〝いろんな名人〟を紹介します。みなさんの意見、感想などもお寄せください。

わが家のアイドル

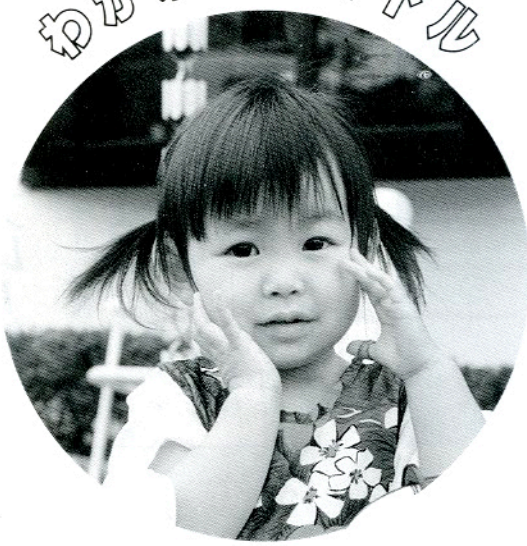

須藤　詩織ちゃん

（平成2年11月14日生）

須藤功・栄子さんの長女（新宿）

カラオケとビールが大好きで、音楽が流れるとお尻をフリフリリズムをとります。

弟の柚樹思いで、おねえちゃんぶりを発揮しています。

お店のかんばん娘です。

（おかあさん）

名人登場

薬酒づくり名人
蛭田　正さん（72歳）
（渡瀬字田苗下）



二十八年くらい前に帯状疱疹にかかり、その時によく効く野草（ツヅラゴ）があると聞き、焼酎につけて患部にぬってなおったのがきっかけで薬酒づくりを始めました。

家では、ドクダミ、ヨモギ、アマチャズル、カキの葉などを煮だしてお茶替わりに飲んでいます。

現在、薬酒、果実酒が二十種類、薬草は十種類程あります。〝これは何に効くのか〟と常に本を開きます。でもあくまで〝民間薬〟で、病気の時は医者が一番ですね。

わたしたちの職場です ④



私たちの勤めている湯座建設㈱は、昭和47年に創業しました。

建築、一般土木、舗装、水道などの仕事をしています。官公庁の仕事が80％で年間６億くらいの仕事量です。

機械（バックホー、ブルドーザ）、車輌（ダンプ、クレーン）、人夫、技術監理、事務などの職種があり、５班に分かれ現場をもちます。

平成４年度福島県優良建設工事表彰で中沢地区の復旧治山事業が山腹の部門で県知事表彰を受賞しました。

従業員は43人、うち女性が８人です。年に１回従業員とその家族を会社が招待する旅行があり、今年は２泊３日で沖縄へ行って来ました。

勤務時間は午前８時から午後４時30分までで、３時の休憩をしないでその分夕方早く終わり、家に帰って農業などができるようにしています。

夏の暑さ、特に冬の寒さはきついですが、みんなでがんばっています。



湯座建設株式会社

大字赤坂中野字真坂39－２

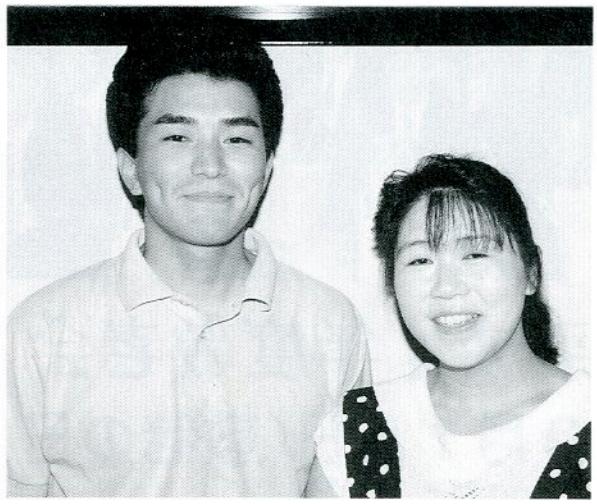

●●●ふたりでバトンタッチ～⑯●●●

生田目敦弘 ♡ 万由子さん （西山字大久保）

敦弘さんは、生田目利夫さんの長男、万由子さんは郡山市の出身で平成三年三月三日に結婚式を挙げました。この記念すべき日をさらに印象深い日にしようと生田目さんたちは、三時三十三分に乾杯をしたそうです。式場の方、来賓の方にも時間に大変気をつかっていただいたそうです。

ふたりは、敦弘さんの友だちの紹介で知りあい、敦弘さんは万由子さんに一目ぼれをし、しっかりしているところに、万由子さんは敦弘さんのしっかりしていて思いやりのあるところにひかれたそうです。

現在、敦弘さんは白河市の住友ゴムに、万由子さんは塙町の厚生病院に勤めています。

十一月には、おとうさん、おかあさんになります。

〝仕事の都合でいっしょにいる時間が少ないのでまだまだあきない〟というふたり、家庭もホットに築いてください。

次は **鈴木幸男 ♡ 純子** さんです



平成4年度敬老会

9月15日(敬老の日)
午前10時
農業者トレーニングセンター

おじいちゃん、おばあちゃんのおいでをお待ちしています。

今月の人口 (8月1日)

(人口)	(男)	(女)	(世帯)
5,262 人 (−10)	2,599 人 (−4)	2,663 人 (−6)	1,131 戸 (0)

こちら窓口

7/21から8/20の届出

お誕生おめでとうございます

住所	赤ちゃんの名前	月/日	保護者
青生野	堀川奈津美	7/21	堀川照夫
上巡ケ作	高坂美香	7/24	高坂隆之
寺島	悠太	8/1	寺島広美

おくやみ申し上げます

住所	亡くなられた方	年齢	世帯主
二反田	宗田タマ	90	宗田修一
草木	芳賀美代子	58	芳賀重良
鍬木田	須藤スイ	77	須藤光夫
田野上	蛭田シナ	76	蛭田勝美
薄ケ久保	高木宗一	84	高木一
広畑	岡部ヒサ子	66	岡部晃
鍬木田	戸村米藏	78	戸村正明
寅卯平	モト	80	利次
舟木			舟木

今月の納付

固定資産税 3期分
国民健康保険税 4期分
国民年金保険料 9月分
納期限 9月25日

ゴミは収集日に

収集コース	種別	9月	10月
江竜田～中野町～福原～彦次郎～鍬木田～前沼～さぎり荘入口～広畑～巡ケ作～役場～保育所コース	可燃物	3.7.10.14 17.21.24.28	1.5.8.12.15 19.22.26.29
	不燃物	11.25	9.23
農協前～農協倉庫～給食センター～道少田～教員住宅～伏木田～大塩コース	可燃物	3.7.10.14 17.21.24.28	1.5.8.12.15 19.22.26.29
	不燃物	11.25	9.23
真坂～寅卯平～西部集落センター～茅～本坂～洒垂～滑石～塚本～折戸～宝木～水口～落合～官沢コース	可燃物	2.9.16.30	7.14.21.28
	不燃物	10.24	8.22
石井草～前田～大久保～鬼越～戸倉～赤柴～菅田～大沢～余所内～沼野沢～岩野草～薄ケ久保コース	可燃物	2.9.16.30	7.14.21.28
	不燃物	18	16
越虫～青生野～葉貫～戸草～蔵ノ草～中沢入口～中沢コース	可燃物	2.9.16.30	7.14.21.28
	不燃物	9	7.21
官代～楢久保～遠ケ竜～	可燃物	2.9.16.30	7.14.21.28
大石草～内ケ竜コース	不燃物	11.25	9.23
鮫川分校（木曜のみ）、鮫	可燃物	3.7.10.14 17.21.24.28	1.5.8.12.15 19.22.26.29
中コース	不燃物	10.24	8.22

休日のお医者さん

月日(曜)	棚倉町	塙町	石川町
9月6日(日)	大木	—	大野(診)
13日(日)	東白川中央	—	中島
15日(火)	藤田	中島	鹿岡
20日(日)	杉山	車田	三瓶
23日(水)	和田	根本	大野(病)
27日(日)	勝田	厚生病院	田中
10月4日(日)	菅原	—	原外科
10日(土)	大木	石川	務川
11日(日)	東白川中央	—	大竹

‖ あとがき ‖

♥ふる里親善ソフトボール大会で鮫川を離れている皆さんのお話しを伺い、〝ふるさとは心の中に生き続けている〟と感じました。♥そんなふるさと〝鮫川〟を、私たち村民が大事にして行かなければ。住んでいる私たちが〝鮫川に住んで良かった〟と思えるような村でありたいですね♥広報さめがわも鮫川を離れている方との情報交換紙にしたいと思います。東京鮫川会の皆さんのお便りお待ちしてます。