広報
さめがわ
平成4年
8
No. 464



夏が来た！

7月30日 渡瀬保育所の花火大会で

発行／編集　鮫川村総務課　〒978-04 福島県東白川郡鮫川村大字赤坂中野字新宿39の5　TEL(0247)49-3111　印刷／佐藤印刷所

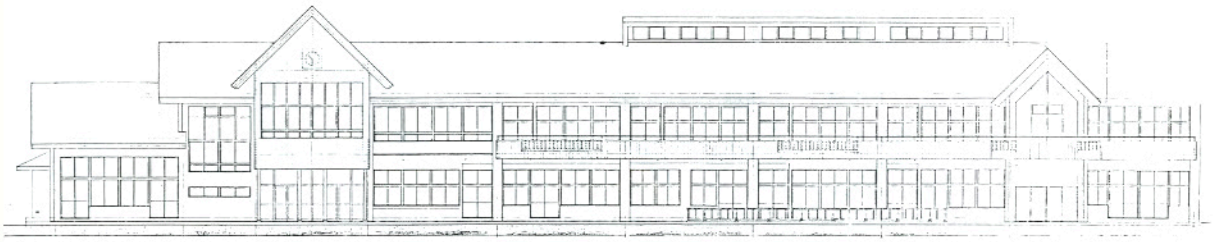

西山小学校 校舎改築工事始まる

1 階

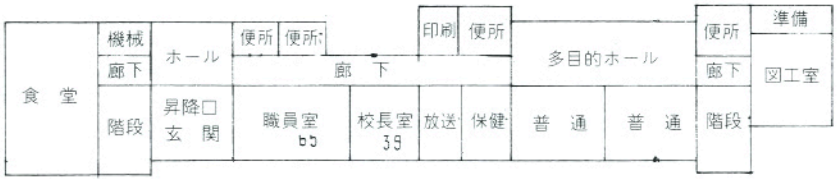

2 階

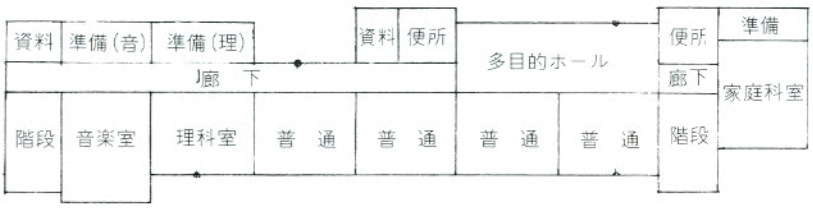

西山小学校校舎改築工事の起工式が七月二十一日現地で行われました。

現在の校舎は昭和三十六年に建てられたもので老朽化が進み、平成三年度から敷地造成を進めてきました。

新しい校舎は、鉄筋コンクリート造二階建で一、六二三平方㍍の近代的な校舎に生まれかわります。

普通教室のほか、特別教室、食堂、多目的ホールも一階と二階に計画されています。

校舎は平成五年二月二十六日竣工予定で、五年度の新学期から新しい校舎で勉強ができるようになり、児童たちは、今から新校舎ができるのを心待ちにしています。

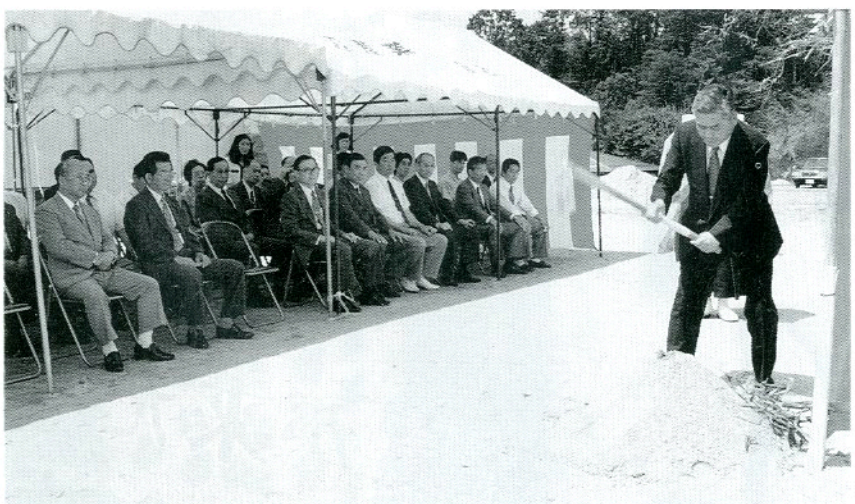

9月6日（日）は 福島県知事選挙投票日



任期満了による福島県知事選挙は、八月十七日告示、九月六日（日）が投票日です。

私たちの声を県政に反映する大切な選挙です。棄権しないで投票しましょう。

※投票時間

午前7時から午後6時まで

※投票できる人

昭和四十七年九月七日までに生まれた方で、五月十六日以前から引き続き村内に住所があり、選挙人名簿に登録された方です。（ただし、村内に三か月以上住所を有し、五月六日以降転出された方でも県内一回転出に限り投票できます。）

※不在者投票

仕事や病気、旅行等で投票日当日不在の方は、八月十七日から九月五日まで不在者投票ができます。

詳しくは、村選挙管理委員会にお問い合わせください。

参議院議員通常選挙 投票率 83・6％

第十六回参議院議員通常選挙が、七月二十六日全国一斉に行われ、村の投票率は八十三・六％でした。候補者別得票数、投票区別・年代別の投票率は次のとおりです。

福島県選挙区選出議員選挙候補者別得票数

候補者氏名	得票数
渋谷　やすいち	三六八
渡辺　しんじ	一五五
鈴木省吾	一、三二〇
佐藤かつろう	二一八・八二三
佐藤しずお	一、〇二一・一七六



参議院議員通常選挙年代別投票率

年齢	投票率 男	女	計
20 ～ 24	47.83 %	58.06 %	52.97 %
25 ～ 29	71.54	79.49	75.30
30 ～ 34	78.11	86.58	82.08
35 ～ 39	86.53	88.40	87.43
40 ～ 44	84.36	92.52	87.44
45 ～ 49	89.91	96.15	92.96
50 ～ 54	93.75	93.48	93.62
55 ～ 59	92.57	92.75	92.66
60 ～ 64	87.94	92.79	90.42
65 ～ 69	89.70	85.23	87.06
70 ～ 74	87.74	82.58	84.87
75 ～ 79	73.08	72.38	72.68
80 以上	79.31	50.33	58.29
計	83.56	83.65	83.60

参議院議員通常選挙投票区別投票率

投票区名	投票率 男	女	計
鮫川	81.45 %	82.36 %	81.93 %
西野	84.28	82.91	83.58
西山	86.25	85.76	86.00
富田	83.05	86.63	84.81
渡瀬	84.08	80.44	82.17
青生野	85.44	83.89	84.69
戸草	80.23	83.53	81.87
大房	83.87	90.53	87.23
計	83.56	83.65	83.60

自ら主体的に行動する子供の育成をめざして

＝九月から毎月一回、学校週五日制スタート＝

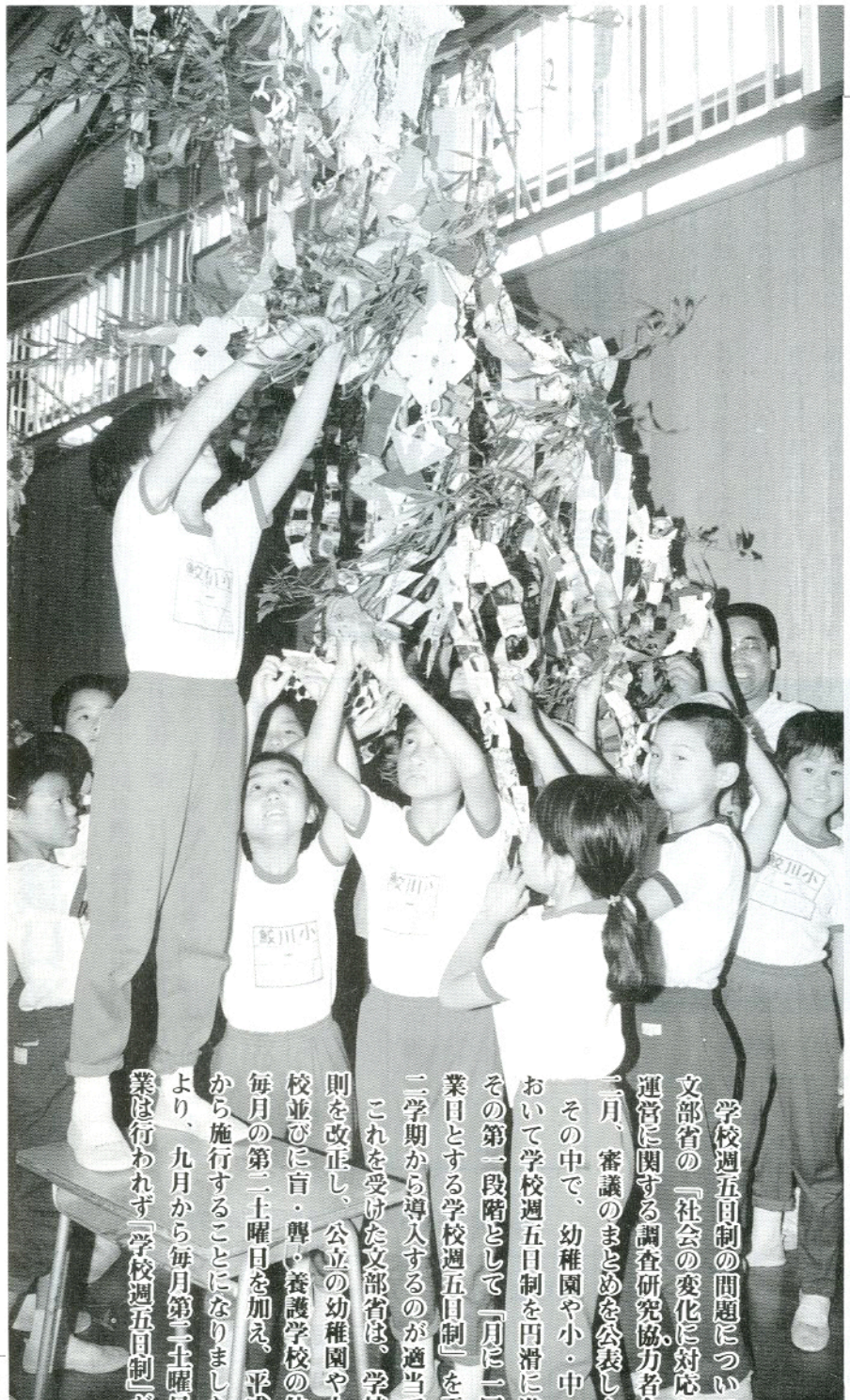

学校週五日制の問題について検討してきた文部省の『社会の変化に対応した新しい学校運営に関する調査研究協力者会議』は今年の二月、審議のまとめを公表しました。

その中で、幼稚園や小・中・高等学校等において学校週五日制を円滑に進めるためには、その第一段階として『月に一回の土曜日を休業日とする学校週五日制』を平成四年度の第二学期から導入するのが適当であるとしました。

これを受けた文部省は、学校教育法施行規則を改正し、公立の幼稚園や小・中・高等学校並びに盲・聾・養護学校の休業日として、毎月の第二土曜日を加え、平成四年九月一日から施行することになりました。この改正により、九月から毎月第二土曜日は学校での授業は行われず『学校週五日制』が実施されます。

学校週五日制

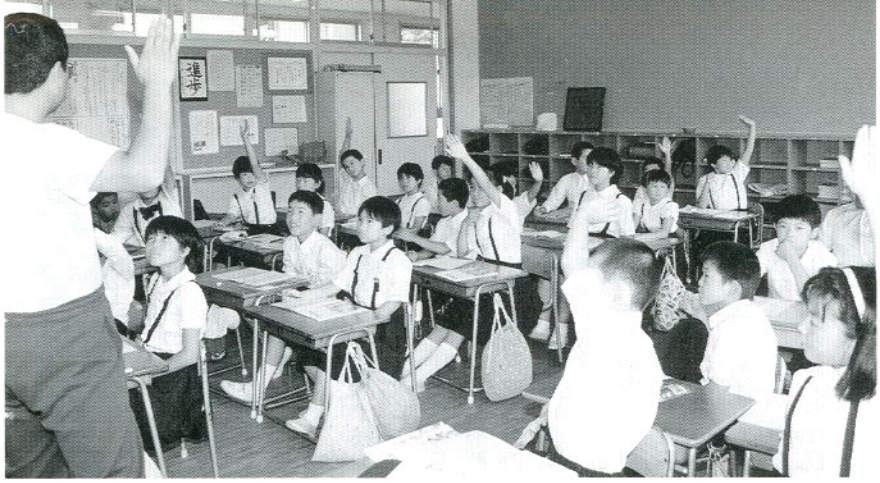

実施の背景には社会の変化と教育全体の見直しが

現在のわが国は、国際化や情報化が進み、国民の価値観は多様化しています。

鮫川村でも、都市化と産業構造の変化などから村民の生活様式や連帯意識にも変化がみられます。また、各家庭においては少子化や核家族化、高齢化が進行し、社会の変化は著しく、これからもさらに激しい変化が予想されます。

このような社会の中で、子供たちは学びそして、生きていかなければなりません。

そのためには、子供たちが社会の激しい変化に対応し、現在はもとより将来においても主体的に生きていくことのできる能力を育成していくことが重要です。

知育偏重から主体的な行動のできる子供に

知識や技能を共通的に身につけることを重視してきた、これまでの学校教育のあり方についても見直してみる必要があります。

それは、知育偏重の教育から、子供が自ら考え主体的に判断し行動できる資質や能力を育成することを重視する教育へと、学校教育の基本となる考えを変えることも求められています。

また、学校・家庭及び地域社会がもつ教育機能が十分に発揮されず、それぞれの機能がもつ教育力の低下も指摘されています。

すなわち、学校教育が知識の伝達に偏り、画一化される傾向が強まりつつあることが指摘されています。また、家庭や地域社会の教育に対する考え方も変わり、学校教育に対する過度の依存傾向が強まってきているのも事実です。

「二十一世紀を担う子供の望ましい人間形成を図る」ためには、このような現状を改め、学校・家庭及び地域社会のもつ教育機能が十分に発揮されることが現在の教育の重要課題です。

子供たちに三間を

これら課題の解決に当たっては、学校・家庭及び地域社会における教育全体のあり方と子供の生活の実態を見直すことが大切です。さらに、家庭や地域社会において、子供たちに十分な三間（さんま＝時間・空間・仲間）を与え、自主的な行動力を育成することが重要です。そのためには、週五日制の趣旨を十分理解し活用を図りたいものです。

学校週五日制アンケート結果

教育委員会では、「学校週五日制」について、幼稚園、小学校、中学校の全家庭を対象にアンケートを行いました。村内六小学校についての結果を報告します。

○対象　三百二十五人
○回収率　八十四％

（１）５日制をどう考えますか

賛　成	48％
反　対	52％

（２）（1）で賛成の方の理由

５日制は社会の流れ	31％
子供にゆとりが与えられる	24
家族と過ごす時間が増える	22
校外でのスポーツ、文化活動ができる	6
地域の自然や人々とのふれあいができる	16
その他	1

学校週五日制の意義

学校週五日制の意義のとらえかたは、それぞれの立場やその人の価値観により異なるようですが、次のようにまとめられると思います。

1　学校教育が、知識や技能を共通的に身につけることの重視から、子供が自ら学ぶ意欲と主体的に考え判断し行動できる資質や能力の育成を重視する方向へ基調を変えつつある。

2　近年は、学校教育への過度の依存傾向が強く、家庭や地域社会における子供をとりまく環境は必ずしも好ましい状態ではなく、遊びや自然体験を通しての学習が減少している。

3　子供がこれからの時代に生きるため、社会の変化に主体的に対応して生きることができる資質や能力の育成に努め、望ましい人間形成を図る観点に立って、子供の生活全体を見直す必要があり、このために学校週五日制を導入して活用することになった。

4　子供の人間形成の基本である家庭での生活体験や、地域社会での自主的な活動を通して養われる意欲や態度の全てを、学校教育の中で身につけるには限界がある。そのためには、家庭や地域社会に対し教育に関する責任を分担し、教育力の強化を図ることが不可決であり、学校週五日制の十分な活用が必要であろう。

学校週五日制の取り組みについて

1 学校の取り組み

学校教育においては、家庭及び地域社会との連携を図りながら、教育水準の維持及び児童生徒が自ら学ぶ意欲と主体的に考えて判断し行動できる資質や能力の育成に努めることを第一に考えなくてはなりません。

2 地域の取り組み

子供の望ましい人間形成を図る観点から、地域社会における子供の活動の充実に努めることが一層重要になります。

特に次のような点について適切な措置を講じることが必要と思われます。

(1) **地域社会における子供の活動の機会の充実等**

① 活動機会の充実
② 指導者の確保
③ 情報の提供等

(2) **社会教育施設等の整備充実と活用**

① 施設の状況把握
② 施設等の整備充実と活



（４）保護者の在宅について

両親がいる	21%
母親がいる	13
父親がいる	4
祖父母がいる	53
子供だけとなる	7
その他	2

（３）(1)で反対の方の理由

社会の５日制が完全でない	26%
子供の面倒がみられない	10
非行が増える	14
学力が低下する	18
地域の受け皿が不十分	19
学習塾がないので学力格差ができる	11
その他	2

用
③ 学校施設の開放
④ 各種公共施設や民間施設の活用等

(3) **子供の健全育成に対する努力**
① 地域環境の整備
② 地域の教育力の向上
③ PTAや青少年健全育成推進協議会の活動の活性化



3 各家庭の取り組み

各家庭においては、子供の望ましい人間形成を図る観点から、次のような点に留意し、家庭教育のあり方を見直してみることが期待されます。

(1) **新しい教育観にたった親の意識の改革**

(2) **家庭における子供の役割と家庭生活のあり方**

(3) **家族のふれあいの場の設定**

その他、村教育委員会をはじめとする行政諸機関による行政上の支援や地域教育諸団体の活性化を図るなど、地域をあげてこの課題に取り組みよりよい解決策を求めて行かなければならないと思います。

学校週五日制に係る検討会議

地域の実態に即した学校週五日制の実施に向け、教育委員会から諮問を受け「学校週五日制に係る検討会議」が設置され、検討を重ねています。

検討会議は、地域・PTA学校・行政からの代表者二十九人で構成し、学校・地域・家庭の三部会に分かれ、趣旨の徹底を図るための啓蒙活動や地域の実態の把握、今後の取り組みについて具体的な検討を進めています。

学校は9月から第2土曜日が休みになります



(5) **学校が休みとなる土曜日子供はどんな過ごし方をしたらよいですか**

家事手伝いをさせる	12%	家族と過ごさせる	7%
宿題や予習、復習をさせる	15	自由に過ごさせる	14
友だちとのびのび遊ばせる	16	学校のクラブ活動に参加させる	9
学校の施設などを開放し、活用させる	10	地域のスポーツ・文化活動に参加させる	9
特に考えていない	7	学習塾に通わせる	1

＝意　見＝

○社会全体が週五日制になるような取り組みが必要。
○子供の意見を聞いてほしい。
○受け皿がないので何かやってほしい。

鮫川村へ
ら5日間のホームスティ





国際交流を通して国際親善を図り、国際的感覚を身につけ理解を深めるため、今年も七月十一日から十五日までの五日間、オーストラリアのレイク・マコーリー市の教師一人と中・高生八人を受け入れ、鮫川中学校で一緒に勉強をしたり、ホームスティをして交流を深めました。ホストファミリー（受け入れ家族）は、小松次男さん（大戸中）、芳賀一さん（前沼）、金沢満さん（前田）、芳賀正訓さん（江竜田）、蛭田啓喜さん（福原）、前田雅秀さん（官代）、岡崎良一さん（真坂）、早川正博さん（広畑）、円谷実さん（鬼越）の家庭で、家族ぐるみの交流となりました。

歓迎会は、十一日午後四時から山村開発センターで開かれ、十二日は、ホストファミリーといっしょに鹿角平観光牧場で天文台を見学したり、バーベキューをしたり、江竜田の滝などをめぐり楽しみました。



サマンサ　ダイアンベーカー
（中　3）

鮫川は景色がとてもきれいでした。そして家族が親切なもてなしをしてくれたことを忘れないでしょう。中学校は小さいが友情は大きい。

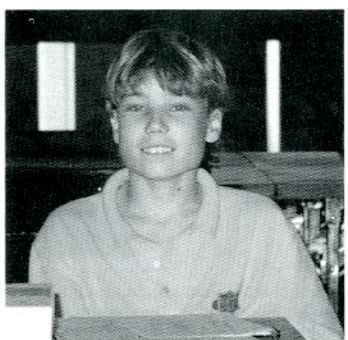

ディラン　トーマス
（中　3）

受け入れ家族は親切で、鮫川はまた楽しい所でした。いつの日かまた鮫川を訪れてみたいと思います。友達もたくさんできました。



ライザ　フィッツモウリス
（教　師）

自分の家にいるような感じでリラックスできました。英語の授業は会話練習がよく行われていたと思います。生徒も意欲的だと思います。

ようこそ
オーストラリアか



岡崎良一さん一家

受け入れる前は不安も多かったのですが、実際には特別な配慮はしませんでした。
言葉が思うように通じないので、日本の文化、生活習慣などについて話してやれませんでした。
子供が英語に興味を示し、苦手だった英語に親しみさえ感じたようです。
子供の気持ちは万国共通だと感じました。



すばらしいホームスティ

子供にとっては一生忘れることのできないすばらしい思い出となるでしょう。

言葉が違っても心は一つだと強く感じました。今後機会があれば、多くの人に体験してほしいと思いました。

学生を対象とした海外研修、ホームステイをやってほしい。

開かれた国際人を育成するために、多くの国の人々と若い頃から接する必要があると思う。多くの国の人々を受け入れ交流の輪を広げてほしい。

オーストラリアの子供たちは他人の顔色を伺う事がなく、のびのび生きているように思いました。





ジュリー リンダ ジェントウル（高　2）

家族は私の訪問が楽しくなるよういろいろしてくれ、食物は本当においしかった。生徒はみんな親しみやすくすぐ仲良しになりました。



西野みどりの少年団
準特選の県教育長賞受賞

福島県緑化推進委員会が主催する第十九回福島県緑の少年団発表大会で、県内に結成されている四十五団がそれぞれ活動状況、地域における貢献度、将来の活動ビジョンなどを発表し、その結果西野みどりの少年団が昨年の特選に引き続き準特選に選ばれ、県教育長賞を受賞しました。

七月二十九日、大玉村の県民の森で開催された緑の少年団県大会の席上表彰を受け、県内から参加した約四千人の団員を代表し、西野みどりの少年団の須藤嘉範君と高坂奈津江さんが緑を愛し育てる誓いのことばを述べ、活動に対する心を新たにしていました。

デリン　ジェーン
ウィリアムズです



みなさん　よろしくお願いします！



はじめまして！
私の名前はジェーン・ウィリアムズです。鮫川にこれてよかったと思います。鮫川は美しい場所です。しかしとても暑いです。鮫川中学校の生徒やご父兄のみなさまに会えることを楽しみにしています。
ニュージーランドや英会話についてもっとたくさん教えてあげたいです。私はスポーツが好きです。とくにサイクリングとトランピングが好きです。私をあたたかく迎えてくださいましてありがとうございます。
（自筆）

Deryn Jane Williams

鮫川中学校陸上部大活躍

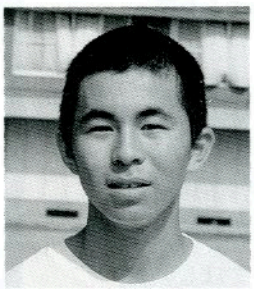

須藤　勝広　君



我妻由美子さん

7月8日、9日にいわき市のいわき陸上競技場で行われた中学校体育連盟の陸上競技県大会で、鮫川中学校から12人の選手が各種目で奮闘しました。

今年から新設された女子1500mに出場した我妻由美子さん（3年）は、4分54秒2の好記録で第2位となり、8月8日から秋田県で開催される東北大会の出場権を得ました。

また、男子1500mに出場した須藤勝広君（2年）も4分18秒の好記録で6位に入賞しました。この記録は、全国大会出場の標準記録を突破しているため、8月19日から新潟県で開催される全国大会に出場します。

両選手の健闘を祈ります。

故遠藤幸治氏
勲六等瑞宝章受章

このたび、故遠藤幸治さん（大字渡瀬字中野町）に、長年にわたり郵政業務に携ってきた功績が認められ、「勲六等瑞宝章」が授与されました。

遠藤さんは、昭和十年から四十四年間郵政業務に奉職され、昭和五十四年六月退職されました。

転作等現地確認結果 一三〇・九%に

平成四年度水田農業確立対策事業で実施しました第一回転作等現地確認事務は、六月二十二日から六月三十日までの七日間にわたり、関係機関のご協力を得て実施しました。

その結果、今年度の転作等状況は、米の需給事情等により、配分面積が緩和されたにもかかわらず、単年度限りの処置のためか稲作付を再開した水田は少なく、目標面積一四〇・六ヘクタールに対し、一八四・〇ヘクタールの転作等が行われ、一三〇・九%の達成率となる見込みです。

なお、大字別の確認結果集計表は表1のとおりです。

また、再確認となっている青刈稲については八月上旬、その他の作物については、九月上旬に現地確認を行いますので、適正な管理をされるようお願いします。

表1　転作等現地確認結果集計表　（7月15日現在）

（単位：a）

大字	互助後の目標面積	転作確認面積	他用途利用米面積	実績算入面積	再確認予定面積	合計	超過面積	達成率%
赤坂西野	2,590	2,555	30	594	155	3,334	744	128.7
西山	2,421	2,128	58	375	298	2,859	438	118.1
赤坂中野	1,409	1,511	14	300	72	1,896	487	134.6
赤坂東野・石井草	2,403	2,813	18	418	226	3,475	1,072	144.6
富田	1,608	1,783	1	143	115	2,043	432	127.7
渡瀬	1,886	1,709	17	477	280	2,472	586	131.1
青生野	1,672	1,916	34	74	110	2,134	462	127.6
その他	73	142	0	40	9	192	119	263.0
合計	14,062	14,557	162	2,421	1,265	18,405	4,343	130.9

※　実績算入とは助成補助金交付期間がすぎたもの

担当区事務所の所員を「フォレスター」と呼んでね！

林野庁では、「担当区事務所」と、その事務所の主任である「担当区主任」の名称を、「森林事務所」及び「森林官」とそれぞれ改めました。

これに伴い「森林官」とその事務所に働く所員の愛称を募集しました。

国民の共通財産である国有林が、親近感のある明るいイメージに合った愛称として「フォレスター」に決定しました。

※「フォレスター」（Forester〔英語〕、森林官、林業技術者の意）

間伐事業受付中 4年度分

造林した木が成長するにつれて、木同士が光と空間を求めあって競い合い、その結果優勢な木と劣勢な木に分かれます。そのまま放っておくと、やがて林内がうす暗くなり、多くの木の成長が遅れ、不良木や枯損木になって価値の低い山になってしまいます。

そこで、立木の間引き（間伐）を実施して、林全体を適正な密度に調整して、山の価値を引き上げることが大切です。

間伐の利点

①優良材が多く生産され、高い収入が得られます。

②病害虫や雪害などの気象災害から山林を守ることができます。

③間伐により中間収入が得られます。

④農閑期の労働力が利用できます。

これから間伐の予定のある方、すでに間伐が終っている方は申請してください。

㋐申請場所　村役場農林課又は東白川郡森林組合鮫川支所（村土地改良区内）

㋑申請期限　平成四年八月三十一日まで

㋒補助対象樹種及び林令　スギ、ヒノキ等人工林　十六年～三十年生

㋓補助金額　一ヘクタールにつき五三、〇〇〇円

詳しくは、村役場農林課、東白川郡森林組合へお問い合せください。



保健婦です

こんにちは

保健推進員 第2回 研修会をおえて

去る七月四日午前九時三十分から山村開発センターで、第二回保健推進員研修会を行いました。

今回は、健康づくりの三本柱（栄養、休養、運動）の一つである栄養を取り上げ、「バランスのとれた食生活」をテーマに、午前中は、料理実習を、午後からは六つの基礎食品について学びました。

試食の感想では、豆腐のサラダが、簡単につくれ、夏に向けて食欲がでるのでは……と推進員の方々の声もあり好評でしたので、豆腐のサラダの作り方を紹介したいと思います。是非、自家野菜を利用してつくってみては、いかがでしょうか！

献立

- ○ 五目ちらしずし
- ○ 豆腐のサラダ
- ○ 抹茶ゼリー



豆腐のサラダ

材料（4人分）

豆腐（絹）	1丁	ドレッシング	
トマト	2個	にんにく	2かけ
玉ねぎ	½個	塩	少々
青じそ	8枚	こしょう	少々
		しょうゆ	大1
		レモン汁	大3
		サラダ油	大5～6



作り方

①トマトは薄い輪切りにする。玉ねぎは薄切りにし、水にさらしてから水けをとる。
青じそは4枚をせん切りにし、水にさらしてから、水けをとる。

②豆腐は1人¼丁とし、一口大に切る。青じその葉は、1枚づつ皿に敷き、その上に豆腐を盛る。トマト、玉ねぎを重ねるようにのせ、青じそのせん切りを散らす。

③にんにくはみじん切りにし、調味料を混ぜドレッシングをつくる。お好みに合わせ、食べる直前にふりかける。

夏バテ防止にどうぞ！

社会学級第二回講座



六月二十一日から二十九日の間、社会学級の第二回講座が実施されました。今回は一般教養として午前中は映画教室を開催し、午後は各学級ごとの計画による趣味の学習を行いました。映画教室では「おじいちゃん、元気になってね」という題の映画を鑑賞し、小学生と頑固じいさんとの心のふれあいを通じ、現代の老人問題、ボランティア活動などについて学ぶことができました。

趣味の学習は、各学級の意欲的な計画により、今年度は充実した内容で取り組んでいます。渡瀬学級では広畑の藤田富久代さんを講師に招き、身近な草花を用いた押し花作りを実施しました。身近にある草花をシリカゲルを用いて乾燥させ、色紙にのり付けし、額などに入れて飾るという手順で作り上げ、目を見張るばかりの芸術作品に参加者全員感動し、創作意欲をかき立てられていたようです。

できました！平成土器

ふるさと文化ふれあい教室

ふるさと文化ふれあい教室第2回講座は、昨年に引き続き「土器づくり」を行いました。茨城県工業技術センター窯業指導所の鷺野谷昇先生（大字富田出身）の指導で粘土の中から石ころやゴミをとり除く根気のいる作業を午前中に行い、午後、粘土をひも状にして1段ずつ積み上げていく方法（輪積み法）で、思い思いの土器を製作しました。

今回製作した土器は自然乾燥を行ったあと、9月の講座で野焼きする予定です。



史・資料を探る

村史編さん室

天保七年赤坂東野村「戸草坪」潰レ経緯

先に五月号で触れたように天保の飢饉は四年（一八三三年）に始まり以後年々深刻さを加え、七年にはそのピークに至ったとされている。この年も大凶作で、その被害は九州でも六割が不作となり、全国各地に餓死者が続出し、一揆も多発という状態であった。まして当文書の東野村（もちろん今日の鮫川を構成した他の村々も同様である）は山間谷間で冷水、日照不足はまぬがれず平年でも青立取落ちのところ、この年は四年同様春以来の低温、夏も寒く、秋になっても出穂なく、加えて大雨の被害となり惨たんたる状況に追い込まれたことが想像される。

この文書は天保七年も二月の口上願書となっているからすでに戸草坪はこの年を待たずに、かつては十六軒、又その後潰れ家等出来ても十年以前までは十軒の小前百姓が維持されていたのに、年々欠落死失で、潰家となりただ一軒を残すのみとなってしまったとある。しかもその一軒には七十余歳の老夫婦が居住とあるからすでに百姓を続けることは困難であったであろう。

潰れ百姓となるときは当事者が村役人に願い出て田畑の耕作と年貢その他の諸負担を肩代りすべきこととされていたのであるが、この外の組（坪）においても草坪分を引請けては共潰れになってしまうため、坪そのものを潰れ扱いとする旨塙代官所へ願い出ている次第である。

以後天保年間、他坪（大房滝ノ下、内ケ竜、草牛等）においても田畑荒、手餘り等となり年貢引分の書上げも増加、その上潰れ分の引請勘弁の願書が見られ家数人別の激減の止むなきに至っている。

お知らせ

広報にあなたの写真がでていたらご連絡ください。さしあげます。

役場　☎49-3111
鮫川村大字赤坂中野字新宿39-5

ふくしま緑の写真コンクール
作品募集中

福島県緑化推進委員会と福島民報社が共催で第7回「ふくしま緑の写真コンクール」を実施しています。

県民一人ひとりに緑の大切さを再認識してもらうため、県民が選んだ「緑の百景」を中心に、あなたの身近にある「鎮守の森」や「公園」など豊かな緑を題材とした作品を募集しています。

▷応募内容◁

①応募資格　県内の居住者とし、作品は自作に限る。ただし職業写真家は除く。

②作品　カラープリント4つ切りサイズの1枚写真。スライドや組み写真は除く。ただし、応募点数の制限はない。

③方法　所定の応募用紙（村役場農林課、棚倉林業事務所に用意してあります。）に記入し、応募してください。

④締め切り　平成4年10月31日必着

賞品、賞状がありますのでどうぞ奮って応募してください。

鮫川村のふくしま緑の百景

◎天狗橋の緑
◎鹿角平の草地
◎強滝の緑
◎江竜田の滝の緑

ご利用ください 住宅金融公庫

住宅金融公庫では平成四年度第二回申込みを受け付けています。

公庫融資は金利も低く、返済期間が長期のため、返済計画に余裕がもてます。

マイホームの新築・購入・リフォームなどをお考えの方は、ぜひ公庫融資をご利用ください。

◇受付期間
平成4年7月20日
～9月11日

◇申し込み先
住宅金融公庫業務取扱店と表示した金融機関

◇問い合せ先
住宅金融公庫東北支店
☎022-227-9311

県の機関は8月から すべての土曜日が休みになります。

家出人 行方不明者 相談所

福島県警察本部では、八月の一か月間を「家出人、行方不明者を捜す月間」として、各警察署に相談所を開設し、毎日相談に応じています。

身内や親戚の方、知人などに行方不明者がいてお困りの方は、お気軽にご相談ください。

し尿処理施設 完成

住民のみなさんから早期完成が待ち望まれていた「東白川地方町村衛生処理組合し尿処理施設」が完成し、このほど稼動しました。

このし尿処理施設は、平成二年度、三年度の二年間にわたる継続事業として総事業費十三億五千百十万円の巨額が投じられ完成したものです。

一日六十キロリッターのし尿を処理することができ水質汚濁防止の規制をクリヤーできるようコンピューターによる集中管理を導入した近代的なし尿処理施設です。

役立っています 年金積立金の融資

厚生年金、国民年金保険料は、将来の給付に備え、一部が年金資金として積み立てられています。この資金は、主に地方自治体が行う公共事業に利用されているもので、このし尿処理施設には、六億六千六百十万円の年金積立金が融資され利用されています。

このように厚生年金、国民年金は、被保険者の給付事業以外の面でも地域のために役立っています。



老齢基礎年金繰上げ支給の制限

―老齢厚生年金の支給停止―

国民年金は、すべての国民に共通する年金として老齢基礎年金を支給しています。（会社員であった人は、基礎年金に厚生年金が上乗せされます。）

年金は原則として65歳から支給されますが60歳から64歳までに繰り上げて支給を受けることもできます。

この場合、国民年金と厚生年金の両方に加入したことがある方で、現在、特別支給の老齢厚生年金等を受けている方が老齢基礎年金を繰り上げて支給を受けると、老齢厚生年金は支給停止になり、65歳になるまでは支給されなくなります。

―老齢基礎年金の支給停止―

これとは逆に、老齢基礎年金を繰り上げて支給を受けている方が、その後厚生年金に加入したとき（厚生年金は65歳になる日まで加入できる）は、老齢基礎年金が支給停止になり、在職者老齢厚生年金（給与月額に応じて支給減額があります）が支給されることになります。

老齢基礎年金の繰上げ支給の年金額は、その請求した年齢により一定率減額され、一生変わることはありません。また、60歳から65歳の間に障害になっても障害基礎年金は支給されません。

このように、繰り上げ請求をする場合にはいろいろ制限があり、繰り上げ請求の取り消しはできませんので、十分に検討のうえ請求しましょう。

詳しくは住民課福祉係におたずねください。

心配ごと 行政相談

8月20日（木）
午前10時～午後3時
山村開発センター

なお、午後1時から午後3時までは、弁護士が相談を受けますので、お気軽にご相談ください。

文芸



俳句

いわき市　金沢　暁舟

畦道は児の通学路青嵐

大塩　矢吹　呂孝

孫連れて裾を濡らしぬ蛍狩

新宿　斎須　信子

共働きの庭の片隅月見草

道少田　山本　朗史

猫の子を流してよりの梅雨荒るる

二反田　大平　太平

湯に浸り日の出を拝む岳の宿

前沼　黒田　寿香

遠来の友を迎えるダリアの朱

横座　矢吹　茂

梅雨半ば雨を楽しむ青蛙

道少田　山本五十鈴

今年又成るぞ成るぞの栗の花

大久保　生田目孝子

捨てがたき海山の日よ夏帽子

鮫高　沢　草二

蒼白の闇草頭の蛍かな

押目　北條素人坂

半夏梅漬けてなつかし母の味

福島　中井　恒峯

万年青鉢並べ移して衣更

押野　山本　恵子

白芙蓉祈りのことばさがしけり

短歌

本坂　藤田　初枝

宿したる一夜の露を芋の葉は乾きし土にふりこぼしおり

中野町　赤坂　朝子

狭きみちに水道管を埋めてゆくバックホーは首振りながら

田苗下　蛭田　浩市

ノモンハンに活躍せしという戦車いくつハバロスクの工場に放置されており

越　虫星　武

花菖蒲の白と姫百合の赤き花競うが如く庭に咲き出ず

青生野　吉成　タカ

長雨も止みて射しくる暑き日に沢の蕗むらも葉を垂れており

大石草　鈴木イミ子

転んでは又起きてくる仔を舐めて母牛の目は藍色に澄む

酒　垂　石井　カヤ

夜の明けに起き出でて朝日に掌を合わせ今日一日の無事を祈りぬ

折　戸　阿久津キミヨ

蛙の声きいて寝心地良しと語りかくる夫はすでに寝りて居れり

田苗下　蛭田　正

朝靄の流るる峡の小田にきて初郭公の声を聴きおり

岫　長　北條　平

師と慕う歌友の体調崩せしと会えば元気と言うに安らぐ

棚　橋　関漕根一好

安い店探して通うよ理髪店はじけるバブルにも料金上る

名　下　須藤美代子

雨に伏す芍薬の花を起しゆけば甘き香りの胸元に満つ

村のできごと

ゆとりある運転を

7月21日　夏の交通事故防止運動の初日、村交通対策協議会・安全協会・母の会の役員、交通指導隊、交通教育専門員、駐在所警察官など二十人が参加して「交通安全テント村」を実施しました。会社帰りのドライバーにふうせんやチラシを手渡し、安全運転を呼びかけました。



渡瀬川で遊ぼう

7月11日　渡瀬小学校で、学校裏の渡瀬川でヤマメつかみを行いました。川遊びで自然に親しむことを目的にPTAなどの協力を得て、幅五m、長さ十五mに川をせき止めて、ヤマメ百六十尾を放し、水着姿で一二年生から順に川に入り、逃げ回るヤマメをつかみその場で串に刺して焼き、参加者全員で香ばしいヤマメを味わいました。



村内企業見学会

7月17日　鮫川村商工会主催の村内企業見学会が行われました。鮫川分校の三年生を対象に、村内の企業に一人でも多く就職してもらおうと毎年開催しています。織和工業㈱、㈱泰斗などの四社を見学した二十三人の高校生は熱心に説明を聞いていました。

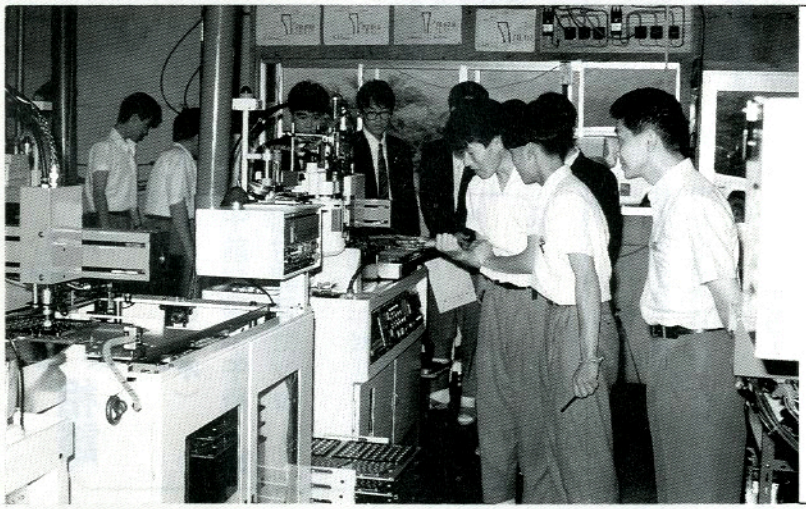

フォトルポ・



おおきく育て

7月9日　鮫川村水産資源保護協会（会員百二十人、高木正則会長）では、体長10㎝大のヤマメの稚魚60㎏約一万尾を鮫川の永久禁漁区域（壇の岡橋から新宿下橋）に放流しました。鮫川幼稚園の園児たちも参加して、小さなバケツに稚魚を入れてもらい、「はやく大きくなあれ」と願いを込め、そっと川に放し、元気に泳ぐヤマメの姿を追っていました。



西山クラブが優勝

7月5日　鮫川村野球連盟主催の第四十四回鮫川村野球大会が行われました。十チームが出場してトーナメント方式で熱戦が繰り広げられました。決勝戦は西山クラブと鮫川クラブが対戦し、7対0で西山クラブが見事優勝を果しました。



楽しい〝ふるさとの時間〟

7月4日　鮫川中学校で〝ふるさとの時間〟が行われました。ふるさとの時間は、生徒たちの豊富な発想を基に十二グループに分かれ、自分の好きなグループに入り、活動するものです。この日は、幼稚園訪問、スクールバス清掃、お年寄りとの交流などが行われ、幼稚園を訪れた二十七人のグループは、自分たちで作った紙芝居を園児たちにみせたあと、園庭で〝花いちもんめ〟などをして遊びながら楽しい時間を過ごしました。



ふれあいひろば

ふれあいひろばは、村民のみなさんに登場していただくページです。
2歳前後の〝お子さん〟と〝いろんな名人〟を紹介します。みなさんの意見、感想などもお寄せください。

わが家のアイドル



笹島奈津美ちゃん

（平成2年6月8日生）

笹島幸雄・浩子さんの長女（青生野）

7月から渡瀬保育所に入所して、毎日元気に通っています。

外遊びが好きで、よく遊び、よく食べます。今のところむし歯が1本もなく、寝る前には必ず歯みがきをしています。

（おかあさん）

名人登場

つけもの名人

穂積光位さん（55歳）

（赤坂中野字新宿）



〝好きこそ物の上手なれ〟で、〝うまい〟と喜んでもらえるのが何よりです。

山菜漬やキャラブキ、油みそなどを作りますが、材料の山ごぼう、とうがらし、みそなども自分で作り、旬のものを使い、季節感を出すように心がけています。

味、歯切れ、風味、見た目が良く、〝おふくろの味〟を目指してがんばっています。それには〝手まめにやること〟だと思います。仲間が増えればもっとはりあいがあると思います。

わたしたちの職場です ③



私たちの勤めている繊和工業(株)は、昭和45年に創業。「生活をデザインする」を基本に考え、紳士、婦人の高級ファッション衣料を企画から生産に至るまでトータルに展開しています。

3年前までは紳士肌着が大半でしたが、現在高級ファッション衣料を中心に生産しています。

春夏3回、秋冬2回行われる展示会を周期に、素材・デザイン提案などの企画、営業及び生産計画を調整していく生産プロダクター、素材、デザインの特徴に合せたラインの組立及び生産設備の開発を行うラインプランナー、展示会のサンプル作製から本生産まで、実際にモノ創りを担当するラインオペレーターなどの職種があります。

月産数量は、肌着が140,000 枚、ファション衣料が15,000枚。肌着は(株)フジボウアパレルに、ファッション衣料は(株)ワールド、(株)オンワード樫山、(株)メンズビギなどに出荷しています。

従業員は65人、うち男性が9人です。今秋は1泊2日で横浜中華街でお店を借りきって大パーティーを計画。いつも笑顔が絶えず、楽しい活気のある職場。エキサイティングエナジーがいっぱいです。



繊和工業株式会社
大字赤坂中野字道少田53　☎49－3180

●●● ふたりでバトンタッチ～ ⑮ ●●●



松崎義安♡悦子さん
(西山字岩野草)

義安さんは、松崎義一さんの長男、悦子さんは浅川町の出身で、今年の四月十二日結婚式を挙げました。

ふたりは、義安さんのおばさんの紹介で知り合い、義安さんは悦子さんの〝かわいいところ〟に、悦子さんは義安さんの〝やさしいところ〟にひかれたそうです。

現在、義安さんは棚倉町の日本精工に、悦子さんは浅川町の浅川衣料に勤めています。

アツアツでとても仲の良いおふたりも、来年の一月にはおとうさん、おかあさんになります。

笑いの絶えない楽しい家庭を築きたいそうです。

どうぞいつまでもおしあわせに。

松崎さんの紹介で
次は
生田目敦弘♡万由子さんです

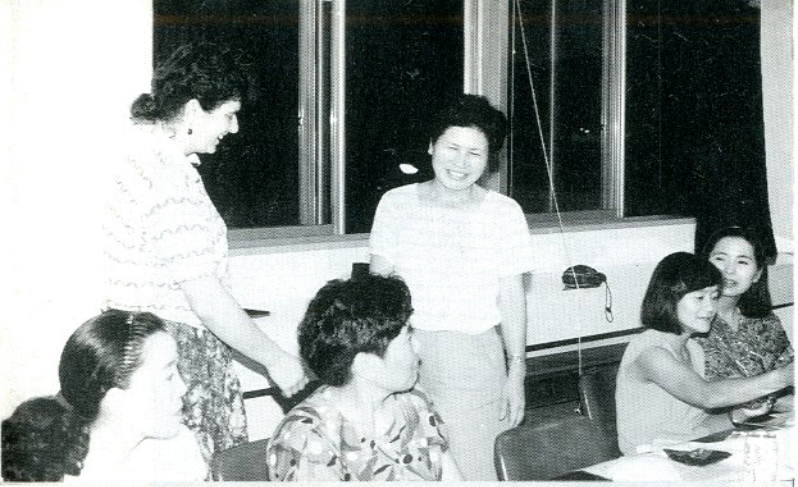

英会話教室受講生募集！

ジェーン先生がナマの英会話を指導します。あなたもぜひこの機会に！

申し込みは教育委員会社会教育課へ

今月の人口（7月1日）

（人口）	（男）	（女）	（世帯）
5,272 人（＋2）	2,603 人（0）	2,669 人（＋2）	1,131 戸（－1）

こちら窓口

6／21から7／20の届出

お誕生おめでとうございます

住所	赤ちゃんの名前	月/日	保護者
仁草	芳賀 秀美	6/12	鈴木 芳賀
中田木	矢吹 明日香	6/30	鈴木 矢吹 善康 弘
鈴木	康史	7/6	文男



7月12日に鮫川農協婦人部（森フミ部長）の協賛で行われた第7回県南歌謡教室合同発表会の会場に雲仙岳被災者への募金箱が設けられました。その益金が寄せられ、日本赤十字社福島県支部に寄託しました。

ゴミは収集日に

収集コース	種別	8月	9月
江竜田～中野町～福原～彦次郎～鍬木田～前沼～さぎり荘入口～広畑～巡ケ作～役場～保育所コース	可燃物	3.6.10.1317 20.24.27.31	3.7.10.14 17.21.24.28
	不燃物	14.18	11.25
農協前～農協倉庫～給食センター～道少田～教員住宅～伏木田～大塩コース	可燃物	3.6.10.13.17 20.24.27.31	3.7.10.14 17.21.24.28
	不燃物	14.18	11.25
真坂～寅卯平～西部集落センター～茅～本坂～酒垂～滑石～塚本～折戸～宝木～水口～落合～官沢コース	可燃物	5.12.19.26	2.9.16.30
	不燃物	13.17	10.24
石井草～前田～大久保～鬼越～戸倉～赤柴～菅田～大沢～余所内～沼野沢～岩野草～薄ケ久保コース	可燃物	5.12.19.26	2.9.16.30
	不燃物	21	18
越虫～青生野～葉貫～戸草～蕨ノ草～中沢入口～中沢コース	可燃物	5.12.19.26	2.9.16.30
	不燃物	12.26	9
官代～楢久保～遠ケ竜～	可燃物	5.12.19.26	2.9.16.30
大石草～内ケ竜コース	不燃物	14.18	11.25
鮫川分校（木曜のみ）、鮫中コース	可燃物	3.6.10.13.17 20.24.27.31	3.7.10.14 17.21.24.28
	不燃物	13.27	10.24

今月の納付

村県民税　2期分
国民健康保険税　3期分
国民年金保険料　8月分
納期限　8月25日

＝あとがき＝

♥九月から学校週五日制が始まります。この機会に〝教育〟をもう一度考えてはいかがでしょうか。♥先日初めて尾瀬に行って来ました。ニッコウキスゲが咲いていて〝最高〟でした。♥でも尾瀬にもやはり、ゴミが捨てられていました。なんて心ない人がいるんでしょう。とても残念です。

休日のお医者さん

月日（曜）	棚倉町	塙町	石川町
8月9日（日）	杉山	根本	—
14日（金）	和田・菅原・東白川中央	車田・厚生病院	大野（病）
15日（土）	〃	〃	〃
16日（日）	和田	厚生病院	〃
23日（日）	勝田	—	石川中央
30日（日）	菅原	石川	—
9月6日（日）	大木	—	大野（診）
13日（日）	東白川中央	—	三瓶