広報
さめがわ
平成4年 7 No. 463





1秒でも速く！

7月5日　第2回鮫川村民ロードレース大会が行われ、12種目に145人が出場し健脚を競いました。梅雨空でむし暑い天候の下、沿道の人たちの応援を受けながら全員が完走し、3種目で大会新記録がでました。各種目の優勝者は次のとおりです。◎男子▶10km＝山形利実（鮫高1）▶5km＝湯坐久（鮫中1）17分30秒（大会新）▶壮年男子＝鈴木香（大塩）▶小学5・6年＝須藤貴弘(富田6)▶小学3・4年＝北條隆弘(西野4)▶小学1・2年＝鈴木裕太（富田2）▶一般青年＝矢吹昭夫（官沢）◎女子▶3km＝舟木順子（鮫中2）▶小学5･6年＝北條ひとみ（西野5）7分52秒（大会新）▶小学3・4年＝須藤千恵子（富田4）▶小学1・2年＝北條敦美（西野2）▶親子＝北條里美・伊佐美（岨長）5分32秒（大会新）



発行／編集　鮫川村総務課　〒978-04 福島県東白川郡鮫川村大字赤坂中野字新宿39の5 TEL(0247)49－3111　　印刷／佐藤印刷所



36年継続完納を誓う

納税組長会議

恒例の納税組長会議が、六月二十一日午前十時から山村開発センターで区長さんや組長さん、来賓の方々が出席して開催されました。

会議では、芳賀村長が三十五年継続している納税完納を今年も達成していただきたいと出席者の皆さんにお願いしました。このあと、蛭田村議会議長、丹治白河税務署長、猪狩白河県税事務所長から祝辞がありました。

続いて、赤坂中野区鬼越組長の生田目旭さんが議長に選任され、村長と各課長から四年度予算や村税、各種事業についての説明や協力のお願いをしました。

会議終了後、鹿角平の視察を兼ねて観光牧場で昼食会（バーベキュー）を行い、雨の降る悪天候でしたが日程を終了しました。



身体障害者相談員に 早川 光久さん



前身体障害者相談員・北條昭一さんの辞職により、新しい相談員に早川光久さん（広畑）が任命されました。

身体障害者相談員制度は身体に障害のある人々の相談に応じ、必要な指導を行うなど障害者の福祉対策の一環として昭和四十二年に制度化されたものです。

任期は平成五年三月三十一日までの一年間で、身体障害者手帳のことや車いす、義足などの補装具、身の上、生活などのことで悩みがありましたら、お気軽にご相談ください。

また、北條昭一さんには、相談員として多年にわたり従事していただきましたご協力に対し、心から感謝申し上げます。

くする運動”月間 —ふれあいと対話を大切に—



7月26日（日）
参議院議員通常選挙の投票日



任期満了による参議院議員通常選挙は、七月八日公示、七月二十六日（日）投票日です。

選挙は、私たち主権者が政治に参加する最も基本的な手段です。

良識の府としての参議院の役割と、民主政治の健全な発展のために、棄権しないで投票しましょう。

※投票時間

午前7時から午後6時まで

※投票できる人

昭和四十七年七月二十七日までに生まれた方で、平成四年四月七日以前より引き続き村内に住所があり、選挙人名簿に登録されている方です。

※不在者投票

次のような理由で、投票日に投票できない方は、不在者投票ができます。また、転出者で選挙人名簿に登録されている方は、不在者投票する方法があります。詳しくは村選挙管理委員会へお問い合わせください。

○投票区域外で仕事または業務に従事する方

○病気やお産などで歩行が困難な方

○村外に旅行中（出張、出稼等、）または滞在中の方

〔期間〕七月八日から七月二十五日まで（土、日曜日も投票できます。）

〔時間〕午前八時三十分から午後五時まで

〔場所〕鮫川村役場内

〔持参するもの〕印鑑、入場券

※投票の方法

◎福島県選出議員選挙

候補者名を書きます。（投票用紙は薄い黄色地の紙に黒色で印刷）

◎比例代表選出議員選挙

政党名を書きます。（投票用紙は白い紙に赤色で印刷）

大切な一票です。投票方法に気をつけてください。

一票は君のことばだ

君の考え、願い、思い政治に反映させよう！

7月は“社会を明る



「社会を明るくする運動」は今年も七月一日から三十一日までの一か月間全国各地で行われています。

本運動は、昭和二十六年に発足して以来犯罪や非行の防止と罪を犯した人たちの更生について、すべての人々の理解と協力を得るよう様々な活動を展開してきました。

近年、犯罪情勢がおおむね平穏に推移している中にあって、少年非行は数的に減少しているものの、その内容は十四歳から十六歳までの低年齢層の少年や、経済的にも不自由のないごく普通の家庭の少年による非行の占める割合が高く、また非行の内容も、殺人等の重大事犯が発生しているほか、少年の心身をむしばむシンナー、覚せい剤等の薬物濫用事犯が多発するなど、次代を担う少年の非行の動向は憂慮すべき状況にあります。

こうした状況は、物質的な豊かさを背景とする享楽的風潮や、有害図書のはんらん等にみられる地域環境の悪化によるところが少なくないと思われます。これらに対処するためには、家庭、学校、職場及び地域社会が一体となって、非行の原因となる事態の改善や非行に陥った少年の更生のために、一層幅広い地域活動を展開する必要があります。

このような観点から本運動の趣旨を理解され住民のみなさんのご協力をお願いします。





学校給食で テーブルマナーを 覚えよう

学校給食センターでは、今年度から給食に「テーブルマナー」を導入しました。

外食産業の進出により、子どもたちも洋食を食べる機会が増えたことに伴い、ナイフとフォークの使い方を重点に最低守らなければならないマナーと気持ちよく食事をするための作法を身につけてもらおうというものです。

今年度は、ナイフ・フォーク・スプーン・大皿・中皿を一〇〇セット揃えて、来年の三月までに全学校を対象に行います。

第一回目は六月四日、富田小学校で行われ、各教室で担任の先生がマナーの指導に当たられ、子どもたちは緊張しながらも楽しくテーブルマナーにチャレンジしていました。



6年 小山田早苗さん

初めてのテーブルマナーで普段とちがって楽しい給食でした。これからもずっと続けてほしいです。ポタージュがおいしかった。



4年 須藤 浩美くん

初めてのテーブルマナーでナイフとフォークの使い方がむずかしかった。こういう給食をもっとやってほしい。



2年 国島 歩さん

家の人といっしょに洋食を食べに行ったことがあります。今日はポタージュがおいしかった。これからもこういう給食をやってほしい。

愛 をありがとう

六月十七日、山村開発センターで献血を行い、三十七人の方々からご協力をいただきありがとうございました。



夏休みを楽しく過ごそう

待ちに待った夏休みはもう目の前。子どもたちのはしゃぎ声が聞こえてくるようです。しかし、夏休みは水の事故や交通事故が多発する時期でもあります。夏休みを楽しく過ごせるよう見守ってあげましょう。

水の事故をなくそう

◇危険な場所の点検を

池、用水路、堀などで柵やふたのない危険な場所を点検しましょう。

◇幼児だけの水遊びに注意を

河川や池で、幼児だけで水遊びをしているのを見かけたら一声かけてやめさせましょう。また、幼児の水遊びには必ず大人が同伴するようにしましょう。

交通事故防止は家庭から

◇道路への急な飛び出し

子どもは、一つのことに熱中すると周りのことが目に入りません。道路への急な飛び出しをさせないよう注意しておきましょう。

◇交通ルールを守ろう

子どもは大人のまねをします。子どもの前では〝ちょっとしたルール違反〟も禁物です。

交通事故防止は、まず家庭から徹底させましょう。

花火で遊ぶとき

注意書きをよく読み、次のことに気をつけましょう。

○たくさんの花火に、一度に火をつけない。

○ロケット花火や花火の筒を人に向けて飛ばさない。

○水の入ったバケツを用意し、燃えがらを水につける。

夏の交通事故防止県民総ぐるみ運動
7月21日～8月20日

ファイトある方 募集

鮫川村職員〔一般事務〕

平成５年度鮫川村職員（高校卒のみ）採用候補者試験を次により行います。

1. 職　種　一般事務

2. 人　員　若干名

3. 受験資格

昭和48年４月２日から昭和50年４月１日までに生まれた者。（平成５年３月高校卒業見込みの者を含む）

4. 試験期日

平成４年９月20日（日）

5. 試験会場

棚倉町・福島県棚倉合同庁舎

6. 試験の方法

高校卒程度で次により行います。

(1)　第１次試験
　　教養試験
　　一般知識及び知能

(2)　第２次試験
　　第１次試験合格者に対して、小論文及び個別面接

7. 受験手続

申込用紙は役場総務課で交付します。

8. 受付期間

平成４年７月20日（月）から８月19日（水）まで
（執務時間中に限ります）

※　詳しくは、後日回覧でお知らせします。

献血に協力された方々は次のとおりです。（敬称略）

○成分献血者

▽大楽勝弘（大塩）▽関根義明（西野内）▽鷲野谷弘行（二反田）▽芳賀俊雄（広畑）▽古舘勝人（巡ケ作）▽円井浩明（道少田）▽金沢満（前田）▽斎藤実（酒垂）▽大楽憲子（大塩）▽森好弘（遠ケ竜）▽前田勝之（前田）▽矢吹浩善（芦ノ草）▽斎須寛一（新宿）▽小嶋満（鍬木田）▽森康治（遠ケ竜）▽高木洋市（薄ケ久保）▽関根由美子（荻ノ沢）▽関根政雄（荻ノ沢）▽永沼祥二（古殿町）▽湯坐達雄（新宿）▽須藤功（新宿）▽舟木正二（広畑）▽鈴木優（道少田）▽大内二三夫（本宮町）▽芳賀正訓（江竜田）▽松本丁二（関下）▽円井正男（取上）▽矢吹浩美（宿ノ入）▽鈴木守弘（馬場）▽宗田雅之（巡ケ作）▽舟木正博（石ノ花）▽鈴木徹男（酒垂）▽円井利一（広畑）

○全血献血者（二〇〇㎖）

▽石井智子（酒垂）▽増谷隆夫（荻ノ沢）▽三瓶ゆり子（戸草）▽宗田純子（巡ケ作）

法競技会
第５分団４年連続優勝

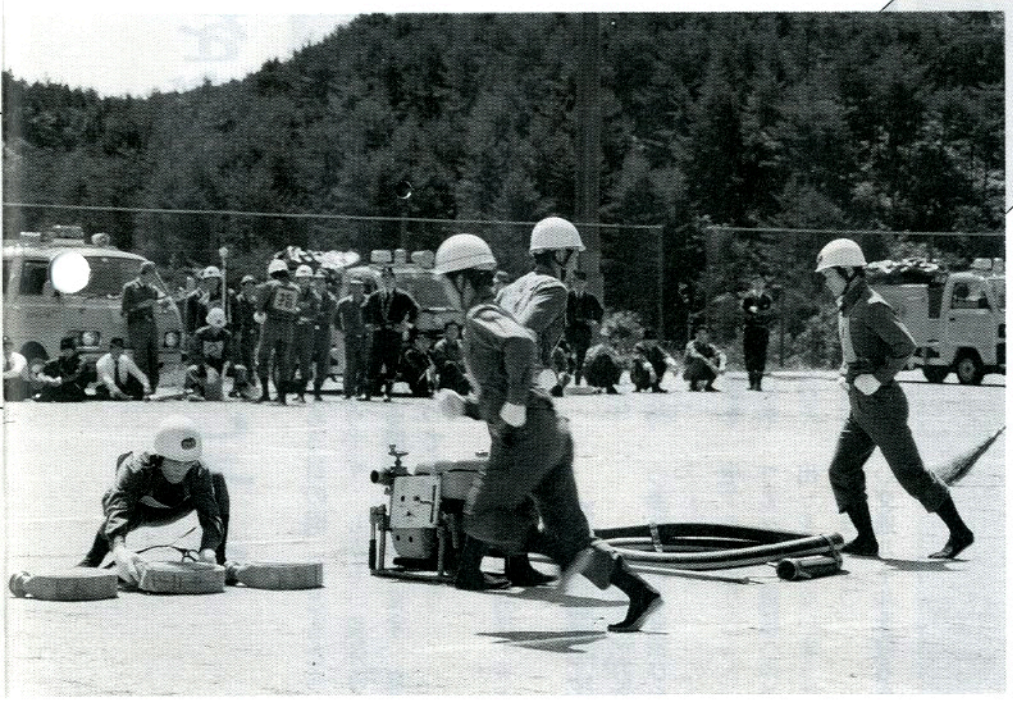

消防団の長い夏が始まった

六月二十八日、青少年広場で鮫川村消防操法競技会が行われました。競技会は、消防団員の訓練の基礎を培い、技術の向上をはかり消防活動に万全を期すため毎年実施されます。競技会には、小型ポンプの部に各分団から七チームが出場し、ポンプ車の部は、代表に決っている第一分団が競技を行いました。各チームとも六月上旬から勤めが終わってから毎日練習に励み、その成果が表われ、熱戦を展開しました。優勝分団は八月二日に塙町で開催される福島県消防操法競技会東白川支部大会に、本村代表として出場します。第一分団と第五分団のご健闘を祈ります。

小型ポンプの部 東白川支部大会 出場選手 第五分団第三班



3番員　中川西吉典



1番員　芳賀　克美



補　欠　吉田要一郎



2番員　萩原　長治



指揮者　白坂　幸雄

競技結果

◇小型ポンプの部

優　勝　第五分団第三班（遠ケ竜班）

第二位　第二分団第二班（酒垂班）

第三位　第四分団第一班（関口班）

村消防操

小型ポンプの部



ポンプ車の部　東白川支部大会出場選手

第一分団第一班

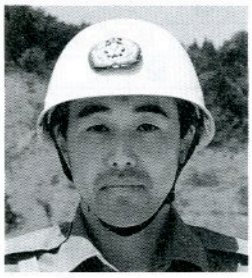

3番員　前田　博之



指揮者　溝井　昭次



4番員　緑川　成生



1番員　高木　真一



補　欠　須藤　　功



2番員　湯坐　達雄



福島県消防協会東白川支部幹部大会

第四十五回福島県消防協会東白川支部幹部大会が六月九日棚倉町中央公民館で行われました。

管内町村消防団の班長以上の役員が出席し、各種表彰や時代の変化に適応した活力ある消防体制をめざす宣言等が決議されました。

受賞者は次のとおりです。

（敬称略）

〔福島県知事表彰〕

◇功績章　岡部　傳

◇精勤章　松本哲明

◇永年勤続章　山形新一、水野一美、森田守

◇優良青年消防団員章　円井浩明

〔日本消防協会長表彰〕

◇精績章　山形新一

〔福島県消防協会長表彰〕

◇功績章　前田武久

◇精勤章　山形新一、湯坐良政、山形仁

◇永年勤続章　白井博明

〔福島県消防協会東白川支部長表彰〕

◇優良分団　第四分団（渡瀬）

◇優良団員　阿久津茂、湯座一男、北條伊佐美、赤坂孝男、小林正次、岡部明、石井清一

◇永年勤続団員　本郷臣夫、北條伊佐美、大竹喜一、高久利道、小林正次、岡部源、北條浩一、鈴木榮、水野一、金沢広一、下重金一、菊地常夫、大平政信

〔団体感謝状贈呈〕

県南西山幼年少年消防クラブ

農薬事故をなくそう



農産物の安定生産と農作業の軽減を図るため使われる農薬も、取り扱いを間違うと中毒症状や皮膚かぶれなどの事故につながります。

慣れからくる不注意が一番危険

農薬による事故は、農薬を使う人のちょっとした不注意からくる事故が全体の約九割を占めています。

農薬の袋などに記載されている使用説明書をよく読んで作業しましょう。

「毎年散布しているから大丈夫」などといった、慣れからくる不注意が一番危険です。

◇**事故の主な原因**◇

- 農薬用マスク、保護メガネ等の防護装備が不十分
- 病後、睡眠不足、生理等体調のすぐれない状態での作業
- 散布途中での喫煙や、散布後農薬が付着した手での飲食
- 炎天下での長時間作業
- 保管場所が悪く、老人や子供が誤って飲む
- 定められた方法以外の使用

狩猟免許試験

平成四年度の狩猟免許試験が次により行われます。

◇**免許の種類**
甲種…網又はわな
乙種…ライフル銃又は散弾銃
丙種…空気銃又はガス銃

◇**受付期間**
第一回
七月十三日～八月十二日
第二回
八月十九日～九月十四日

◇**試験期日**
第一回　九月四日（金）
第二回　十月二日（金）

◇**試験会場**
郡山市労働福祉会館

◇**受験資格**
満二十歳以上で、福島県内に住所を有する者

◇**受験手数料**　四、三〇〇円

◇**受験手続**

- 受験申込用紙の請求
福島県棚倉林業事務所（総務課）で受付します。
- 提出書類
狩猟免許申請書一部、狩猟免許受験票一枚、写真一枚、医師の診断書一部
その他不明な点は、福島県棚倉林業事務所（二二二－二一二一）にお問い合わせください。

木材市況

（奥久慈木材流通センター）

梅雨入りで雨脚が近く、仕事も非常に難しい状態です。入荷材も小径木が主で減少傾向にあります。時期的にも市況が強くなることはなく、横ばい状態です。

しかし、これから伐採する材は虫が付きやすく変色の原因にもなり、価格面、材質面からも現状を維持するのが難しく、暫くは製材工場との綱の引合いがあると思われます。もう既に虫の見受けられるものもあり、販売には注意を要します。

（単位：千円／㎥当たり）

樹種	長級	経級	素材 6月15日 高値	素材 6月15日 仲値	素材 6月25日 高値	素材 6月25日 仲値
スギ	4.0m	3～8cm	18.0			
		9～14	18.3	17.8	18.2	17.5
		16～28	22.0	21.0	21.0	20.5
		30～				
	3.65	18～	22.8	21.0	22.8	21.0
	3.0	3～8	17.5			
		9～12	9.5			9.0
		13～18	24.8	24.2	24.8	24.3
		20～	21.2	20.8	21.0	20.5
	1.8	14～		10.5		
	6.0	16～	30.6	28.5	30.6	29.0
ヒノキ	4.0	3～8	18.0			
		9～13	18.3	17.8	18.2	17.5
		16～28	62.5	38.0		37.0
	3.0	3～8	17.5			
		9～12	9.5			9.0
		13～18	52.5	36.0		
	1.8	14～				

塙セリ市場だより

（4・6・20）

性別	頭数	取引価格 最高	取引価格 最低	取引価格 平均	平均体重	平均日齢	1kg当り単価
	頭	千円	千円	千円	kg	日	円
雌	160	667	177	295	271	322	1,088
去勢	196	778	152	376	303	309	1,242
計	356			340			



保健婦です こんにちは

西山地区で 親子料理教室

去る六月二十日午後六時から山村開発センターで、西山愛育婦人会と役場住民課がタイアップし、親子料理教室が行われました。

今回は、参加者の自宅でとれた野菜や小麦粉等を持ちより、「カルシウムを多く摂取するための食品づくり」をテーマとし、料理実習に取り組みました。

慣れない手つきあり、器用な手つきあり、難しそうな表情をしている人、笑いながら実習している人、いろいろでしたが、親子で意欲的に、参加していました。

試食の後は、頭の体操と、リズムダンスで、食べたばかりのエネルギーを、ほんの少しですが、消費できたようです。

献立

打ち手ケーキ
○入りクルミ
○乳どんぷりグラタン
牛うすシーフード
○ヨーヘー

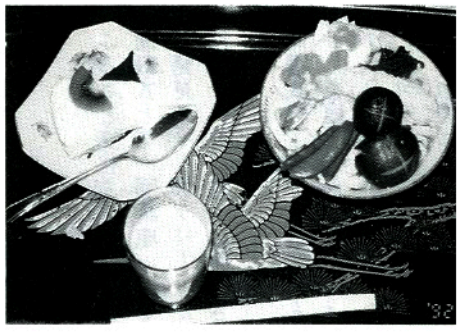

年に一度は子宮頸がん検診を！

なぜ子宮頸がんができるのでしょうか？

多くのがんと同様に、はっきりした原因はまだわかっていませんが、性交経験の有無に深い関係があると言われ、初産年齢が早い、多産、妊娠中絶回数が多い等性体験が早いほど、がんにかかる危険が高くなります。

また、四〇～五〇歳代に最も多く、死亡者は年齢が高いほど多くなります。自覚症状が表われてからでは、手遅れになります。

鮫川村のがん検診受診状況は、胃がんでは二人に一人が検診を受けていますが、子宮がんは十人に三人で、まだまだ受診者が少ないのが現状です。これからは是非、年に一度は検診を受けましょう！

胃がん検診終わる

6月1日から9日までの8日間、各地区の集落センターで、胃がん検診が行われました。胃がん検診の受診状況は、次のとおりです。

〈胃がん検診受診状況〉

地区	3年度	4年度	地区	3年度	4年度
赤坂西野	166人	165人	西山	185人	172人
赤坂中野	183	176	赤坂東野・石井草	191	193
富田	119	115	渡瀬	131	140
青生野	78	72	計	1,096	1,033

胃がんは、鮫川村で最も多いがんです。胃がんは、遺伝と、塩辛い食生活が主な原因とされています。毎年1回の検診だけで安心するのではなく、バランスよく1日30品目を目標として、毎日の食生活に心掛けましょう。

今回の検診では、「胃がん検診録」の問診を記入して受診する方が増えてきたようです。問診は、自分の健康状態を記すものですから、本人又は、家族が一番よくわかるものです。

7月22日には、子宮がん検診を予定しています。是非、検診録の問診は、ご自分で記入しましょう。

又、受診者の方々からは、胃がん検診の順番を待っている間に、循環器検診（血圧、尿検査、血液検査、心電図、眼底検査等）が受けられるようにして欲しいという要望が各地区でありましたので、来年度に向けて検討していきたいと思います。

なお、胃がん検診の結果は約1カ月ほどかかります。結果がわかり次第お知らせします。

ふるさとを再発見

ふるさと歴史ハイキング

村の豊かな自然にふれながら、ふるさとの文化財を訪ねる「ふるさと歴史ハイキング」が六月七日行われました。ハイキングは、村内の小学四年から六年生までを対象に行われ、山村開発センター裏の赤坂館など十か所を見学しました。

参加した児童たちは、初夏のさわやかな自然の中で、説明にあたった村文化財保護審議会委員の先生の話を聞き、村内にある貴重な文化財について学習しました。



おじいちゃん・おばあちゃんとウォークラリーに挑戦！

ふるさと文化ふれあい教室の開級式と第一回講座「ふるさと発見ウォークラリー」が五月三十一日（日）に開催されました。

開講式終了後、全員でこんにゃくを植え、さっそくウォークラリーを行いました。ウォークラリーは、あらかじめ設定されたコースを略図をたよりに問題を解きながら歩くもので、四班編成で行われました。当日は、あいにくの雨模様でしたが、互いに協力して全員無事、完歩しました。

また、コースの中で採集した草花を利用して「おし葉」づくりも行いました。



▽全員でこんにゃく植え

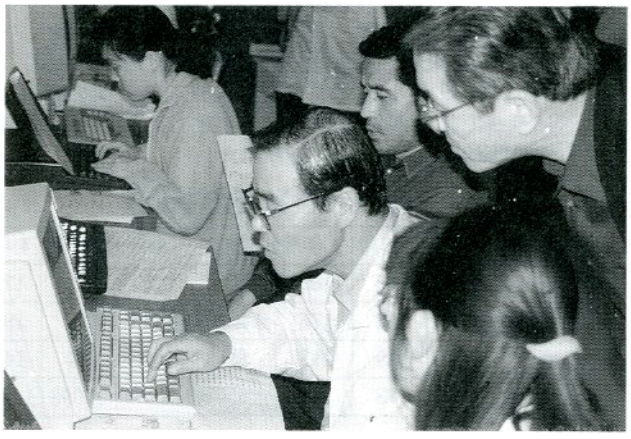

高等学校開放講座

ワープロ・パソコン講座

平成４年度高等学校開放講座が６月２日から７月２日まで鮫川分校で実施されました。この開放講座は昨年度から新規事業として設けられましたが、今年度はワープロとパソコンの２講座を高等学校の協力を得て行いました。

ワープロ講座には18名、パソコン講座には８名の希望があり、それぞれの講座が毎週火曜日と木曜日に夜７時から２時間開催されました。

今やワープロやパソコンも一家に一台の時代に入りつつあります。このような状況において情報機器に対する基本的な理解と簡単な操作技能の習得はこれからの生活に潤いを与えるものです！





鮫川村社会学級開級式

快晴に恵まれ、さわやかな新緑の六月一日、平成四年度社会学級の開級式並びに第一回講座が山村開発センターで開催されました。

開級式は鮫川村長を始め数多くの来賓をお招きし午前十時から行われました。今年度は昨年よりも入級者が多く、当日の入級追加者もあり総数二二二名でスタートしました。

今年度の講座内容は「交通安全教室、健康教室、村内史跡めぐり、一日小学校入学、村外視察研修」など昨年に準じた学習内容を予定しています。

開級式後に行われた第一回講座は鮫川駐在所主任遠藤康雄巡査部長を講師として「高齢者のための交通安全教室」を実施しました。悲惨な交通事故の現状を訴える映画や高齢者として特に注意すべき交通安全についての講話を通じ参加者一同あらためて交通安全に対する認識を深めていたようです。

史・資料を探る

赤坂東野村免状に見る元禄の飢饉

村史編さん室

大きな飢饉として天明、天保期のものはよく知られているが、年代をさかのぼって十七世紀後半、元禄九年をピークとしての四年に及ぶ凶作を赤坂東野村文書の年貢割付状（免状）によって見ることができる。元禄と言えば歌舞伎をはじめとして上方の豊かな商人が中心となってはなやかな町人文化が興隆し、安泰な世が続く中、十五年（一七〇二年）の赤穂浪士の吉良邸討入りで知られているよき時代という印象が強い。

しかし反面で将軍綱吉の生類憐みの令が犬、鳥、はては金魚にまで及びその厳しさに泣かされ、その上打ち続く天災による飢饉にあえぐ庶民とりわけ農民の苦しみは並々ならぬものであった。日当るところのみでなく冷たい日陰の存在を思わねばなるまい。

元禄九年の免状（年貢割付）に赤坂東野村の本田畑、新高を合わせ村惣高を

九百二十二石六斗七升二合

と示し、その中で「田方」分を、「五百六十九石六斗六合」としている。これにより引き分が川欠山崩れ、荒れ、畝違いなどの他に苗無、青立、皆無、砂入、日損（干魃）風損（台風による被害）、水損（水害）等が書かれており、引高は合わせて

三百六十一石四斗三升九合となり、残

二百八石一斗五升四合

に対して三ツ九分（三割九分）の田方課税となっている。引分内訳の中より抄出してみると次のような項が見られる。

一、七拾五石九斗五升一合　当年日損風損青立皆無引本郷分

一、八石八合　当年砂入苗無共引分同所分

一、四拾五石六斗四升八合　当年青立皆無同所分

一、三石二斗七升一合　当年砂入水無引分同所分

一、八石三斗三升七合　当年青立皆無引同所草牛分

一、八石三斗二升　当年青立皆無引同所戸草新高分

一、五石八斗　当年青立皆無引同所伊柳沢分

（以下略）

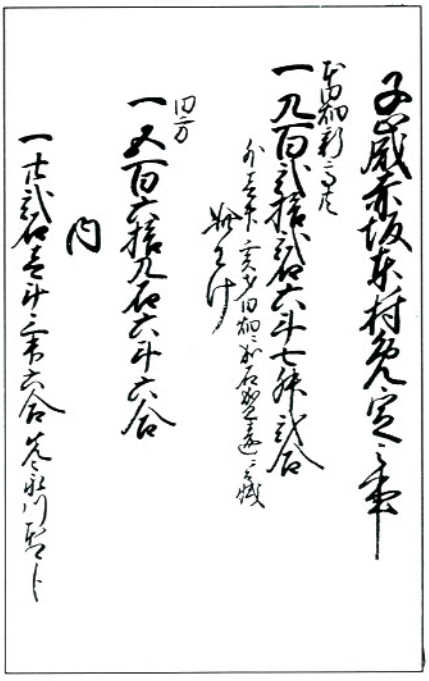

お知らせ

広報にあなたの写真がでていたらご連絡ください。さしあげます。

役場　☎49-3111
鮫川村大字赤坂中野字新宿39-5

老齢基礎年金は満額で725,000円

65歳から支給される老齢基礎年金の年金額は、満額で725,300円（月額60,442円）です。

満額の725,300円の老齢基礎年金を受けられる人は、20歳（昭和16年4月1日以前に生まれた人は昭和36年4月）から60歳になるまでのすべての期間、保険料を納めた人となっています。

保険料の未納期間などがある人は、その期間に応じて減額された年金が支給されます。

また、年金が支給されるのは65歳からですが、60歳から64歳までの間に受け始める支給の繰上げと、66歳を過ぎてから受ける支給の繰下げがあります。

これらの受給は、いずれも申し出が必要で、支給率は年金を受ける人の一生を通じて変わらないことになっていますのでご注意ください。

詳しいことは、住民課福祉係におたずねください。

	支給開始年齢	支給率
繰上げ支給	60歳	58％
	61歳	65％
	62歳	72％
	63歳	80％
	64歳	89％

	支給開始年齢	支給率
繰下げ支給	66歳	112％
	67歳	126％
	68歳	143％
	69歳	164％
	70歳	188％

棚倉保健所からのお知らせ

◎心の健康相談

心の悩みに関する相談を行っています。お気軽にご相談ください。

◇開催日
毎月第二・四木曜日
午後二時から四時まで

◇場所　棚倉保健所内

なお、開催日には専門医による相談を行っていますが、それ以外の日でも電話でご連絡ください。

◎社会復帰相談指導事業

精神障害者の社会復帰の促進を図るため、六月からディケアをはじめました。事業に協力してくださるボランティアの方

“福島空港開港まつり”参加者募集

平成5年3月に福島空港が開港します。開港記念行事の一環として「福島空港開港まつり」が開催され、下記によりイベントが実施されますので、参加を希望する方で不明な点は、企画調整課にお問い合わせください。

綱引大会

1. **日時**＝平成4年9月27日(日)
　9：00～14：00
2. **場所**＝福島空港内
3. **内容**＝・1チーム100名（16歳以上男女50名づつ）とし、35歳以上の者30名以上（おのおの男女15名以上）をチームに入れてください。
　・参加チームは16チームとします。
　・上位3チームにトロフィー景品等を贈呈します。
4. **応募方法**＝役場企画調整課へ7月17日(金)まで申し込んでください。

エアポートウォークラリー

1. **日時**＝平成4年9月27日(日)
　13：00～15：45
2. **場所**＝福島空港内
3. **内容**＝空港内の道路等約4kmを歩き、完歩した組に記念品等を贈呈します。
4. **参加資格**＝親子、兄弟、友達などのグループ（おおむね2～5名）とし、参加組は100組とします。
5. **申込方法**＝往復はがきに参加希望者全員の氏名、年齢代表者の住所、電話番号を記載のうえ「みんなで親しむ福島空港係」に8月15日(土)までに申し込んでください。

（表）

960
福島市杉妻町2番16号
福島県企画調整課内
みんなで親しむ福島空港係御中
住所
氏名

（裏）

みんなで親しむ福島空港参加申込書
みんなで親しむ福島空港に参加を申込みます。
1参加組名
2代表者名　連絡先
3参加人名
氏名　年齢　備考



を募集しています。
◎詳しくは、棚倉保健所保健予防課・保健婦室（☎33－2241）にお問い合わせください。

扇風機は使用前に必ず点検を

そろそろ扇風機が活躍する季節です。

安全に使うため、使用前に十分な点検をしましょう。

◎羽根が回転しない、回転が遅い
◎モーター部が熱い
◎こげ臭いニオイや異常な音がする
　⇦このようなときは
○プラグが抜けている
○タイマーツマミが「切」になっている
○ガードや羽根の取り付けがゆるんでいる
　⇦それでも異常がある
発煙、発火の恐れがあります。プラグを抜いて使用を中止しましょう。

心あたたまる寄附

（社会福祉協議会）

○薄ケ久保　高木　勝美様
　亡母（ロク様）の遺志により　五〇、〇〇〇円
○滝　須藤美喜男様
　亡母（クニ様）の遺志により　三〇、〇〇〇円

（さぎり荘）

○中野長生会
　会長　鈴木　友蔵様
　雑巾　二四枚

心配ごと相談

7月20日（月）
午前10時～午後3時
山村開発センター

なお、午後1時から午後3時までは、弁護士が相談を受けますので、お気軽にご相談ください。

文芸

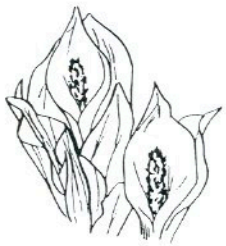

俳句

福島　中井　恒峯

舘山の雲一片や植樹祭
二反田　大平　太平

新緑に湯花流るる中の沢
押目　北条素人坂

見て欲しき藤の揺れいる朝の風
大塩　矢吹　呂孝

山鳩の鳴く声にごる梅雨の入り
横座　矢吹　茂

まっ白な夏の下着の肌ざわり
道少田　山本　朗史

分水の嶺はれやかに茨咲く
押野　山本　恵子

雲渓に一歩ふみだす山の音
前沼　黒田　寿香

吾も又子育てゆだね鳴くカッコウ
いわき市　金沢　暁舟

照り翳る鴨の乱舞や遠岬
道少田　山本五十鈴

谷小田の畦美しく刈られおり
新宿　斎須　信子

高々と笑いひととき湯舟の輪
鮫川分校　沢　草二

紫雲田の寝型は空に吸われたり
鮫川分校　中野西恵美

山風にゆられて飛んだてんとう虫
鮫川分校　蛭田　真琴

新緑の木々のトンネルのぼり行く
大久保　生田目孝子

夏風や昔をいまに地獄絵図
越虫星　武

短歌

山菜を採る山の勾配急なれば足の踏み場を雑木にたよる
中野町　赤坂　朝子

軒下に干しひろげたるぜんまいが夏の日ざしをうけて匂いり
青生野　吉成　タカ

カタクリの花にとどきて藤の花互の花をかざす山の端
田苗下　蛭田　浩市

山奥の赤ゲラが木をつつく音機銃のごとく山に谺す
折戸　阿久津キミヨ

夜の地震雨か風かと指折れば天気占いかと子が笑いおり
名下　須藤美代子

高齢者保健福祉のアンケート書きつつ思うわが終の日を
田苗下　蛭田　正

老いの身を愛しめとわれに声のする八十四才で逝きし父の幻
酒垂　石井　カヤ

夜の明けと共に小鳥ら庭に来てさいずる声の春を呼ぶなり
広畑　岡部ヒサ子

検温に一喜一憂しつつわが顔の移ろいており病院の床
岫長　北條　平

水溜りに蛙飛び交う雨の道今だ幼き命群れなす
棚橋　関根　一好

寒き雨続きてきけぬ鶯の整のう声を今朝は聴きおり

村のできごと

″力作ぞろい″



6月23～28日　鮫川村陶芸愛好会「歩陶里（ほとり）」（芳賀正訓会長）の展示会が山村開発センターで開かれました。歩陶里は今年二月に会員十六人で結成され、毎週土曜日に矢祭町陶芸教室に参加して作品を制作しています。今回の展示会は結成を記念して行われ、コーヒーカップ、皿、植木鉢などの力作六十五点が展示され、訪れた人達はすばらしい作品に見入っていました。

″火遊びしません″



6月20日　西山小学校児童で結成している県南西山幼年少年消防クラブの結団式が行われました。新たに一年生八人が入団し、棚倉消防署鮫川分署長から手帳とバッジが交付され、六年生の関根政幸君が″西山地区から火災を出さない″と誓いを述べました。式終了後防火鼓笛パレードも行われました。

さつき・山野草展



6月22～24日　村盆栽愛好会主催のさつき・山野草展が山村開発センターで開かれました。丹精込めて手入れしたさつき一〇〇点、山野草七〇点が展示されました。今年はおそ霜の影響が心配されましたが、いずれも見事な出来栄えで参観者を魅了しました。

フォトルポ・

地球と仲よくしよう

6月14日　竹飛歩学園で花や鳥を観察して自然に親しみながら、環境をよくして地球と仲よくしようと〝レッツウォーククリーン〟が学園生二十九人が参加して行われました。早朝五時に学園を出発し、鹿角平→関口→江竜田の滝→富田→広畑まで延べ24kmを道路の空カン、ビン類、燃えるゴミをリヤカー二台に積みながら十一時間がかりで歩きました。集まった空カンは、五〇〇本、これをリサイクルし、省資源に役立てます。学園生たちは、一見きれいに見えてもゴミの多いことに驚き、身近な環境をきれいにして、地球と仲よくする活動をこれからも続けていこうと誓い合いました。



ふれあいの輪をひろげよう

6月19日　東白川郡連合婦人会の研修会が山村開発センターで行われ、郡内から120人が参加しました。研修会では、東京理科大学教授久保寺昭子先生の「身体のしくみと放射線」と題する講演もあり、健康や生活環境の重要さを学び、親睦を深めました。





ありがとうございました

6月16日　中野長生会（鈴木友蔵会長）では、美化運動の一環として毎年実施している景勝地強滝遊歩道の草刈り作業を行いました。27人の会員の方々がゴミを拾いながら草を刈り、たいへんきれいになりましたありがとうございました。

〝がんばれ〟

6月14日　村体育協会主催の健康づくり夏季球技大会がソフトボール四十チーム、バレーボール十七チームが出場して熱戦が繰り広げられました。各種目の優勝チームは次のとおりです。
青年ソフトボールAブロック＝中野イーグルス▽Bブロック＝西山ホークス▽壮年ソフトボール＝西野A▽シルバーソフトボール＝中野シルバー▽OBソフトボール＝西野OB▽家庭バレーボール＝青生野▽九人制バレーボール＝中野B





ふれあいひろば

ふれあいひろばは、村民のみなさんに登場していただくページです。
2歳前後の〝お子さん〟と〝いろんな名人〟を紹介します。みなさんの意見、感想などもお寄せください。

わが家のアイドル



前田龍之介くん

(平成2年5月12日生)

前田 均・春美さんの長男（前田）

最近は庭での砂遊びだけでは物足りないようで近所に遊びに行ったりして、子どもなりに世界を広げているようです。

おじいちゃんっ子で時代劇を見るのが好きです。自動車や電車の絵本をよく見ます。

（おかあさん）

名人登場

山野草名人

矢吹幸男さん（64歳）

(赤坂中野字道少田)

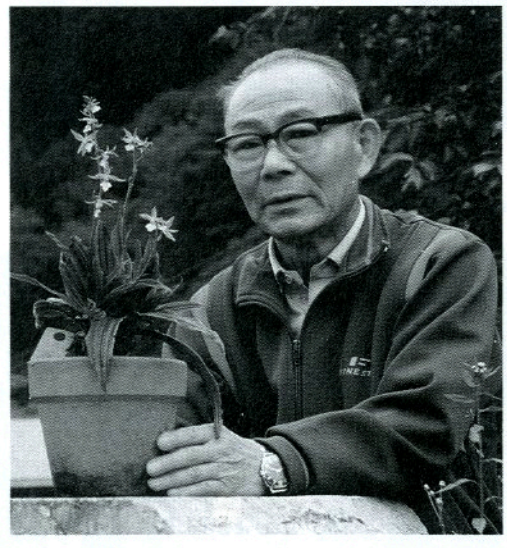

野草の〝かれんさ〟に魅せられ育て始めました。小鉢で生育でき、場所もとらないし持ち運びも楽です。

会津方面や久慈川沿いの岩などに多くはえています。

現在六十鉢くらいありますが、そのうち二十鉢がラン系統です。ウチョウランは湿気があるところを好みますが、葉の間に水があると茎くされをおこすので水やりがむずかしいです。野草は日陰に生育するので、夏は直射日光を避け、乾燥したら水をやる程度で十分です。肥料をやりすぎるのも失敗のもとですね。

わたしたちの職場です②



私たちの勤めている鮫川器機(株)は、昭和48年に操業しました。

富士写真光機㈱の〝カルディア〟のレンズと富士ゼロックスのコピーレンズを製造しています。出荷先は常陸大宮にある水戸富士光機(株)に出荷しています。みなさんのお持ちになっているカメラや勤務先のコピーにレンズが使われているかもしれません。

1か月の生産量はレンズが40万枚、レンズを組み立てたものが10万セットで、工程は、荒摺→研磨→芯取り→コート→組立の順に行われます。

従業員は62人、うち女性が38人で、今年6月からブラジル人で日系三世の方5人がみんなといっしょに楽しく仕事をしています。

年に1度の社員旅行は全額会社負担で今年は6月に佐渡へ1泊2日で行ってきました。また、休日も年間106日あり、農繁期やお盆など地元の実態にあわせて決められています。



鮫川器機株式会社
大字渡瀬字中野町204
☎48－2016

ふたりでバトンタッチ〜⑭

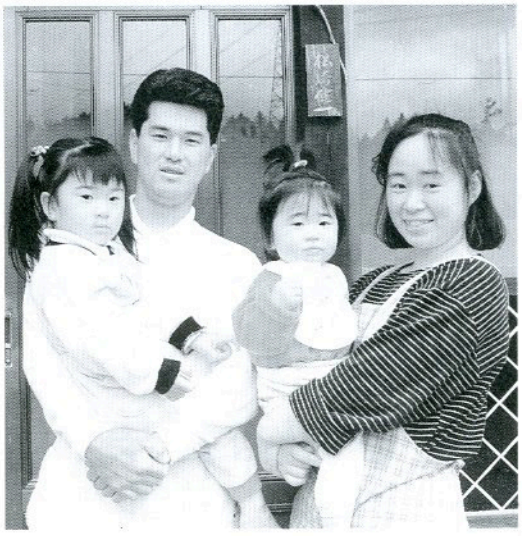

松崎勝雄♡美佐枝さん
(西山字岩野草)

勝雄さんは、松崎健一さんの長男、美佐枝さんは赤坂西野の藤田一夫さんの長女で、平成元年十一月十八日に結婚式を挙げました。

勝雄さんと美佐枝さんは、中学校の同級生同志で、仲の良い友だちのグループで時々遊びに行ったりしていました。

勝雄さんは美佐枝さんの〝やさしくて、大事にしてくれるところ〟にひかれたそうです。

現在、勝雄さんは棚倉町の日本精工に勤め、美佐枝さんは育児をしています。

長女いづみちゃん(三歳)二女奈々美ちゃん(一歳)にも恵まれ、けんかをしたことがなく、明るくホットな家庭を築いています。

松崎さんの紹介で

次は

松崎義安
♡
悦子さんです



高校生のつどい 参加者募集！

7月28～29日の2日間
キミも仲間といっしょに
尾瀬へ行こう！

今月の人口（6月1日）

（人口）	（男）	（女）	（世帯）
5,270人	2,603人	2,667人	1,132戸
（−10）	（−4）	（−6）	（−4）

こちら窓口 5/21から6/20の届出

お誕生おめでとうございます

住所	赤ちゃんの名前	月/日	保護者
薄ケ久保	高木 奨太	5/13	高木 洋市
押野	関根 雄一	5/18	関根 幸雄
中野町	大森 千聖	5/19	大森 良幸
荻ノ沢	増谷 文誉	5/30	増谷 隆夫
西野沢	芳賀 英里	6/1	芳賀 正次
青生野	平久江勝也	6/12	平久江早利

おくやみ申し上げます

住所	亡くなられた方	年齢	世帯主
薄ケ久保	高木 ロク	85	高木 勝美
「滝」	須藤 クニ	76	須藤美喜男
青生野	大森 フデ	85	大森 光枝

今月の納付

固定資産税二期分
国民健康保険税二期分
国民年金保険料七月分
納期限 七月二十七日

ゴミは収集日に

収集コース	種別	7月	8月
江竜田～中野町～福原～彦次郎～鍬木田～前沼～さぎり荘入口～広畑～巡ケ作～役場～保育所コース	可燃物	2.6.9.13.16 20.23.27.30	3.6.10.13.17 20.24.27.31
	不燃物	3.17.31	14.18
農協前～農協倉庫～給食センター～道少田～教員住宅～伏木田～大塩コース	可燃物	2.6.9.13.16 20.23.27.30	3.6.10.13.17 20.24.27.31
	不燃物	3.17.31	14.18
真坂～寅卯平～西部集落センター～茅～本坂～洒垂～滑石～塚本～折戸～宝木～水口～落合～官沢コース	可燃物	1.8.15.22.29	5.12.19.26
	不燃物	2.16.30	13.27
石井草～前田～大久保～鬼越～戸倉～赤柴～菅田～大沢～余所内～沼野沢～岩野草～薄ケ久保コース	可燃物	1.8.15.22.29	5.12.19.26
	不燃物	24	21
越虫～青生野～葉貫～戸草～蕨ノ草～中沢入口～中沢コース	可燃物	1.8.15.22.29	5.12.19.26
	不燃物	1.15.29	12.26
官代～楢久保～遠ケ竜～	可燃物	1.8.15.22.29	5.12.19.26
大石草～内ケ竜コース	不燃物	3.17.31	14.18
鮫川分校（木曜のみ）、鮫中コース	可燃物	2.6.9.13.16 20.23.27.30	3.6.10.13.17 20.24.27.31
	不燃物	2.16.30	13.27

＝あとがき＝

♥村民ロードレース大会が行われた7月5日は不快指数が70を超えたと思います。そのなかで懸命に走る子どもたちの姿をみて〝継続は力なり〟と三日坊主の私は感じました。♥もうすぐ夏休み。みなさんのお宅ではもう計画をたてられましたか。日頃家族サービスをしないおとうさんもぜひ夏休みには子どもといっしょに山・海へ。心に残る思い出をひとつでも多くしたいですね。♥それにはまず体力をつけて、夏バテしないように。

休日のお医者さん

月日（曜）	棚倉町	塙町	石川町
7月12日(日)	菅原	—	原外科
19日(日)	大木	—	務川
26日(日)	東白川中央	中島	山本
8月2日(日)	藤田	車田	大竹眼科
9日(日)	杉山	根本	中島
16日(日)	和田	厚生病院	大野（病）