広報
さめがわ
平成4年
6
No. 462



魚のように泳ぎたい！

発行／編集　鮫川村総務課　〒978-04 福島県東白川郡鮫川村大字赤坂中野字新宿39の5　TEL(0247) 49 - 3111　　印刷／佐藤印刷所

東京鮫川会埼玉支部設立！





東京鮫川会（佐藤大助会長）は、昭和六十二年七月に東京都内に在住している本村出身者で結成されました。

東京鮫川会では、総会、会報の発行、ふるさと親善ソフトボール大会、鮫川うまいもの祭りへの参加など積極的に事業に取り組み、会員数も二百三十人を超えるに至りました。

会発足後、埼玉県在住者から是非埼玉支部を設立してほしいという意見があり、村では昭和六十三年に村内の各家庭に文書を回覧し、埼玉県在住者を調査しました。

その名簿に基づき、埼玉県在住者に入会を呼びかけたところ三十六人の方々から申し込みがあり、今までに入会していた十四人と合わせて五十人になりました。

五月二十四日浦和市・平安閣で「東京鮫川会埼玉支部設立総会」が開催されました。

総会には、新会員十五人、現会員七人と東京鮫川会から佐藤会長ほか八人、村からは芳賀村長、蛭田村議会議長など九人、計四十人が出席しました。

佐藤会長、芳賀満千男設立委員長のあいさつに続いて、芳賀村長、蛭田議長、須藤JA組合長から埼玉支部設立にあたって御祝のことばがありました。次に議事に入り、設立経過報告のあと、埼玉支部役員に、支部長＝芳賀満千男（広畑出身）、副支部長＝阿久津芳雄（蕨ノ草）、評議員＝森正信（遠ケ竜）、中井照雄（広畑）が選任されました。

引き続き懇親会に入り、地酒やまぶきなどを飲みながらふるさと鮫川村や昔話、近況報告などなごやかに懇談しました。

最後に緑川助役の音頭で万才三唱をして閉会しました。

県政モニターに長久保誠一さん



県政についての意見、要望などを県に提出したり、県からのアンケート調査に回答する平成四年度県政モニターに長久保誠一さん（＝大字渡瀬字青生野）が選ばれました。

任期は、平成四年六月一日から平成五年五月三十一日までの一年間です。

吉田義一氏 勲五等瑞宝章受章

土地改良事業・地方自治功労



このたび、吉田義一さん（大字赤坂東野字芦ノ草）が、土地改良事業に長年従事された功労と、鮫川村議会議員として地方自治に貢献された功績が認められ、春の叙勲で勲五等瑞宝章を授与される光栄に浴しました。

吉田さんは、大正十一年二月二十日生れで今年七十歳、昭和三十七年から二十七年間鮫川村の土地改良事業を推進し、理事八年、監事四年、副理事長三年、理事長十二年を歴任し、鮫川村議会議員を昭和四十二年から三期十二年、その間文教常任委員長一期、副議長を二期務め、地域の振興に尽力されました。

現在、鮫川村公民館運営審議会と、鮫川村山村開発センター運営委員会の会長として活躍されています。

勲章の伝達は、五月十五日農林水産省で行われ、吉田さんは令夫人とともに出席され続いて皇居において天皇陛下の拝謁を受け、感激を新たにされました。

受章 おめでとうございます



須藤栄恭さんに 県知事感謝状

5月27日、福島市で開催された「第16回福島県老人福祉大会」の席上、須藤栄恭さん（大字赤坂西野字名下）に県知事から感謝状が贈られました。

須藤さんは、村老人クラブ連合会長、東白川郡老人クラブ連合会長などを歴任し、多年にわたり老人福祉に尽力されてきました。



生田目丈夫さん

献血協力で有功章

献血に強い関心と理解をもって長年にわたり、献血に協力された5人の方々が日本赤十字社福島県支部から表彰されました。
受彰された方は次のとおりです。

◎金色有功章（献血50回）
鍬木田　生田目丈夫さん
◎銀色有功章（献血30回）
二反田　鷲野谷弘行さん
岩野草　須藤ヨシ子さん
荻ノ沢　増谷　隆夫さん
戸　草　本郷まさ子さん

育てよう 緑の大地 夢ある国土



五月二十六日、棚倉営林署主催の「植樹祭」が青生野国有林（下林道）地内で、営林署関係者、来賓、緑のオーナー、渡瀬愛林組合員、渡瀬小学校児童など三百人が参加して行われました。

植樹に先立ち渡瀬小学校四年生から六年生までの児童四十一人が参加して「森林教室」が開かれ、棚倉営林署小林経営課長を講師に木の大切さ、森林の育て方など、森林の重要性を習いました。

植樹祭では営林署長あいさつにつづき、協賛の芳賀村長のあいさつ、来賓祝辞、植樹をする際の注意があり、参加者全員で五年生のヒノキを一本一本丁寧に植え、大木になるようにと願いを込め、足元を踏み付け定植しました。

また、植樹祭終了後、渡瀬愛林組合の手作り〝とん汁〟で会食し、大自然の中で緑の大切さを再認識しました。



森林の果たす役割

- ○水をつくる
- ○山崩れを防ぐ
- ○酸素をつくる
- ○木材資源になる
- ○鳥獣を保護する
- ○地球の温暖化を防ぐ

〝木〟はとても大事

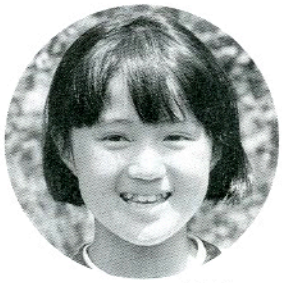

4年　近藤　仁（めぐむ）さん

私は、東京からこの学校にきて、初めてしんりんきょう室に行きました。今まで考えたことはなかったけど、山の木がとても大事なことがわかりました。私が初めてうえた木、大きく育ってほしいです。

すすめよう いきいき森林（もり）づくり

鮫川村で実施している森林生産構造整備推進事業は補助が68％と高率です。手入れの行き届いた健全で活力ある森林づくりにこの事業を活用してください。

補助事業の内容と金額

事業種類	補助額(ha当り)
再造林	309,000円
拡大造林	457,000
枝払い	38,000
下刈	51,000
除伐	79,000

※山林等の条件により補助額が異なる場合もあります。
※天然林、複層林を整備した場合も補助金が出ます。
※作業路を開設する場合は、地権者負担が10％です。
※間伐については、間伐促進強化対策事業で行います。

林齢16～30年生の人工林（スギ、ヒノキ等）を10％以上間伐した場合１haにつき53,000円の補助があります。

◎くわしいことは　役場農林課（☎49-3111）におたずねください。



▲ ヒノキは葉の表を南側に向けて植えるんだよ。



▲緑のオーナーも植付けを。



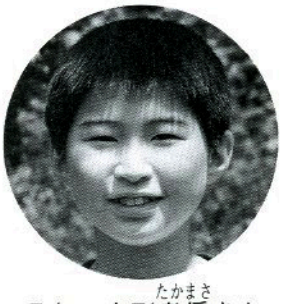

「森林を大切にしなければならない。」植樹祭でそう思いました。だから、ヒノキの苗を植えるときは、ていねいに心をこめて植えました。ぼくも、大きな森林から、一本の木まで、大事にしようと思いました。

5年　山形孝将（たかまさ）さん



渡瀬の下で植樹祭がありました。私は木を植えるのが初めてでした。私達がおじいさんおばあさんになった時、植えた木は切られてしまいます。でも切られる前に見に行きたいと思います。大きくなあれ。

6年　芳賀　巴（ともえ）さん

転作の現地確認 6月22日～30日

水田農業確立対策

平成四年度の転作等目標面積は三年産の米の不作等が影響し、国の保有在庫の不足等から軽減処置が講じられ、二七ヘクタール減の一四三ヘクタール（他用途利用米生産面積を含む）となりました。今年も計画どおり実施されますよう皆さんの特段のご協力をお願いします。

また、年々自己保全管理水田が増加するとともに、牧草等については播き直しを必要とするところなど目につくところがあります。質のよい転作作物を作付し、水田の有効活用をはかるよう、農家の皆さんの一層のご努力をお願いします。

なお、平成四年度の転作等の現地確認は六月二十二日から三十日までの七日間で、別表1のとおり行います。

（別表1）

《転作等現地確認表》

確認日	時間	該当農事組合名
6月22日（月）	午前9時10分	中野町、木之根、中山、下田尻
	午前9時30分	大犬平2、越虫、青生野
	午前10時	関口1、関口2
	午前10時30分	世々麦、江堀
	午後1時30分	大犬平1、丸谷地、西谷地大戸中、江竜田1、江竜田2
6月23日（火）	午前9時	福原、鍬木田二反田、中沢前沼
6月24日（水）	午前9時	木戸沢、広畑大石草、遠ヶ竜、大房、戸草下、石井草
	午前9時10分	葉貫
	午前10時	東野
	午前11時	大竹
	午後1時30分	内ヶ竜上、戸草上、戸草新立
6月25日（木）	午前9時	官代、薄ヶ久保、東真坂、前田、大塩、真坂、馬場、西山第一
	午前10時30分	岩野草
	午前11時	官沢
	午後1時30分	内ヶ竜下
6月26日（金）	午前9時	余所内、西山中央、追木、折戸、宝木、太平、西山四区
	午後1時30分	大沢、新宿
6月29日（月）	午前9時	切払、西野、熊野、滝、塚本
6月30日（火）	午前9時	塩倉、西部

転作助成補助金を利用して 水田の有効利用を！

年々自己保全管理水田が増加し、三年度の実績では一八ヘクタール、転作面積の九・七%を占めるようになりました。水田の有効活用をはかるためにも、助成補助金を利用し、自己保全管理水田の解消に努力してくださるようお願いします。

水田農業確立助成補助金は別表2のとおりです。

（別表2）

（単位：円／10a当たり）

作物区分及び種類等	助成金交付期間	助成基本額	加算額		
			生産性向上加算	特認加算	地域営農加算
自己保全管理	3年間	3,000	—	—	—
一般作物 ・麦・豆類・そば・飼料作物 ・花き・種苗・薬用・香料作物 ・地力増進作物（クローバーれんげ他） ・景観形成作物（れんげ、コスモス、あやめ他）	—	12,000	20,000～26,000	10,000	10,000
永年作物 ・林地・養魚池 ・農業生産用地施設園芸用施設 ・果樹・桑等	1年間	17,000	20,000～26,000	10,000	10,000
・転換畑	5年間				
特例作物 ・野菜（トマト、インゲン、カボチャ他） ・工芸作物（たばこ、コンニャク他）	—	3,000	5,000	5,000	10,000



あなたの愛をありがとう

五月二十七日、村内五会場で献血を行いましたが七十人（うち二十人が四〇〇㎖献血）の方々からご協力をいただきありがとうございました。

献血に協力された方々は次のとおりです。（敬称略）◎は四〇〇㎖献血者です。

◎藤田セツ子（関下）◎穴沢光明（青生野）▽藤田真弓（関口）▽片野良雄（二反田）◎大森茂（中野町）◎中川西寿彦（内ヶ竜）◎渡辺浩佳（蕨ノ草）▽工藤敏広（塙町）◎浅木和幸（見渡）▽生田目英文（大久保）◎浅木敏男（見渡）◎矢吹俊幸（塩倉）◎岡部肇（青生野）◎内田隆広（棚倉町）◎藤田孝之（青生野）◎長井進（青生野）▽長井久幸（青生野）◎鈴木広幸（塙町）▽藤田憲一（青生野）▽高橋重美（表郷村）▽北條明美（岨長）▽須藤シツエ（名下）▽藤田美起枝（本坂）▽北條直美（岨長）▽石井優子（酒垂）▽須藤恵子（名下）▽舟木栄子（石ノ花）▽目黒和子（本坂）▽添田サチエ（鍬木田）▽塩田光子（石井）▽大内二三夫（安達郡）▽茶花雅英（白河市）▽青砥ハツ子（塙町）▽湯坐喜美重（真坂）▽塩田幸子（巡ケ作）▽緑川友恵（押野）◎髙橋兼友（石川町）◎橋本幸雄（古殿町）◎生田目誠（青生野）▽穂積勝則（白河市）▽石井哲（酒垂）▽添田剛弘（鍬木田）▽我妻久子（落合）◎矢吹一男（真坂）▽須藤文江（鍬木田）▽大内康昌（須賀川市）◎遠藤裕美（石川町）▽佐藤文夫（火打石）◎芳賀正人（石川町）◎緑川幸江（古殿町）◎西戸明美（彦次郎）◎樋口和典（石川町）▽近藤保弘（新宿）▽須藤カヨ（後田中）◎鈴木和則（蕨ノ草）◎瀬谷祐治（青生野）▽蛭田昌一（田尻）◎芳賀義美（大石草）▽須藤ヨシ子（岩野草）◎増子学（塩倉）◎石井豊（酒垂）◎鈴木正人（大石草）▽大竹徹（管ノ目）▽松本定吉（西野内）◎松本一治（鍬木田）▽石井智子（新宿）◎前田正喜（道少田）▽斉藤久美子（草牛）▽湯坐きみ子（真坂）◎須藤泰助（新宿）

木材市況

（奥久慈木材流通センター）

五月は雨が近く、入荷が心配される中での市でした。

杉の中目材3.65メートルの売行き・価格共ふるわない影響からか、現在入荷物のほとんどが母屋材・柱材が中心で、30メートルの柱材は動きがよく、価格面でも上昇の兆しがあり活発な取引となっています。

今後は、40メートルの母屋材もある程度の価格上昇が期待できますが、3.65メートル材の製品流通は悪いものの、安値からの入荷減を考えると非常に微妙な動きです。

（単位：千円／㎥当たり）

素材						
樹種	長級	経級	5月15日		5月25日	
			高値	仲値	高値	仲値
スギ	4.0m	3～8cm	18.5			18.0
		9～14	19.5	18.8	18.2	18.0
		16～28	22.0	21.0	22.3	20.8
		30～				
	3.65	18～	23.5	21.5	24.8	21.0
	3.0	3～8	18.0		18.0	
		9～12		8.9	10.0	9.5
		13～18	24.7	23.5	25.4	24.0
		20～	21.2	20.8	21.3	20.8
	1.8	14～	11.0	10.5	11.0	10.5
	6.0	16～	30.6	28.5	29.7	28.5
ヒノキ	4.0	3～8	18.5			18.0
		9～13	19.5	18.8	18.2	18.0
		16～28	38.5	38.0	38.5	
	3.0	3～8	18.0		18.0	
		9～12		8.9	15.0	
		13～18	36.2		35.7	
	1.8	14～				

農地転用をするときは早めに手続を

農地を他の目的に利用する場合は農地法の規定により農地転用許可申請をして県知事の許可を受けなくてはなりません。

1　農地転用をしようとする土地が、農業振興地域整備計画区域内の農用地であるかどうかを、村農林課に問合わせ確認してください。

2　その土地が区域内農用地の場合は農用地利用計画から用途区分の変更をしなければなりませんので、農用地利用計画変更申出の手続きをとってください。

3　変更申出が認可された後に農地転用許可申請の手続きを村農業委員会にしてください。

※　くわしいことは農業委員会におたずねください。

こんにちは

保健婦です

視察研修をおえて

— シリーズ2 —

先月に引き続き、いわき市の特別養護老人ホーム・ディサービスセンター楽寿荘の視察研修に参加した、保健推進員の方々の感想文を、紹介したいと思います。



元保健推進員

大楽　憲子さん

老人ホームというとどうしても暗いイメージになりがちです。しかし、ホーム内を見学して感じたことは、生け花あり、書道ありと、家庭では困難なこともこの場所では、仲間同志の生きがいであり、食事風景も待っている顔は少しかわいそうな気もしましたが、実に楽しそうでした。

家族の介護が困難になった場合、たとえば介護している人が病気になってしまったり、家を新築する時、半年間預ってもらったり、予算の問題もあるとは思いますが、今までの考えを捨て、施設に世話になるのもよいと思います。こんな時代が近いうち必ずくるはずです。

鮫川でも連れ合いが亡くなってしまい、一家族でありながら、昔風の隠居に一人で住んでいる人が多分にいるはずです。話し相手もなく、テレビを見て一日過ごしていると、どうしても人間ぎらいになり出て歩くのがおっくうになりがちです。そのような人達が寄りそって生きていかれる所、心から親切に声をかけてくれる人がそばにいてくれる所、鮫川にも近いうちにそんな施設が設立されるとのことで本当に楽しみです。

でも私は、親の介護は順送りだと考えています。自分の親は生家に通ってまでも看病してやるのが子供達の義務であり、恩返しであり、年老いた親へのせめてもの親孝行だと思います。



元保健推進員

芳賀　喜代さん

昔は60歳になると、うばすて山にすてられましたが、今は福祉が良くなって病院や老人ホームなどがあり、幸せな世の中になりました。しかし老人が多くなり世話をするのが大変です。出来るだけ自分で健康に注意して、広い心で豊かに生きるように今まで習った事を生かし迷惑をかけないよう努力したいと思います。家族や地区の人達とも健康について話合ったり、お互いにうれしい事やつらい事などをたすけ合い、自分の身になって考えてやることが大切だと思います。

木村守江さんが書いた歌のように、

「年を重ねただけで人は老いない
理想を失なった時に初めて老が来る
歳月は皮膚のしわを増すが
情熱を失う時精心はしぼむ
そして精気あること」と

理想を失なわず、情熱を忘れず、短い命を大事に生きて行くよう心がけたいと思いました。

これからも、住民福祉のため少しでも働いて行きたいと思います。

一生自分の歯で

歯は死ぬまで使うものです。子供の頃からの歯磨き習慣は大切ですが保護者が自ら歯磨きする習慣が最も大切です。歯の衛生習慣を契機に、家族ぐるみで歯の衛生に努めましょう。

ポイント

①食事のあとの歯磨きを！

特に夜寝る前のブラッシングは大切です。いろいろな歯ブラシ法を組み合せて、自分に合った歯磨きを身につけましょう。

②バランスの良い食事で歯も身体も丈夫に！

カルシウム（乳製品、小魚、海そう等）だけでなく肉類や野菜など、繊維の多い食べ物も歯には必要です。好き嫌いのない食習慣を！

③甘いオヤツは少なめに！

糖分の一日必要量は20ｇ位です。缶ジュース（サイダー一本38.5ｇ、オレンジ一本35ｇ）や、まんじゅう（一個29.4ｇ）等を子供が多くとると、一日の必要量を大幅に超えるばかりか、甘い菓子等が常時口の中にあることによって、むし歯をつくる細菌を増やすことになります。オヤツは規則的に自然食品を与えましょう。

社会教育委員会開催

委員の任期満了に伴う委嘱替

平成四年度の始めに当たり、社会教育関係の各委員会が開催され、それぞれの分野での事業実績報告と事業計画等が審議され、貴重な意見が出されました。

社会教育関係の行政、事業については、これらの委員の意見を聞いて実施することとなっております。ご意見、要望等気軽に各委員に相談されるようお願いします。

社会教育委員

社会教育委員の任期満了に伴い四月一日付で次の方々に委嘱状が交付されました。(1)

社会教育委員の職務は

・社会教育に関する諸計画を立案すること。

・教育委員会の諮問に応じこれに対して意見を述べること。

とされており本村の社会教育の方向づけを示唆する重要な職務です。

文化財保護審議会委員

委員の任期満了に伴い、四月一日付で次の方々が委嘱されました。(2)

文化財保護審議会委員の職務は

文化財の保存活用に関する事項について、教育委員会の諮問に応じて調査、審議することとされています。審議会では、文化財等調査を毎年実施し、埋れつつある貴重な伝統文化等の保存に努めており本年度は保護、調査、俗称調査のまとめ等を行うことになりました。

(1) 社会教育委員

職名	氏名	住所
委員長	青戸彦磨	富田字前沼171
副委員長	鈴木進	大字渡瀬字木之根101 教員住宅
委員	田子陽子	赤坂西野字酒垂1
委員	高木真一	赤坂中野字新宿42
委員	湯坐好郎	赤坂中野字真坂39－1

(2) 文化財保護審議会委員

職名	氏名	住所
会長	前田栄美	大字赤坂東野字官代65
副会長	関根一好	大字西山字棚橋63
委員	北條平	大字赤坂西野字岫長193
委員	円谷菊重	大字西山字鬼越25
委員	山形美保	大字渡瀬字木之根74

史資料を探る

「天保五年正月米価並御制禁仰渡書」

村史編さん室

日本全史一八三二(天保四年)の項を見ると「全村餓死の悲惨な村も―東北中心に天保の大飢饉始まる」の大見出しが飛び込んでくる。この年は夏の長雨と低温に加えて、東北には大洪水の災害と重なり七割の減収、はては収穫ゼロの状況さえ見られた。春から寒冷が続き天明の飢饉と同様の様相であったと言われる。そしてその前兆は天保元年二年の不作にすでに現われていた。それが一挙に止めを刺された形となり、全国で米価が高騰し、買い占めの米屋に対し打ちこわしが相次いで起った。

これに対処するため幕府は救米のほか、米取引の価格(場)の抑制策を取った。その文書が富田村天保五年の請書として残されている。これには支配所近領にて金一両にて米一斗四・五升又、一斗三・四升、さらには一斗以下の取引が行われている趣に対し、一斗以下の売買人の名前を取調べ届け出ること、取締りをきびしく行うべきことが記されている。江戸時代の主要物価変動の資料と金一両に対する銀・銭貨相場の資料を合わせみると、この時期米一石は銀百十匁余、一両は銀六十二匁と分かる。したがって米一石は二両、一両では五斗ということになる。それを一斗四五升はては一斗未満というのでは四、五倍もの高価相場ということになり、貧しい農民や町人の求め得る値段でなかったことは明らかである。

天明の飢饉を経てさらに文政の凶作等もあり、寺西代官の救荒施策にもかかわらずこの請書の小前百姓は彦兵衛他二十四人で、すでに三分の一に減ってしまったことを物語っている。

お知らせ

役　場
鮫川村大字赤坂中野字新宿39－5
☎ 49－3111

児童手当の現況届忘れずに

児童手当を受給している方は、毎年六月に現況届を提出することになっています。

この現況届は、受給者の前年度分（平成三年度分）の所得状況と対象となる児童の養育の状況等を確認するためのものです。期間中に届出をしないと受給資格があっても六月以降の児童手当の支払いを受けることができなくなりますので、忘れずに提出してください。

※ **提出期限**
六月三十日（火）

※ **提出先**
役場住民課

年金

年金手帳を大切にしましょう

オレンジ色の年金手帳は、国民年金、厚生年金保険と共通です。

この手帳は初めてそれぞれの制度に適用（加入）されたときに、それぞれの制度の年金の記号番号と一緒に交付されます。

また、交付された記号番号は一生変わりません。

この年金手帳は、退職、転職、住所変更、結婚した場合などの届出をするときや、年金の請求をする場合には必要になりますので、大切に保管しましょう。

事業主のみなさん 求人説明会を開催します

平成五年三月新規学校卒業者を対象とする求人申込みの受付を六月二十日から開始します。

優秀な人材を確保されるために、お早めに〝ハローワーク〟白河公共職業安定所にお申込みください。

つきましては、次により求人申込み説明会を開催します。

一、日時
平成四年六月十七日（水）
午前十時

二、場所
棚倉町商工会

※ 問合せ先
ハローワーク白河公共職業安定所
（☎〇二四八－二四－一二五六）

保健だより

※はしかとおたふくかぜの予防接種は、七月と八月を除いて、いつでも診療所で受けることができます。今、鮫川村では、風疹、水ぼうそうが流行しています。はしかとおたふくかぜは、罹患すると重症になりやすいので、流行する前に受けましょう。

受ける方は、村診療所（☎49－2028）まで電話予約してください。

※母子健康手帳交付日
6月19日（金）
7月17日（金）
・受付時間　9時～9時10分
・場所　山村開発センター
・対象者　妊娠と診断された方本人です。
・印鑑を持参してください。

妊娠悪阻や切迫流産等で入院しているために交付日に来所できない方は、事前に保健婦まで電話（49－3111）連絡してください。

募集
鮫川村職員〔保母〕

平成５年度鮫川村職員（短大卒程度）採用候補者試験を次により行います。

1．職　種　保母
2．人　員　若干名
3．受験資格
昭和44年４月２日から昭和48年４月１日までに生まれた者で、保母の資格を有する者。または平成５年３月までに取得見込みの者。
4．試験期日
平成４年８月２日（日）
5．試験会場
福島市・福島県自治会館
6．試験方法
(1)　第１次試験
①教養試験
一般知識及び知能
②専門試験
専門知識及び知能
7．受験手続
申込用紙は役場総務課で交付します。
8．受付期間
平成４年６月１日から平成４年６月30日まで



広報にあなたの写真がでていたら
ご連絡ください。さしあげます。



文化の向上に

大池基義さん（大字赤坂中野字新宿）から、このほど村にみごとな額画（複製画）二点が寄附されました。

寄附いただいた額画は、山村開発センターと農業技術指導センター内に展示しました。

心あたたまる寄附

（社会福祉協議会）

○大根屋敷　金澤　清和様
亡母（チヨ様）の遺志により
五〇、〇〇〇円

○沼野沢　水野　啓様
亡母（キク様）の遺志により
三〇、〇〇〇円

○中沢　長久保　利生様
亡母（トリ様）の遺志により
三〇、〇〇〇円

○中野町　遠藤　雅人様
亡父（幸治様）の遺志により
一五〇、〇〇〇円

心配ごと行政相談

6月22日（月）
午前10時～午後3時
山村開発センター

なお、午後1時から午後3時までは、弁護士が相談に応じますので、お気軽にご相談ください。

文芸

俳句

道少田　山本　朗史
あざやかな水の輝き早苗起つ

大　塩　矢吹　呂孝
木洩れ日に花の優しき桜草

いわき市　金沢　暁舟
春の塵かぶる広場の丸木椅子

新　宿　斉須　信子
蒸しパンに秘めたむかしやアヴィマリヤ

福島市　中井　恒峯
水ぬるむ受話器に声をつくりたる

二反田　大平　太平
たらの芽の霜にいたみしこげ茶色

押　目　北条素人坂
巣づくりの野鳥鳴き交うこだまして

押　野　山本　恵子
落人の里の午睡や山桜

前　沼　黒田　寿香
花吹雪舞うや亡父への憶い乗せ

道少田　山本五十鈴
ここよりは下りコルリが弾みゆく

大久保　生田目孝子
チューリップ親指姫の夜の眠りを

鮫川分高　藤田　朝子
いそいそと我が学問へ春炬燵

鮫川分高　円井ひとみ
風船や黄色に変わる信号機

鮫川分高　沢　草二
八溝八嶽一峰冷ゆる新茶かな

横　座　矢吹　茂
農機具の数々ならべ田植時

短歌

名　下　須藤美代子
峠路の土産物屋の店先の土笛吹けば古代偲ばる

大石草　鈴木イミ子
トラクターの畦塗る音に拍子あり芽吹きし山に谺がかえる

折　戸　阿久津キミヨ
鯉のぼり五月の空に泳ぎいて気まぐれの大雪に尾を垂らしたり

田苗下　蛭田　正
「田植歌」の句碑たずぬれば十念寺の枝垂桜の紅はほころぶ

広　畑　岡部ヒサ子
「しゅっしゅっ」と炊飯器の湯気は沓い日の蒸気機関車を顕たしめる

酒　垂　石井　カヤ
無事に過ぎて今日一日を語りつつ夫と夕餉のこの安らぎよ

棚　橋　関根　一好
一本の石楠木つづじ咲き満ちて独りの部屋も今宵華やぐ

岫　長　北條　平
不順なる気候なれどもすくすくと伸びゆく苗に追われる吾は

青生野　吉成　タカ
雨の止む山谷に霧の立ちこめて兎が一羽抜け出してくる

田苗下　蛭田　浩市
馬鈴薯を植え終えし日の午後を春の雷鳴りて雪の降り出づ

本　坂　藤田　初枝
雪解の水ゆるやかにすじなして土にみどりの萌え立ちており

中野町　赤坂　朝子
春時雨新傘さして仲の良い新入生二人が肩くみてゆく

越　虫　星　武
隣床にやすめる媼八十六才という退院のこと元気に話す



“いちご”だーいすき

5月27日　渡瀬保育所の園外保育として「いちご狩り」が棚倉町のいちご園で行われました。甘い香りいっぱいのハウス内で、真っ赤ないちごを小さな手で摘んでほおばり、楽しいひとときを過ごしました。



がんばったね！

5月24日　鮫川小学校の春季大運動会が行われました。朝のうち降っていた雨も子ども達の元気でふきとばし、百五十メートル走や鮫川競輪、紅白リレーなどの三十四種目に力をふりしぼり、元気いっぱい競技しました。

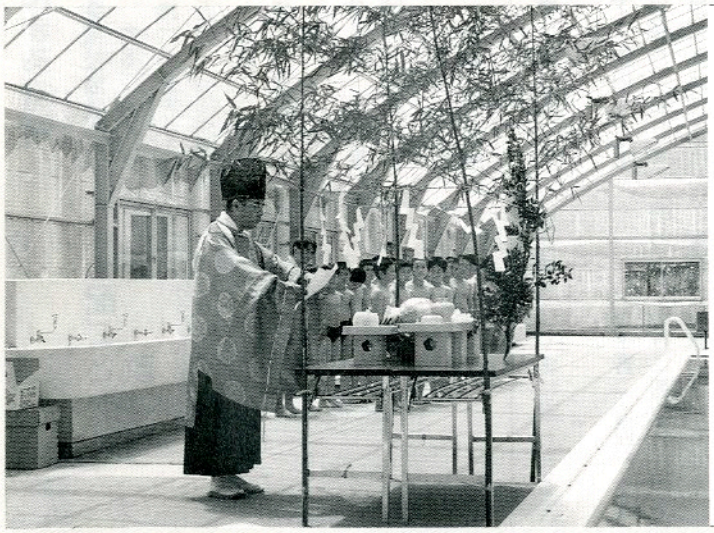

待望のプール開き

6月2日　農業者トレーニングセンターのプール開きがプール内の塗装工事のため、例年より一月程遅れて行われ、村体育協会主催の安全祈願を行い期間中の無事故を祈りました。

この日プール内の気温は三十四度、水温十八度と絶好のプール日和。鮫川小学校の児童たちが元気よく水しぶきを上げ、初泳ぎをしました。

フォトルポ・



〃楽しかった〃

5月7日　鮫川保育所で「子供の日の集い」を青少年広場で行いました。保育所のこいのぼりを子どもたちが手にしてグランドいっぱいに走りまわった後、国旗掲揚塔にあげたこいのぼりが、五月の風を受けおなかをふくらませて泳ぐと子どもたちは大喜び。おもいっきり遊んで、元気いっぱいの集いでした。



公共牧場開牧

5月14日　健康で低コスト牛を生産し、経営向上を図るため設置された東野牧場と戸草牧場が開牧され、郡内の農家から和牛三十三頭、乳牛三頭が放牧されました。車から降され、体重測定や血液検査をした後、草の良くのびた牧場に放牧されました。放牧されると気持ち良さそうに牧場内を走りまわり、草を食んでいました。牛たちは十一月の閉牧まで広々とした牧場で過します。



野鳥とともに生きよう

5月8日　西野みどりの少年団で「探鳥会」が行われました。毎年早朝に実施していましたが、今年は午後三時から行い、鳥たちの夕方のようすが観察できました。双眼鏡をのぞいて姿を追い、鳴き声を聴き別けて、セキレイ、ヒヨドリ、ホオジロなど十七種類の野鳥を確認しました。

わが家のアイドル



鈴木　祐介くん

（平成２年６月20日生）

鈴木一・恵美子さんの三男（鍬木田）

最近は何にでも興味があり「これなあに」の連発。病気ひとつせず元気いっぱいでお兄ちゃん達をやっつけることもしばしば。朝起きるとすぐ、山盛りのごはんをたいらげてしまうわが家のあばれんぼう将軍です。

（おかあさん）

ふれあいひろば

ふれあいひろばは、村民のみなさんに登場していただくページです。

２歳前後の〝お子さん〟と〝いろんな名人〟を紹介します。みなさんの意見、感想などもお寄せください。



名人登場

魚釣り名人

舟木　忠光さん（64歳）

（赤坂東野字広畑）

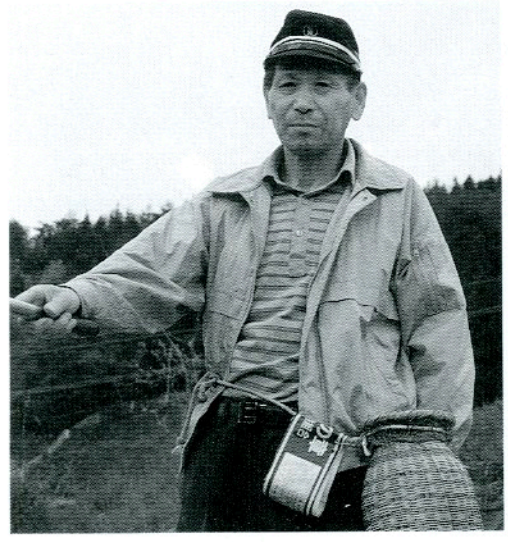

十歳の頃から父親に連れられて釣りを始めました。主にヤマメ、イワナなどを釣ります。ヤマメは一年に七〇〇匹くらい釣ります。今年の四月一日の解禁には四十五㎝のニジマスを釣りあげ、あまりの大きさに気味が悪いくらいでした。鮫川の釣り場のポイントは広畑と前田地内です。釣りのコツは、昔から「魚釣るなら天気で釣れ」といわれるように、天候が勝負。雨がシトシト降る日は最高です。あとは何といってもキャリアですね。

ふたりでバトンタッチ～ ⑬



坂本清美♡京子さん
(西山字岩野草)

清美さんは、坂本忠雄さんの長男、京子さんは福島市の出身で、昭和六十二年一月十七日に結婚式を挙げました。

清美さんが現在の農業短期大学に通っていたとき、先輩の紹介で、福島市内のダックシティ山田に勤めていた京子さんと知り合いました。

清美さんは京子さんの〝気がきくところ〟に、京子さんは清美さんの〝年の割にしっかりしているところ〟にひかれたそうです。

清美さんは学校卒業以来鮫川村農業協同組合に勤め、京子さんは現在鮫川ハーネス西山工場に勤めています。

長男の雄希君（五歳）、二男の和也君（三歳）、三男の翔大君も四月に生まれ、〝健康で明るく、笑いの絶えない家庭〟を目標にホットな家庭を築いています。

坂本さんの紹介で

次は

松崎勝雄
♡
美佐枝さんです

わたしたちの職場です ①



私たちの勤めている(株)田中ニットは、昭和48年に操業して、来年20周年になります。

ニット製品のアウターを製造しており子供服のブランド「サザン青山」が70%婦人服「レナウンルック」が30%です。ブティック、デパートで販売され、東京、大阪に出荷しています。

1月の生産量は40,000枚で、作業は、裁断⇨刺しゅう・プリント⇨縫製⇨穴かがり⇨仕上げ⇨梱包の順で行われます。

現在、従業員は45人でうち男性が4人、平均年齢が36.7歳と若くて、明るい、相手の気持ちをくみとることのできるホットな職場です。

さくらんぼ狩りやいも煮会、ボーリング大会など2か月に1回の割合でレクリエーションの事業があります。

今までに結婚、停年退職以外に退職した人がなく、職場の良さがあらわれていると思います。



株式会社　田中ニット
大字赤坂中野字巡ケ作1
☎ 49-2208

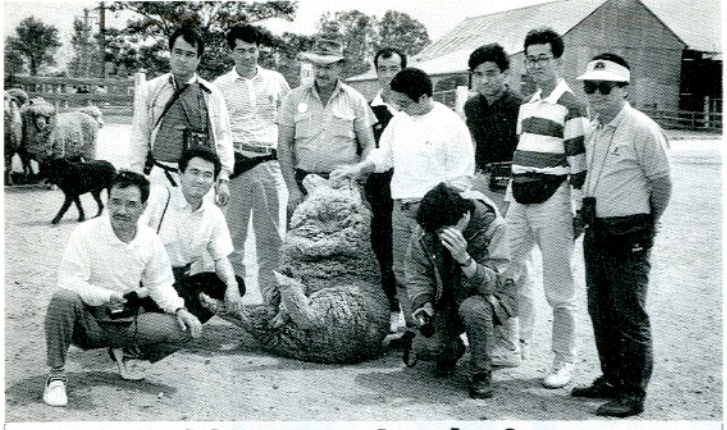

女性のみなさん オーストラリアへ！

平成４年度の鮫川村ふるさと後継者育成研修事業は、18歳から40歳くらいまでの女性を対象に行います。

期　　間　平成４年９月３日～10日（８日間）
参 加 費　約１５０，０００円
募集人員　１０名
申込期限　６月20日まで役場企画調整課へ

今月の人口（５月１日）

（人口）	（男）	（女）	（世帯）
5,280人	2,607人	2,673人	1,136戸
（+14）	（+７）	（+７）	（+７）

こちら窓口

お誕生おめでとうございます

住所	赤ちゃんの名前	月齢	保護者
岩野草	坂本　翔大	17	坂本　清美
前塩倉	増子　麻美	19	増子　学
鍬木田	戸村　侑司	20	戸村　正明
頭割	生田目　梓	27	生田目太一
大平	関根　克弥	29	関根　一則
仁田	緑川　晴香	5	緑川　義勝

おくやみ申し上げます

住所	亡くなられた方	年齢	世帯主
寅卯平	大根屋敷　ミイ	73	中川西常雄
大根屋敷	中川西　ミイ	79	舟木　辰雄
沼野沢	金澤　チヨ	71	金澤　清和
青生野	長井アイ子	42	長井　久男
中沢	水野　キク	86	水野　一男
中野町	長久保トリ	83	長久保利生
遠藤　幸治	遠藤　雅人	73	

4／21から5／20の届出

前田	前田　早月	5	前田　均
荻ノ沢	江田　雄一	5	江田　幸雄

ゴミは収集日に

収集コース	種別	６月	７月
江竜田～中野町～福原～彦次郎～鍬木田～前沼～さぎり荘入口～広畑～巡ケ作～役場～保育所コース	可燃物	1.4.8.11.15 18.22.25.29	2.6.9.13.16 20.23.27.30
	不燃物	5.19	3.17.31
農協前～農協倉庫～給食センター～道少田～教員住宅～伏木田～大塩コース	可燃物	1.4.8.11.15 18.22.25.29	2.6.9.13.16 20.23.27.30
	不燃物	5.19	3.17.31
真坂～寅卯平～西部集落センター～茅～本坂～酒垂～滑石～塚本～折戸～宝木～水口～落合～官沢コース	可燃物	3.10.17.24	1.8.15.22.29
	不燃物	4.18	2.16.30
石井草～前田～大久保～鬼越～戸倉～赤柴～菅田～大沢～余所内～沼野沢～岩野草～薄ケ久保コース	可燃物	3.10.17.24	1.8.15.22.29
	不燃物	26	24
越虫～青生野～葉貫～戸草～蕨ノ草～中沢入口～中沢コース	可燃物	3.10.17.24	1.8.15.22.29
	不燃物	3.17	1.15.29
官代～楢久保～遠ケ竜～大石草～内ケ竜コース	可燃物	3.10.17.24	1.8.15.22.29
	不燃物	5.19	3.17.31
鮫川分校（木曜のみ）、鮫中コース	可燃物	1.4.8.11.15 18.22.25.29	2.6.9.13.16 20.23.27.30
	不燃物	4.18	2.16.30

休日のお医者さん

月　日（曜）	棚倉町	塙　町	石川町
６月14日(日)	藤　田	根　本	鹿　岡
21日(日)	杉　山	厚生病院	大野(病)
28日(日)	和　田	—	中　島
７月５日(日)	勝　田	石　川	田　中
12日(日)	菅　原	—	原外科
19日(日)	大　木	—	務　川

今月の納付

村県民税　第１期
国民健康保険税　第１期
国民年金保険料　６月分
納期限　６月25日

＝あとがき＝

♥植樹祭を取材して、改めて森林の大切さを認識しました。♥地球環境の問題をよく耳にしますが、ゴミの減量化、再生利用なども当然ですが、私たち農山村に住む者にとって木を植え森林を育てることが重要な役割なのではないでしょうか。地球にもっとやさしくしましょうね。