広報 さめがわ
平成4年
3
No. 459

35年継続完納を記念し 納税表彰式を開催





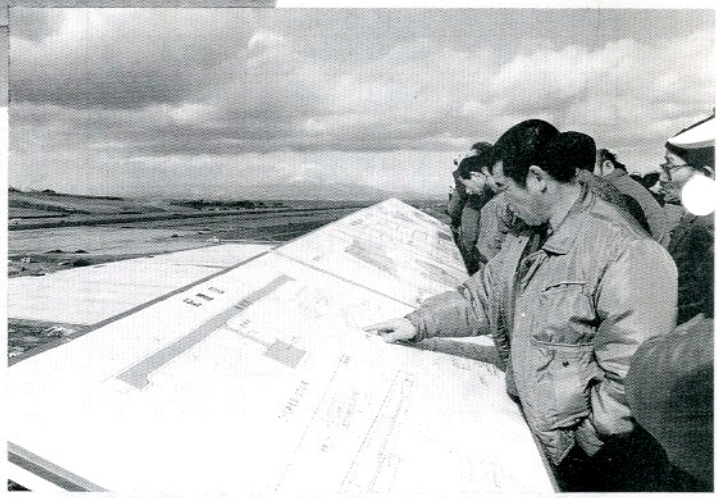

平成３年度の村税は、昨年12月28日で全村完納となり、35年継続完納を達成しました。これに感謝して２月23日午前10時から山村開発センターで納税表彰式が行われました。式では、まず芳賀村長が35年継続完納の御礼を述べ、続いて行政区、区長、納税組合、優良納税組長、健康家庭などの表彰や感謝状の贈呈が行われました。表彰式終了後、バスに乗車して須賀川市・玉川村に建設中の福島空港を視察しました。

発行／編集　鮫川村総務課　〒978-04 福島県東白川郡鮫川村大字赤坂中野字新宿39の5 TEL(0247) 4 9 - 3 1 1 1　　印刷／佐藤印刷所

今年の転作目標面積 143ヘクタールに

水田農業確立対策



去る二月十八日農業技術指導センターで、農事組合長会議が開催され、平成三年度の水田農業確立対策実績報告（表1～3）と平成四年度の転作等目標面積の配分（表4）水田農業確立対策の推進、米の事前売渡申込数量の内示などについて協議されました。

平成三年度の転作等の目標面積は当初一七〇ヘクタールを配分されましたが、農協が取り組んだ米の消費純増策「ごはんおかわりもう一杯運動」により、転作等目標面積は一六七・三七ヘクタールに減じられ、それに対し一八九・〇七ヘクタールの実施、一一三・〇%の達成となりました。農事組合長さんをはじめ、農家の皆様方のご協力に感謝申し上げます。

また、平成四年度は三年産の米の不作が影響し、国の保有在庫の不足等により緊急、応急的な対応として、今年かぎりの軽減処置が講じられ、転作等の目標面積は一四三ヘクタールとなりました。昨年の一七〇ヘクタールに対し二七ヘクタールの減、一五・九%の緩和となっています。各農事組合への配分は別表4のとおりです。

軽減された面積への水稲作付は、保全管理水田や青刈り水田さらには生産性の低い転作田の活用を図っていただくとともに、転作には生産性の高い作物、または収益性の高い作物を取り入れて、少しでも所得につながるよう皆様方のご努力と、また平成四年度の転作等目標面積が一〇〇%達成されますようご協力をお願いします。

表1　平成3年度転作等実施状況

転作等目標面積	167.378 ha
転作等実施水田面積	189.07 ha
（内訳）	
一般転作等実施面積	160.63 ha
実績算入面積	22.23 ha
他用途利用米実施水田面積	6.20 ha
転作等達成率	113.0 %
生産性向上加算面積	133.44 ha
生産性向上加算割合	70.6 %
地域営農加算面積	137.33 ha
地域営農加算割合	72.6 %
転作等実施農事組合数	63農事組合
（内訳）	
転作等達成農事組合数	63農事組合
転作等未達成農事組合数	0農事組合
転作等助成補助金交付額	43,832,125円
（内訳）	
基本額	16,261,610円
生産性向上加算額	13,837,965円
地域営農加算額	13,732,550円

表2　平成3年度地域営農推進基金事業

①　地域営農推進基金の造成

区分		金額	摘要
拠出金	農家拠出金	13,755,312円	米売渡可能面積46,866a ×2,935円／10a
	調整金	6,437	農協営農改善費
	小計	13,761,749	
地域営農加算金		13,732,550	交付対象面積 13,732.55a ×10,000円／10a
合計		27,494,299	

② 地域営農推進基金の使途



区分		金額	摘要
地域営農加算事業費	とも補償費	13,735,297円	転作実施面積17,643a×7,785円／10a
	超過達成奨励費	3,643,185	転作超過面積 2,428a×15,000円／10a
	団地化奨励費	732,160	団地の規模要件　概ね30a以上 団地化面積732.16a×10,000円／10a
	振興作物奨励費	844,965	振興作物作付面積563.31a×15,000円／10a
	他用途米生産対策費	216,177	他用途米出荷数299個×723円／30kg
	次年度対策費	4,019,770	平成３年度転作実績配分 戸数割 30%　面積割 70%
	小計	23,191,554	
推進費	営農条件整備事業費	3,849,110	転作作業用機械 トラクター１台購入
	産地確立推進大会費	453,635	推進大会経費
	小計	4,302,745	
合計		27,494,299	

表３鮫川村転作推進集落育成事業助成補助金交付額

基本割	基礎額×農事組合員数＝算出額	
	1,000円×　804名	804,000円
転作等実施者割	基礎額×転作等実施者数＝算出額	
	1,000円×　742名	742,000円
転作等実施面積割	基礎額×転作等実施面積＝算出額	
	2,000円／10a×18,776a	3,752,000円
補助金交付額合計		5,298,000円

＊ 組外の転作等目標面積・実施面積等は除かれています。

表４　平成４年度農事組合別転作等目標面積

（単位：アール）

	農事組合名	目標面積		農事組合名	目標面積		農事組合名	目標面積		農事組合名	目標面積
赤坂西野	切払	586		小計	2,455		木戸沢	55		下	122
	西野	205	赤坂中野	新宿	156		大竹	119		大戸中	219
	熊野	323		真坂	306		戸草新立	82		江竜田一	147
	滝	341		大塩	318		戸草上	124		江竜田二	64
	塚本	500		東真坂	37		戸草下	131		関口一	147
	塩倉	242		薄ケ久保	62		葉貫	240		関口二	150
	西部	457		官沢	237		広畑	6		越虫	255
	小計	2,654		馬場	273		小計	2,492		小計	1,959
西山	西山第一	281		小計	1,389	富田	前沼	215	青生野	世々麦	386
	西山中央	188	赤坂東野・石井草	前田	78		中沢	275		丸谷地	147
	大沢	47		石井草	247		二反田	626		大犬平一	272
	余所内	193		官代	174		鍬木田	495		大犬平二	233
	大平	154		大石草	233		小計	1,611		江堀	302
	追木	299		遠ケ竜	297	渡瀬	田尻	142		青生野	180
	折戸	219		大房	216		福原	362		西谷地	180
	宝木	278		内ケ竜上	31		中山	147		小計	1,700
	岩野草	443		内ケ竜下	59		中野町	94		その他	40
	西山四区	353		東野	400		木之根	110		合計	14,300

※目標面積には他用途利用米を含む

たくましい農業後継者
明日への農業をめざす

二月八日、青年農業者と村長との農政懇談会が開かれました。農業をめぐる環境は厳しい情勢にあって、農業振興の一翼を担っている村の青年農業士や中核農業者で、水稲、畜産等意欲的に取り組んでいる青年と村長がひざを交えての懇談で、明日への農業をめざして活発な意見の交換や提言が行われました。



＝ 村長との農政懇談会 ＝

低コストの牛肉を

長久保　さっそくですが、肉用牛をやられている高野さんの経営状況などお聞かせください。

高野　消費者は上質志向にあり、輸入肉より和牛肉が好まれてきているようです。和牛肉は高値なので、これからはコストを下げ、輸入肉との価格差を少なくして消費者に喜ばれるような和牛の生産をすべきで、放牧場の活用や自家飼料による飼育で費用を削減するとともに、仔牛価格で左右される肥育経営では、いかに仔牛価格を安く押えるかであり、私は繁殖から肥育まで一環した生産をめざしています。肉牛には血統はいらないです。



高野　博光さん

長久保　私も安い肉づくり策としてホルスタインに種付けた円の肥育をしていましたが、採算に合わずやめてしまい、今は繁殖のみの経営をしています。

本郷　私の畜産（繁殖）経営方針は、水田と飼育頭数を比例させることで、田二〇アールに牛一頭を理想としています。飼育頭数を増やすには同時に田も増やす必要があります。これは自給飼料の確保と有機水田農法の両立には欠かせないことです。

　他に葉たばこをやっていますが手がかかり過ぎます。価格が低下した時に若い人は葉たばこをやめ、他産業に流れてしまいました。今の生産価格制度から見ると、中質を要求しています。（以前は上質指導であったが）価格は、以前特級で三、〇七〇円、今最高質で二、八七〇円と下落していますが中質以下は下がっていません。上質をめざす

出　席　者

（順不同　敬称略）

⊙青年農業士

- 長久保　誠　一
- 須　藤　久米夫
- 関　根　博　幸

⊙青年農業者

- 高　野　博　光
- 本　郷　公　市
- 関　根　英　也
- 阿久津　修　司

⊙村　長　賀　文　雄　芳

より、中質でガサを取る方式としている。制度に敏感に対応できるような農家になる必要があります。

稲作は成苗方式でやっています。五十五年の冷害では、農林二十一号を三〇アール作付したが皆無で、コシヒカリで二俵の収穫という苦い経験がありました。

当時普及所にコシの種を分けてほしいと相談に行ったが、鮫川でコシは無理とのことで断わられました。しかし、その後も成苗方式で研究、改善を続け、今は成苗による高値品種のコシづくりで安定生産に取り組んでいます。


関根　英也さん

成苗植えで高価格米を

関根（英）　私も三年前から成苗によるコシヒカリづくりをやっています。当初は高野博光さんのすすめで四～五反歩から始めたが、今は全量コシとしました。

平成二年度では一三五アール作付し、平均反収十俵で、全量一等米。昨年でも平均八俵の収量だった。鮫川でも平場なら成苗によるコシづくりはできます。

本郷　昭和六十年頃農協で生産費調査を行ったが、一俵当り一万三千円～一万四千円でトラクターを導入すると二万円となりました。二万円の米を作って収支〇円です。稲作経営には収量増加策と高い価格の米づくりが必要であり、コシ等の高値安定品種で二万円を目標としている。計算に基づいた農家経営が必要です。

長久保　阿久津さんも水稲では成苗方式と聞きますがいかがですか。

阿久津　私は水稲専門とライスセンターをやっています。

稲は全部成苗植、冷害にも強いので、鮫川でもコシヒカリが作れるようになりました。床土づくりから始め、育苗、田植まで一環生産方式ですがコスト的にはまだ問題があります。

また、ライスセンターの作業が終ってからの仕事としてハウスは春の苗づくりに使うだけなので、これを利用した作物等検討中ですがまだみつかりません。


阿久津修司さん

高野　村での安定した米づくりには高い価格米をつくること、それに欠かせないのが成苗植です。私も九年前から成苗植でやっていますが、これまで作柄の悪い年でも、他人に見せられないような作りはありませんでした。

ただ、ハウスの利用は問題があります。ハウスの多作利用は稲の苗づくりに障害が出ます。

本郷　ハウス等施設の利用は使用目的にのみ利用すれば良いことで、それ以外に無理に活用する必要はないと思います。夏場は荒さない程度の利用はいいとしても、無理して冬作までやる必要はないと思います。

基盤整備の負担を軽く

本郷　ここで行政サイドへの要望でありますが、今の農業経費の中で基盤整備費は生産額の二〇パーセント以上を占めています。これは、道路や河川の整備費まで含まれるためで、本来河川や道路は国の負担でやるべきではないでしょうか。


本郷　公市さん

村長　最近実施した塩倉地区の例でも、河川整備に要した費用は半分以上を占めた。（防災上河川の変更もあったが）

これまで、基盤整備事業に対しては利子補給または一時払方式で援助しています。農道は受益者が限られることからやむを得ない場合もあるが河川の個人負担には問題があり検討の必要があります。

また、村の基盤整備率が低いといわれるが、従来の補助事業は当村のような地形では採択条件に合わず遅れたもので、今後は面だけの改良など費用のかからない方法も検討する必要があります。

本郷　基盤整備では通常道路河川分が四割は占めます。用地は買い上げるべきだし、事業費も国で負担すべきと思います。

村長　現在では整備地についても公道については買収しているし、河川についても塩倉などでは一部村負担としました。他の事業で行う農道や林道等受益者が限られていても用地についてはすべて買収方式とし、舗装工事については個人負担のないようにしています。

悪条件なほど整備が必要

関根（英）　兼業農家が増えて受託者が必要となっていますが、基盤整備されていない場所では受託者もなく、貸したくても借り手が無い。条件の悪い所こそ基盤整備が必要です。

本郷　借り受けて規模を拡大しようにも、償還金まで借り

手負担では割に合わないのです。

高野　機械が入らないような場所は耕作放棄となってしまいます。

村長　中山間事業、モデル事業、新山振事業の指定を受け、基盤整備の促進を図ろうとしていますが、進んで事業に取り組もうとする人は少ない。借入金の償還の方法や道路、河川等公共性の高いものに対する公的負担などについては今後の検討事項であるが、皆さん方には地域内などで常日頃の会話の中で整備の必要性を訴えてほしい。

基盤整備の遅れは悩みの一つであります。実施された人も今なお償還中であり、今の農業事情から新たな取り組みが見られない。しかし基盤の整備は欠かせない。

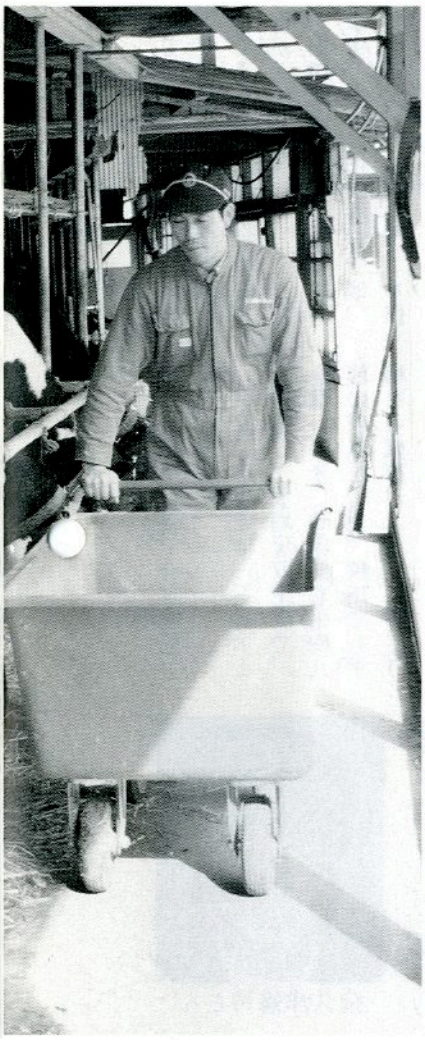

農業の役割をPRすべき

本郷　小学校田の苗づくりをやった際のことですが、学習指導の時間で、米づくりの流れの説明のほかに、ほ場の持つ地球環境に与える影響などについても話したところ、大変関心深く聞いていました。ほ場の国土保全への役割等まだまだPR不足であり、自治体としても力を入れてほしいと思います。

農産物の輸入問題でも、生産者が困るだろう的な考え方ではなく、国土を守っているのは農家であり、消費者側でも「清水税」とか「国土保全税」等の負担をしても国土を守るべきことであって、今の考えは矛盾しており、考え直してもらう必要があります。

村長　東北地方がなぜ貧乏しているのか、これには大きな理由があります。子供を十八歳まで金をかけ育て上げ、いよいよ働けるようになったと思うと都会に出てしまう。都会では仕上がった子供を受け入れ即所得に結びつく。東北では金のかけっぱなしなのだから貧乏するのは当り前です。

河川についても同様で、下流側では水道に利用し、工業が発展するが、上流では水資源を流しっぱなしである。下流域からの資源負担や都市からも負担をしてもらわないと東北は前に出られない。いくら投資しても効果が得られない。この辺の発想の転換を国策として進める必要があろう。



芳賀　文雄村長

施設の整備を

長久保　牛肉の輸入自由化となり、まもなく一年になりますが、この影響はいかがですか。

関根（英）　一番被害の大きいのが酪農家である。従来と同じ経営で二〇パーセントは減収している。これは仔牛価格が従来の半値以下になってしまったことによるもので、この減収分をカバーするには増頭するしか方法はない。しかし、不安なことは堆肥処理である。頭数を増やすと堆肥処理が疎かになってしまうので、効率的な施設導入（機械力）が必要とは思っているが個人では対応が困難、地域環境上も施設処理が望ましいので、行政面での支援をお願いします。

村長　畜産公害問題ですが、これからは堆肥も二次製品化が必要で、立派な施設を作るには一億円以上かかる。中山間事業計画では、農業団体や任意組合等の事業主体の検討段階で、受け入れ団体の見通しが立たず具体化していないが、処理施設は必要なので、小規模でもいいから整備に向け努力したい。

労力不足が深刻

長久保　須藤さんは葉たばこの生産を止めると伺いましたが、どのような理由からですか。



須藤久米夫さん

須藤　葉たばこの生産価格は一〇アール当り五十万円。ここ十五年間で三十万から五十万円で止っている。物価の上昇、他作物との比較から七十万～八十万円台であるべきです。

葉たばこをやめる原因は、家族労力の問題で、親も高齢化しており、これからは私たち夫婦二人でやるしかなく、手のかかる葉たばこは出来なくなったので、別の作物に切り替えようとしており、導入

作物を検討しているところです。

共同作業施設で合理化を

本郷　葉たばこは収穫期に一番手がかかるため、増やすことができない。これからの経営には、収穫期の省力化策が必要で、例えば、たばこ会社や公共団体等の支援を受け、共同乾燥施設を整備して合理化を図るなどの方式でないと拡大はできません。

　私の所では農業所得の四〇パーセントを葉たばこで占めており中心的作物です。収入もある程度安定しているものの、現労力ではこれ以上の拡大はできず現状維持方針です。

長久保　トマトも同じ悩みがあります。収穫最盛期の箱詰めが大変で夜半までかかります。選果場があれば拡大もできると思われるので、行政面での支援をお願いします。

　また、忙しい時期に臨時的に雇用しようにも人がいない。今は日当を払って頼もうにも来てくれないのが現実です。今後規模を拡大し、村の振興作物として推進するには、共同作業場が必要です。


長久保誠一さん

村長　葉たばこ、トマト更に酪農家の堆肥処理にしても、施設の整備には、その必要性から地域や生産者のまとまりが重要であり、行政面でも必要に応じた支援策は行う考えなので、農業の振興に努力していただきたい。



長久保　高野さんの所では、機械組合組織で水稲成苗では受託もなされているようですが、その状況はどうですか。

高野　成苗植には早くから取り組んでやっていますが、年々依頼者が増加しているため古くなった機械を効率的な機種へ更新するなど、地域の要望に少しでも多く応じてやりたいと考えています。

　成苗植は冷害による被害防止や倒伏防止の管理も比較的容易だし、草は生えにくく除草費もあまりかからない。多収穫を追わず、平均的収量を求めるなら病害も入りにくいので今後大いに推進すべきと思います。

村長　成苗植は、稲作の安定生産が図られるもので、今後普及させる必要があり、山振事業の中に農協が事業主体で成苗用施設の整備計画をしているが、任意組合での機械更新にも援助していきたい。

長久保　ところで、海外研修に行かれた方もおられるようですが、外国の農業を見てどう感じましたか。

外国の合理的な経営を参考に


関根　博幸さん

関根（博）　デンマークのファームステイをした酪農家は主人とヘルパーの二人従事による経営ですが、購入飼料はほとんどなく自給で、余った分を輸出していました。経営面積が大きいからできることではありますが。

長久保　外国の酪農家で、チーズなどを加工から販売まで一環体制でやっている方もありますが、博幸さんもやってみてはどうですか。

関根（博）　施設費が大変です。乳価も安いし、それまではできません。

　今の経営の安定策としては仔牛価格面からF1生産と効率化を図るための受精卵移殖等もとり入れたいと考えています。

本郷　ニュージランドの視察では、主人一人で七〇〇ヘクタールの牧草地を有し、羊を飼っていましたが、どうして大規模な農地の管理ができるかは、経営の考え方が基本的に違っていること。トラクターは地形的に起伏がはげしいため、耕作用でなく道づくりに利用しているだけで機械類も少ない。牧草の種蒔は飛行機で、毛刈りは専門家にと、それぞれ委託しているからできるものであり、日本の農業とそのまま比較することはできないが、合理的な経営は大いに参考になりました。

長久保　皆さんの個性ある経営内容や経験から得た当村の農業振興についての考え、ご意見など予定時間を超える程の話し合いで、大変有意義な懇談となりました。

　村長さんをはじめ、皆様方のご参加に感謝申し上げこの会を終らせていただきます。

Graduation（卒　業）

オーストラリア、ニューサウスウェールズ（N.S.W）の〝ハイ・スクール（High School）〟は6年間です。普通1つの学校で6年間通して生活します。ハイスクールはジュニアー（中学校の部）とシニアー（高校の部）の2つに分かれています。ジュニアーは4年間、シニアーは2年間です。ハイスクール4年の終りに〝スクールサティフィケイト（卒業証明書みたいなもの）〟をもらいジュニアーの部を卒業します。しかし、この証明書では、技術専門学校や職業訓練校へ入学することはできますが、大学に入学を許可される資格は与えられません。

その後、シニアーの部2年間を修了すると〝ハイアースクールサティフィケイト（H.S.C）〟をもらい卒業します。大学進学を希望する人にとってはこの証明書が必要になります。日本と違い大学の入学試験はありません。大学側では〝ハイアースクールサティフィケイト〟の成績結果により学生にランクをつけ、各学部に振り分けます。

卒業式の様子は日本と似ています。ただ、式のあと夕方から先生や生徒、父母達が集まり、ディナーパーティが行われ、ダンスなどをして卒業を祝います。

卒業式	*graduation*（グラジュエイション）　*ceremony*（セレモニー）
卒業証書	*graduation*（グラジュエイション）　*certificate*（サティフィケイト）
式　辞	*congratulatory*（コングラチュラトリー）　*address*（アドレス）
答　辞	*farewell*（フェアウェル）　*address*



ありがとう ジェフ先生

昨年の四月から中学校に英語の指導助手として来校していたオーストラリア出身のジェフリーシールド先生が三月でオーストラリアに帰ることになりました。

生徒たちにとっては、〝ナマ〟の英語で、しかも楽しく勉強できたすばらしい経験になりました。

オーストラリアからのホームスティ受け入れや、ふるさと後継者育成研修事業のオーストラリア派遣など、国際化が進むなか、一年間の貴重な経験は、将来村の発展に生かされることでしょう。

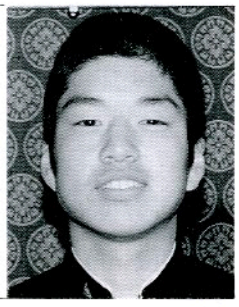

坂本　幸生さん（3年）

シールド先生が来てからとても楽しい授業でした。片言の英語で日常の会話もできました。



矢吹　幸恵さん（3年）

生の英語が聞け、英会話の雰囲気がわかりました。昨年夏のホームステイから文通をしています。

Thank you and good－by!

1年間鮫川中学校で英語を教えた経験はとても楽しいものでした。先生方や生徒達の英語に対する熱意に感心させられました。先生方は親切で親しみやすく、私をあたたかく迎えてくれました。生徒達はいつもていねいで、礼儀正しい生徒ばかりでした。

村の人達と個人的に接することはありませんでしたが、もし、そういう機会があれば、おそらく村の人達に対しても親しみやすく、あたたかいもてなしを感じたことでしょう。

鮫川村の山や林の美しい景色は私にとって忘れることのできないすばらしいものです。

オーストラリアへもどり、日本語の教師になりたい希望をもっています。今後も村の人々と連絡を取り続け、近い将来再びこちらへもどって来たいと思っています。オーストラリアで、あるいは日本で再び会えることを楽しみにしています。

ジェフリーシールド

4月1日から
罰金をとられます

脱ぎましたか スパイクタイヤ！



スパイクタイヤ粉じんの発生を防止し、住民の健康を守り、生活環境を保全するため平成二年六月に「スパイクタイヤ粉じんの発生の防止に関する法律」が施行されました。

〔指定地域〕

上の図の会津地方の西部地区を除いた地域、七十六市町村で禁止されます。

〔罰則〕

スパイクタイヤ使用禁止規定に違反すると10万円以下の罰金が科されます。

〔冬はスタッドレスタイヤ〕

スタッドレスタイヤの性能は年々向上し、スパイクタイヤに近い機能があります。

〔安全運転が第一〕

冬道はどんなタイヤでも、乾燥路面の四～八倍も滑りやすい状態です。スピードの出しすぎや急発進、急ブレーキを避け、余裕をもって、安全運転を心がけることが最も重要です。

脱スパイク Q&A

Q 指定地域内でも、道路に雪や氷があればスパイクタイヤを使用してもよいのですか？

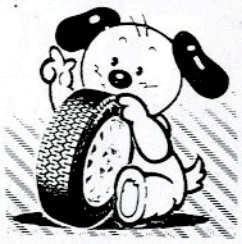

A スパイクタイヤと路面の間に雪や氷があれば粉じんの対象とはなりません。しかし道路の一部に積雪や凍結がある場合、路面の状態が変わるたびにタイヤをはきかえなければならないことになり、通常では困難なので原則的にスパイクタイヤは使用できません。

Q 指定地域外から指定地域内に入るときは、スパイクタイヤをはき替えなければいけないのですか。

A 指定地域外に住む人が、スパイクタイヤで指定地域内へ出かける場合、タイヤをはき替えれば罰則の対象になりませんが、指定地域外から指定地域内に入るときは、スパイクタイヤを使用しないよう求めています。



円谷　幸枝さん（3年）

英語の発音の違いがわかりました。和やかな雰囲気で授業ができ、楽しい経験ができました。

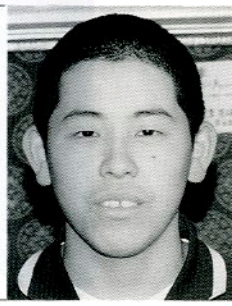

青戸　功次さん（3年）

最初のうちはなかなか聞きとれなかったけどだんだんなれてきて、授業も楽しくできました。

こんにちは

保健婦です

二月に村内十九か所で健康相談会を開きました。

健康相談では、けんこう棒を作ったり、棒体操をしたりと、短い時間でしたが、和気あいあいと過ごしました。その様子を紹介します。



新聞で健康づくりテープまきも技術を要します。丸谷地集会所



お孫さんもおばあちゃん達と一緒になって健康づくり　江竜田公民館



思うように指が動かずもおー大変!!切払集会所

年齢を聞いてビックリ!!80歳をすぎても元気元気。きんさんぎんさんめざしていつまでもお元気で　田尻集会所





「男の人の乳がんもあるんだって。へえ〜」　世々麦集会所



心もおなかもポッカポカ!!(甘酒のおかげです)西山第一集会所

農委だより

離農給付金制度

農業者年金制度の一環として「離農給付金制度」が実施されています。この制度は、会社等に勤めている方や自営業に携っている方の経営農地（農地の他採草放牧地を含みます。）のすべてを農業者年金に加入している方などに貸し付けたり、譲ったりして、その人たちの経営規模の拡大を手助けすることを目的としています。農地を貸し付けたり、譲っていただいた方には離農給付金が支払われます。

離農給付金の支給を受けるための要件

1　経営移譲をする者（離農者）

離農する日（経営移譲終了日）において「農業者年金の被保険者でない者」で、次のすべての要件を満たしていることが必要です。

(1) 離農する日の一年前の日（基準日）に市街化区域等の区域外に自作地を三〇アール以上所有している農業経営者であること。

(2) 経営移譲年金の受給資格をもっていないこと。

(3) 二十歳以上七十歳未満であること。

(4) 引き続き五年以上農業を行っているか又は農業に従事していること。

(5) 以前に農業者年金の被保険者期間が三年以上あった者又は脱退一時金を受けた者であるときは、最後の被保険者資格の喪失が、基金への申出又は基金の承認による任意脱退によるものでないこと。

(6) 経営移譲年金の受給資格期間を満たしている六十五歳以上の者で、適格な後継者がいなかったために経営移譲ができなかった者。

(7) 以前に離農給付金の支給を受けていないこと。

(8) 世帯員のうち離農給付金の支給を受けた者がいないこと。

(9) 開拓者離農補助金を受けていないこと。

(10) 解約権を留保した経営移譲者でないこと。

2　経営移譲を受ける者（農地等の処分の相手方）

離農される方から農地を借りたり、譲り受けたりする方についても一定の要件があり、「六十歳未満の農業者年金の加入者」であることが必要です。ただし、離農される方の家族は除かれます。

その他、個人以外に次に掲げる法人等も経営移譲の相手方として認められています。

(1) 農業生産法人

(2) 農業協同組合、農業協同組合連合会、農事組合法人

(3) 地方公共団体

(4) 農地保有合理化法人

(5) 畜産共同利用施設の設置運営等を行う法人

(6) 農業者年金基金

3　経営移譲の方法

譲り受けた農地や借り受けた農地を農用地利用増進法、農地法等により、次の方法で処分しなければなりません。

(1) 自作地は、所有権の移転又は十年以上の使用収益権の設定をすること。

(2) 小作地は、使用収益権の移転又は地主への返還をすること。

(3) 土地収用法による以外は農地を農地として利用するための移譲であること。

◎　一〇アール以内の農地を自留地として残すことができます。

〔離農給付金の額〕

面積区分	支給額（千円）
50アール未満	300
50アール～1ヘクタール未満	700
1ヘクタール以上	1,000

農業臨時雇賃金標準額決定

平成四年度の農業臨時雇賃金等の標準額を次のとおり定めましたのでお知らせします。

1．農作業臨時雇賃金標準額

作業区分	単位	金額	備考
一般農作業	1日	6,000円	男女共
山林下刈	〃	6,500円	〃

2．機械による請負作業標準額

作業区分	単位	金額	備考
水田耕起	10a	5,500円	スキ耕3割増
畑耕起	〃	5,500円	〃
代かき	〃	6,000円	
田植	〃	5,300円	
稲刈（バインダー）	〃	6,700円	結束縄持込
脱穀（コンバイン）	〃	22,000円	脱穀から調整まで刈取時水分23%前後
脱穀（ハーベスター）	〃	7,600円	

◎整備地を基準に設定。未整備地については双方協議により決めてください。

公民館だより

手すき和紙づくりに挑戦！

ふるさと文化ふれあい教室第八回講座

「失われつつある伝統産業の紙すきを体験してみよう。」

二月九日、ふるさと文化ふれあい教室で紙すきを行いました。

村内で紙すきが行われていたのは、今から十数年前のことで、大字赤坂西野字薮の星弘さんが最後まで紙をすいていました。

その紙すきの技術を再現し体験しようと教室生（小学生）と高齢者が挑戦しました。実際に紙になるまでは、半月くらい前からの準備が必要で、原料のこうぞ切りから紙をすくまで一日でできない作業ですが、今回はその流れをひと通り体験し、こうぞ煮→皮むき→粗皮とり→叩解→紙すき→乾燥と短縮した内容で作業をしました。中心の紙すき作業は、むかし、和紙をすいていた星弘さん、関根銀治さんの指導で行い、教室生は、簀桁（すげた）のミニ版を使い一人で何枚もすきあげることができました。

今回すきあげた和紙は、閉級式のときに修了証として、教室生に渡されることになっています。



⇩ 簀桁（すげた）ですいて和紙のできあがり

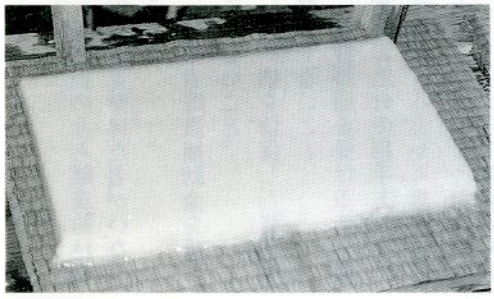

お知らせ

法務局が移転します

福島地方法務局棚倉出張所が次の所在地に移転します。

新庁舎での業務は三月三十日（月）から行われます。

新所在地

棚倉町大字棚倉字南町乙七十八番地五

棚倉法務総合庁舎

☎三三―一七三六

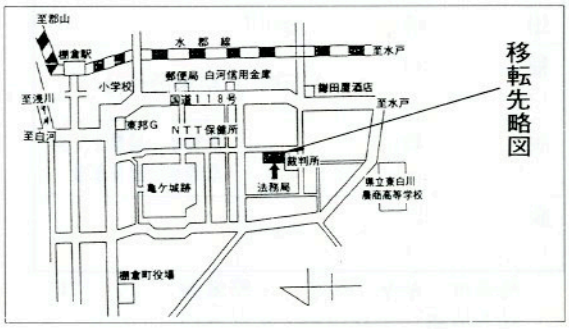

移転先略図

所得税の申告と納税は3月16日まで

平成三年分の所得税の申告と納税はもうお済みでしょうか。申告も納税も期限は三月十六日（月）です。

なお、個人事業者の消費税の申告と納税は三月三十一日（火）までです。

申告をしなければならない人が申告しなかったり、誤って少なく申告したりしますと、後で不足の税金を納めるだけでなく、加算税や延滞税を納めなければならないことになります。



史資料を探る

日光社参と村々助郷

（前号より続く）

村史編さん室

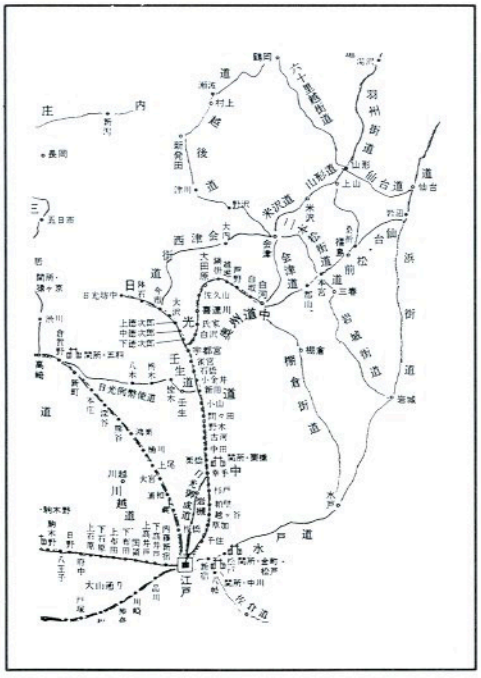

日光への街通は右の図に見るとおり会津西街道・奥州街道（白河から宇都宮へ出る街道）の二本が奥州諸藩からの道筋であった。それはまた江戸への道筋であるから、これを社参混雑を理由に避けて、白河―棚倉―水戸―江戸への道が最も利用された重要路であったことがわかる。「棚倉街道」と言われる今日の国道一一八号、久慈川に沿う水陸両用の交通の要所であった。

さて、その棚倉街道宿駅への人馬の徴用が私たちの村の社参助郷であったわけである。人馬徴用割当数は村高を基礎に割り出されたが、家数減少に伴い負担しかねるため願い出て、家数によって割賦し直しが行われたことを本文書は示している。これにより村々の家数の実態が知られる点も後世の私どもにとってみればありがたいことでもある。

村名	家数	割当人足	割当馬数
塚本村	二四	一三	一六
赤坂西野村五八	七〇	七七	
石神村	九	一二	一四
宝木村	三八	四六	五一
戸倉村	三六	四四	四八
赤坂中野村一〇	一四	一五	
真坂村	二	三	三
石井草村	六	八	九
赤坂東野村	八	一一	一二
富田村	九	一二	一四
渡瀬村	一〇	一四	一五

（但し四月中一か月詰分）

計二一〇軒、二四七人、二七四疋。

文書前書文は「植田村、下石井村両村の義、久慈川渡船場ニ郷座候間、百姓共半面（二分の一）川越罷り伐、半面八助郷ニ相読候以上」と読める。久慈川渡船場のある村々はこのように通行諸家中衆並びにその荷の川渡しの人足に当てられたのであった。



お知らせ

自動車の登録等はお早めに

三月は、自動車を譲り渡したり、譲り受けたり住所変更や廃車のため、窓口が大変混雑します。手続きは早めに済ませましょう。

◇自動車の登録について

○東北運輸局福島陸運支局いわき自動車検査登録事務所登録課

☎〇二四六－二七－六一五一

◇自動車税について

○福島県自動車県税事務所

☎〇二四五－二一－一一一一

◇軽自動車税について

○村役場税務係

☎四九－三一一一

就職シーズンです
大学を卒業された皆さん
国民年金の手続きはお済みですか

国民年金に加入された学生の皆さんが、大学等を卒業し、就職された場合は、国民年金の種別が第一号被保険者から第二号被保険者に変わります。

学生時代に加入手続をされた住民票のある市町村の窓口で手続きを行ってください。

持参する書類は社会保険証と年金手帳・印かんとなっています。なお、年金手帳は厚生年金と共通となっていますので、就職した事業所に提出するようにしてください。

また、卒業しても就職しない方は、特別な手続は不要ですが、引き続き国民年金の第一号被保険者ですので、自分の責任で保険料を納める必要があります。将来、就職して厚生年金等に加入したときにも、その期間は正確に年金額に反映されることになっています。

ピックス



白銀にシュプール！

2月16日　一〇五人の親子が参加し、沼尻スキー場で親子スキー教室が行われました。教室では、初心者から中級者まで十四クラスに別れ、スキーの基礎技術を学びました。当日は天気もよく、参加者はゲレンデいっぱいに広がり楽しい一日を過ごしました。

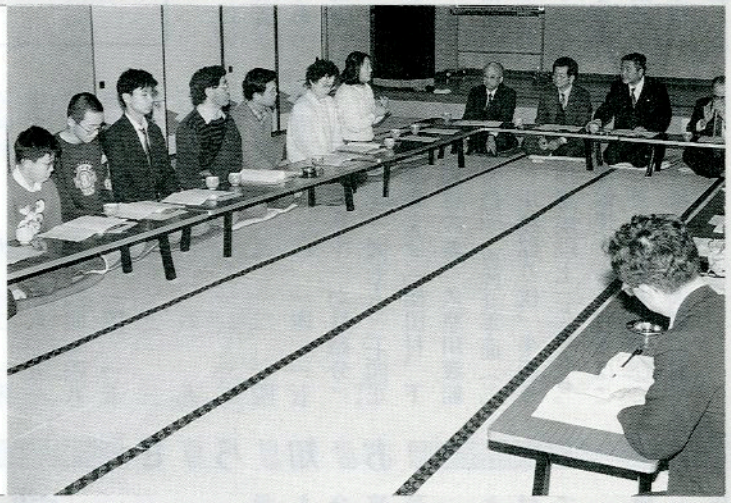

ようこそ 鮫川村へ

2月15日　都会から移住してきた人たちの意見を村政に反映させようと、「ニュー村民を囲む懇談会」が開かれました。村の魅力として「以前より健康になった」「友だちがたくさんできた」「自然が多く動物もたくさんいる」「大雪のとき近所の人と雪かきをし、連帯感が生まれた」など。また「隣組のつき合いが難しい」などの意見も出され、今後、村振興に反映させていきます。



力と技の熱戦

2月2日　第四回鮫川村綱引競技大会が農業者トレーニングセンターで行われました。男子七チーム、女子四チームが出場し、「ステディ、プル」の合図で一本の綱に力と心をこめ、力と技の熱戦が展開されました。結果は次のとおりです。◎男子▽優勝＝青生野A▽準優勝＝ビッグストーン▽三位＝富田◎女子▽優勝＝富田▽準優勝＝青生野

なお、2月23日の郡大会で男子青生野Aチーム準優勝、女子青生野チームが優勝を果たしました。

盛会に東京鮫川会総会



2月2日　東京・新宿で東京鮫川会の第六回総会が行われました。佐藤会長が「これからももっと会員相互の親睦とふるさと鮫川村との交流を図っていきたい。」とあいさつを述べ、議事は全議案が満場一致で承認されました。総会終了後、地酒やまぶき等を味わいながら昼食懇親会が開かれ、ふるさとの思い出話や再会に、いつまでも話が尽きませんでした。

鬼がいっぱい？の節分



2月3日　鮫川保育所の豆まきが行われました。子どもたちが自分で作った鬼の面をかぶり、「福は内、鬼は外！」と大きな声で豆をまきました。

出前教育
企業内家庭教育学級



2月7日　企業内家庭教育学級（公民館主催）が、繊和工業第一工場で開かれました。昼食時間を利用した第一回の講座として、佐藤幸之輔さんを講師に「仕事をもつ親としてのあり方」と題して、家庭での子供に対する接し方について具体的なアドバイスがあり、従業員の皆さんが真剣に聴いていました。

わが家のアイドル



白坂　好弘　くん

（平成２年２月23日生）

白坂雅彦・洋子さんの長男（茅）

２歳の誕生日を迎えたばかりです。おしゃべりがとても上手で、おもちゃの車がとても好きです。ひいおじいさんが大好きなちょっとわがままでいたずらなぼくです。

（おかあさん）

ふれあいひろば Communication Plaza ふれあいひろば

新刊図書案内

歴史民俗資料館に数多くの図書を取りそろえました。その一部を紹介します。ご利用ください。

◎ 文学図書

○自動起床装置（辺見　康）
○背負い水（荻野アンナ）　芥川賞
○大地の子（山崎豊子）　文春読者賞

◎ 児童図書

○迷路絵本（全11巻）
○行事とあそびこどものカレンダー（全12巻）
○宮沢賢治童話全集（全12巻）
○母と子のお話の本（全10巻）

（読み終ったら返しましょうね！）

平成３年度寄贈図書

村政の歩み（石田穣）農村の崩壊と日本民族の餓死（大楽勝男）歌集・林をあゆむ（吉成タカ）福島県土木史（福島県建設業協会東白川支部）なくな、おこるな、いつもニコニコ（小松幹夫）少年少女世界の名作文学14巻（大平太平）

文芸



俳句

鮫川分高　沢　草二
残雪の高嶺低嶺と混みあえる
いわき市　金沢　暁舟
鵙の鳴く軒の端より山翳る
新　宿　斎須　信子
北方領土の行方どうなる猫の恋
二反田　大平　太平
春を呼ぶ雨の静かさ妻といる
大　塩　矢吹　呂孝
春一番どこから来たか破れ凧
横　座　矢吹　茂
見上げつつ上る石だん初詣
道少田　山本五十鈴
春を聴く兎は耳を傾けて
大久保　生田目孝子
湯の里ののれんをくぐる浅き春
道少田　山本　朗史
存分に空が届いている紅梅
福島市　中井　恒峯
香にみちて柚子木たわわに信夫山
押　目　北條素人坂
紅梅の咲きてはや来し六十路
押　野　山本　恵子
廃屋の小さな庭に福寿草

短歌

田苗下　蛭田　正
生涯を学習とする教室に老の生くる道を保健婦の説く
岫　長　北條　平
文化財守り継がれて防火デー今訓練の飛沫に洗わる
大石草　鈴木イミ子
炭窯の口を開ければ噴き出ずる湯気に炭の匂いが満つる
折戸　阿久津キミヨ
初雪に庭の雀はとまどうに餌まきてやればついばみており
酒　垂　石井　カヤ
七泊八日の旅は長しと思いつつわが家に帰れば過ぎし日は短かし
田苗下　蛭田　浩市
禁猟区の池に棲みつく鴨の群どこか平和な泳ぎを見せて
中野町　赤坂　朝子
山裾の湖水に浮かぶ帆かけ舟揺れて二人声立てており
前　沼　岡部世志江
庭すみに春一番の福寿草日ざしをうけて黄の色清し
名　下　須藤美代子
片手にて持つには重くなりにけり吾が闘病の記録のカルテ

ふたりでバトンタッチ～⑩

生田目利雄♡晴美さん

（渡瀬字青生野）

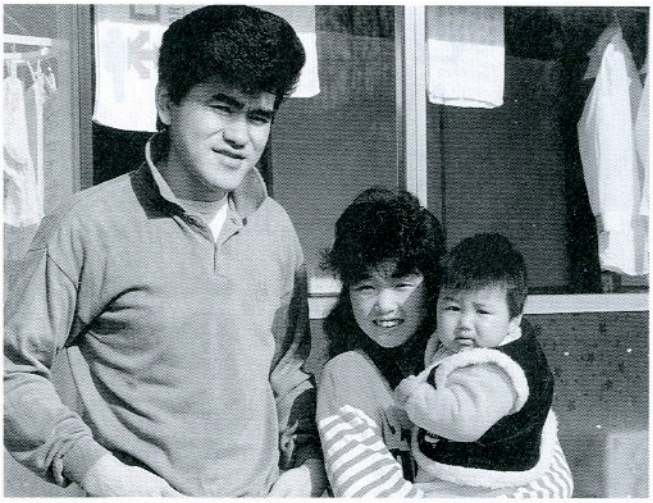

利雄さんは、生田目勝利さんの長男、晴美さんは白河市の出身で、平成三年一月十三日に結婚式を挙げました。

棚倉町の㈱京セラに勤めていて職場結婚となりました。利雄さんは、晴美さんの細かく気のつくところ、晴美さんは利雄さんの見かけはこわいけどやさしいところにひかれたそうです。現在、晴美さんは越虫の大関製作所に勤めています。

長男の利哉君（八か月）にも恵まれ、趣味のカラオケやドライブを楽しんでいます。

会話のある家庭、子どもがおおらかに丈夫に育つように明るい家庭を築きたいそうです。

生田目さんの紹介で

次は

大森敏雄♡真由美さんです

新しい民生委員に

北條恵三さん

民生委員として、西野地区を担当されていた藤田一男さんが、病気療養のため退職されました。その後任者に北條恵三さん（赤坂西野字押目）が、厚生大臣と福島県知事から委嘱されました。

心あたたまる寄付

（社会福祉協議会）

○大塩　水野　雅光様
亡父（芳光様）の遺志により
五〇、〇〇〇円

○前塩倉　増子　久美様
亡父（義美様）の遺志により
三〇、〇〇〇円

○新宿　小松　幹夫様
亡父（幸一様）の遺志により
一〇〇、〇〇〇円

○新宿　杉山　忠男様
亡娘（安子様）の遺志により
五〇、〇〇〇円

○道少田　鈴木　優様
亡父（賢一様）の遺志により
五〇、〇〇〇円

心配ごと政行相談

3月23日(月)
午前10時～午後3時
山村開発センター

なお、午後1時から午後3時までは、弁護士が相談に応じますので、お気軽にご相談ください。

塙セリ市場だより

（3・2・20）

性別	頭数	取引価格			平均体重	平均日齢	1kg当り単価
		最高	最低	平均			
	頭	千円	千円	千円	kg	日	円
雌	153	680	146	337	257	311	1,309
去勢	166	725	188	465	298	304	1,559
計	319			404			



村民ロードレース大会

3月20日(春分の日)
午前10時スタート

スタート・ゴール 山村開発センター

コース　1km 新宿T字路折り返し
2km 舘山一周
3km 東真坂折り返し
5km 真坂折り返し
10km 見渡折り返し

今月の人口 (2月1日)

(人口)	(男)	(女)	(世帯)
5,310人 (−8)	2,626人 (−2)	2,684人 (−6)	1,136戸 (−1)

こちら窓口

1/21から2/20の届出

お誕生おめでとうございます

住所	赤ちゃんの名前	月/日	保護者
巡ケ作	塩田(しおだ) 貴史(たかし)	1/20	塩田昭義
石井	塩田(しおだ) 弘樹(ひろき)	1/20	塩田昭
大石草	芳賀(はが) 鉄央(てつおう)	1/22	芳賀克美
山口	小林(こばやし) 三起(みき)	2/13	小林正次

おくやみ申し上げます

住所	亡くなられた方	年齢	世帯主
広畑	宗田正行	85	宗田アキノ
大塩	水野芳光	92	水野雅光
西野沢	小宅利光	91	小宅ハツヱ
前塩倉	増子義美	73	増子久美
新宿	小松幸一	90	小松幹夫
西野沢	芳賀トメノ	73	芳賀忠雄
新宿	杉山安子	43	杉山忠男
道少田	鈴木賢一	75	鈴木優

ゴミは収集日に

収集コース	種別	3月	4月
江竜田〜中野町〜福原〜彦次郎〜鍬本田〜前沼〜さぎり荘入口〜広畑〜巡ケ作〜役場〜保育所コース	可燃物	2.5.9.12.16 19.23.26.30	2.6.9.13.16 20.23.27.30
	不燃物	13.27	10.24
農協前〜農協倉庫〜給食センター〜道少田〜教員住宅〜伏木田〜大塩コース	可燃物	2.5.9.12.16 19.23.26.30	2.6.9.13.16 20.23.27.30
	不燃物	13.27	10.24
真坂〜寅卯平〜西部集落センター〜茅〜本坂〜酒垂〜滑石〜塚本〜折戸〜宝木〜水口〜落合〜官沢コース	可燃物	4.11.18.25	1.8.15.22
	不燃物	12.26	9.23
石井草〜前田〜大久保〜鬼越〜戸倉〜赤柴〜菅田〜大沢〜余所内〜沼野沢〜岩野草〜薄ケ久保コース	可燃物	4.11.18.25	1.8.15.22
	不燃物	6	17
越虫〜青生野〜葉貫〜戸草〜蕨ノ草〜中沢入口〜中沢コース	可燃物	4.11.18.25	1.8.15.22
	不燃物	11.25	8.22
官代〜楠久保〜遠ケ竜〜大石草〜内ケ竜コース	可燃物	4.11.18.25	1.8.15.22
	不燃物	13.27	10.24
鮫川分校(木曜のみ)、鮫中コース	可燃物	2.5.9.12.16 19.23.26.30	2.6.9.13.16 20.23.27.30
	不燃物	12.26	9.23

休日のお医者さん

月日(曜)	棚倉町	塙町	石川町
15日(日)	菅原	車田	原外科
20日(金)	大木	根本	務川
22日(日)	東白川中央	厚生病院	矢吹
29日(日)	藤田	—	中島
4月5日(日)	杉山	石川	—
12日(日)	和田	—	中島

今月の納付

国民年金保険料　3月分
納期限　3月25日

‖ あとがき ‖

♥ここ数日暖かい日が続き、春はすぐそこまで来ているという感じがします。♥村内でも陽当たりの良いところでは福寿草が咲き始めました。ふきのとうの天ぷらやふきのとうみそなど旬の味を楽しんでいます。♥農政懇談会に出席された方々の話を聞き、力強さを感じました。ますます厳しくなる農業情勢ですが、日本特有の食文化を守るためにもがんばってください。