広報 さめがわ

平成4年 1 No.457



四季折々の美しさを見せてくれる鹿角平草原の夜明け

賀　正

平成4年元旦

発行／編集　鮫川村総務課　〒978-04 福島県東白川郡鮫川村大字赤坂中野字新宿39の5　℡(0247)49-3111　　印刷／佐藤印刷所

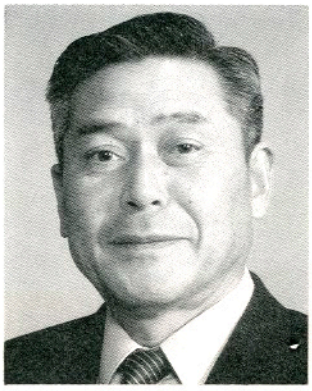

経済力の強い村づくりを

村長　芳賀文雄

新しい年の門出にあたり、村民の皆様の御多幸をお祈り申し上げます。

昨年四月、私の任期満了にあたり、皆様から大変重みのある御支援をいただき、二期目の村政を担当させていただいておりますが、前期同様「清潔、誠実、公正」を基本理念として、豊かな住みよい村づくりのため全力を傾注しております。

今年もまた、地方財政を取り巻く情勢は依然として厳しい状況ですが、前年に引き続き農林業、工業、観光の振興を四本柱にした「経済力の強い村づくり」を進めて参ります。特に本村の基幹産業である農林業につきましては、気候に適した稲づくりや肉用牛の銘柄化を推進するほか、生産基盤の整備、経営規模の拡大など生産性の向上に一層努力し、内外の厳しい環境の変化にも対応できる、活力ある産業への展開を図っていかなければならないと存じます。

幸いにも、国県の御高配により、各種の事業計画に加え、農村総合整備モデル事業、中山間地域農村活性化総合整備事業、新山村振興農林漁業対策事業、地域畜産活性化事業、防災まちづくり事業、渡瀬地区簡易水道事業などを取り入れ、活力ある村づくりの実現に努力して参ります。

また、これらの事業を実施していくためには、これを支える健康で創造性豊かな人材の育成が重要でありますので、二十一世紀をめざした人づくり、保健、医療、福祉の施策を体系的に推進するとともに、健康で活力ある長寿社会の対応施策を計画する所存であります。

教育施設については、四年度において西山小学校の校舎改築事業、西野小学校校舎敷地造成事業などを実施する計画であり、これらの事業はもちろんのこと各種事業の実現に、村民皆様の一層の御支援、御協力をお願い申し上げます。

昨年の台風十八号及び二十一号による道路、河川、農地災害は、九十件で約四億円の被害が発生しましたが、一日も早く復旧できるよう努力しているところであります。

平成三年度の村税につきましては、村民皆様の御理解と御協力により、去る平成三年十二月二十八日をもって全村完納継続三十五年の実績を達成されましたことに対し、深く感謝と敬意を表します。

本年も皆様にとって希望に満ちた年でありますようお祈り申し上げ、新年のごあいさつといたします。



村民の代表としての役割を

議長　蛭田　一

輝かしい新春を迎えるに当たり、村議会を代表して村民の皆様に、つつしんで新年のごあいさつを申し上げます。

昨年四月の統一地方選挙で議会議員が改選され、五月の臨時議会において再び議長の重責を負うこととなり、いまさらながら、その使命の重大さを痛感いたしております。

私は、議会の円滑な運営と、村民の皆様の声が村政に反映されるような状況づくりのために、ひいては村政伸展のために誠心誠意努力していきたいと思っておりますので、村民皆様の御協力をお願いいたします。

昨年は、夏の不順天候による水稲をはじめとする農作物の減収、台風十八号及び二十一号による道路、河川、農地等の災害が発生するなど多事多難の年でありましたが、村民皆様の要望が最も多い道路整備事業等の公共事業は計画どおり順調に進捗しております。

しかしながら、近年の社会経済情勢の変化はめまぐるしく、高齢化社会の進行、高度情報化時代、国際化時代の到来という大きな波は本村にも影響を及ぼしつつあり、過疎化、農業における高齢化の進行に伴う後継者不足、農産物価格の低迷、主要農産物の生産調整、市場開放など、その対策は今後の大きな課題であります。

国の財政は、ここ数年好景気に支えられて税収の伸びが順調に確保されてきましたが、バブル経済の破綻と輸出環境の悪化により、平成四年は景気の後退が予測されており税収の落ち込みが危ぐされております。

このような状況の中で迎えた平成四年は、鮫川村にとっても極めて重要な年になると思われます。

私たち、村民を代表する議会人といたしましては、国・県に対し財源の確保等を強く働きかけていきますとともに、執行機関と相協調して、財政の許す限り最大の行政効果をあげるため、一丸となって努力すべき年であると考えております。

村議会は、村民の代表として、議決機関の機能を最大限に発揮しつつ、明るく豊かな、そして活力ある村づくりのために努力していきたいと思います。

どうか、本年もより一層の御支援、御協力をお願い申し上げ、平成四年が村民の皆様にとりまして幸せな年でありますようお祈り申し上げまして新年のごあいさつといたします。

申年（さる）生まれ

平成４年は　申年　です。年男、年女の方々に新年の抱負を執筆していただきました。

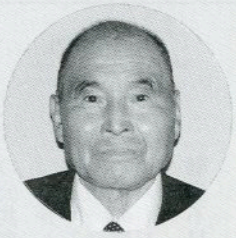

豊かな人生いつまでも

矢吹　茂
（横　座）
明治41年生まれ

新年おめでとうございます。平成四年を迎え、七回目の年男となり、これも皆様の支援の賜と感謝申し上げます。

農業一筋に働き、機械もなく妻と二人で鍬、鎌で田畑を耕し、朝早くから夜は星をいただき、子供三人に恵まれ働きました。

大東亜戦争となり、食料不足、物資不足で終戦をむかえ農地改革で国の復興に取り組み、農業も機械化が進み、自動車の生産は世界一となりました。

村政は道路、公共施設、学校などが整備され、国土調査も行われ村発展に尽力されること感謝にたえません。

また、老人福祉は、年金や医療費が優遇され充実しています。

今は、孫が来るのを楽しみに健康に注意しながら社会活動に力を入れ、社会学級に参加して旅行、ゲートボール、俳句、短歌、カラオケをやり、豊かな人生をいつまでも過したいものです。

雪晴れの朝のしずけさほうき目を立てつつ掃きぬ門の松まで



研究と努力を忘れずに

白坂　美之
（酒　垂）
昭和31年生まれ

新年明けましておめでとうございます。今年は「申」年、我家の年でもあるようです。父と息子と私の三人です。

私も三十五歳になり、三回目の年女を迎えることになりました。振り返ってみると、村内の農家に嫁いで十年余りになり仕事のおもしろさが分ってきました。しかし今日の農業における情報の氾濫等状況は非常に厳しいものがあります。我家は村内でも珍しい専業農家、「ウド」「長芋」「稲作」等四人の労働力を活かし、ふる操業しています。

また、二人の子供の母としても、私達の後姿を見て何かを感じ素直な気持で育ってくれたらと願っています。これからもいろいろな面で試練はあると思いますが、常に研究と努力を忘れず、気持ちに「ゆとり」を持って、二人三脚であせらずマイペースで頑張っていきたいです。

今年もまた笑顔の多い充実した年にしたいものです。



光陰矢の如し

湯坐　啓亘
（新　宿）
昭和７年生まれ

平成四年の輝かしい新春を迎えおめでとうございます。

光陰矢の如くと申しますが年月の流れは速いもので、年代の節目として還暦を迎える年齢となりました。過去には忘れることの出来ない太平洋戦争、戦中戦後の激動の世相の中で苦しいそして悲しい色々な想い出、又厳しい試練をのりこえその後の高度成長に支えられ、経済大国とも言われ物資豊かな社会に恵まれ、健康で還暦を迎えられることは最高の幸福です。人生のワンランドが終り、第二の人生のスタートです。

私は現在村の商工会理事とむらおこし実行委員をしておりますが、商工業をとりまく環境は誠に厳しいものがあります。村の活性化についても村当局のご理解あるご支援を頂き、むらおこしイベントとし過去四回村を挙げてうまいもの祭りを開催していますが、今年の干支にちなみ更に飛躍する意味でも、このイベントを通じ村内商工業の繁栄に向って努力し同時に村発展のために前進するのみです。がんばります。



新年をむかえて

近藤　史恵
（上耕地）
昭和55年生まれ

私の将来の夢は、保母になることです。小さい子どものお世話をしたり、いっしょに遊んだりしたいです。

保母になるためには、いろいろなことを勉強しなければなりません。そのためには、今のうちからきちんと勉強しておかなければなりません。

去年をふり返ってみると、運動面はがんばれましたが、学習面は目標が達成することができませんでした。

今年は、私も中学生になります。一九九二年という年は一度しかありません。勉強や運動、遊びなどいろいろなことに挑戦していきたいです。

また、友だちもたくさんつくって、学校生活を楽しくすごしていきたいです。

中学生になったからといって、気をゆるめず、将来の夢がかなうように、がんばっていきたいです。

明けましておめでとうございます

われら

新しい年にあたり



大平キヨ子
（二反田）
昭和19年生まれ

平成四年の輝かしい新春を迎え本年も希望に満ちた年でありますよう村民の皆々様とともにお祈りしたいと思います。

私も隣町から昭和四十二年に本村に嫁ぎ、二人の子供をそこそこの教育をして、やっと肩の荷がおりたと思ったら今年で四回目の干支の「申年」が回ってきてしまいました。

月日の経つのは本当に速いものです。目まぐるしく変ぼうする社会情勢の中で、ともすれば自分自身を見つめる機会もなく、ただ漠然とした生活を強いられ易い現在です。あわただしく過ぎ去っていってしまった月日は取りもどすことができないと思いますが、今後に残されている月日をより充実したものにしたいと考えます。そのためにもとりわけ「健康第一」を目標にかかげた生活を新しい年の初めにあたり抱負にしたいと思います。

新年の抱負



吉成　昌文
（青生野）
昭和43年生まれ

新年明けましておめでとうございます。歳月の流れは速いものでお蔭様で私も二回目の年男を無事迎えることが出来ました。

このような年に私にとっては二重の喜びが待っています。それは春の日ざしがさわやかな時期に、最愛の妻をもらう運びになっています。本当に身も心も引き締まる思いでいっぱいです。これを機に一人前の男として責任の持てる行動に積極的に取りくんでいくつもりです。

私は今、㈲大関製作所に勤務しています。昨年八月に操業したばかりの新しい会社で新鮮な気持で仕事に専念しています。毎日が充実した気持で仕事に打ち込めるのも社長はじめ諸先輩や仲間の皆さんのおかげと感謝しています。これからも自分の職場に誇りをもち明るく楽しい職場づくりに全力投球で邁進する覚悟です。

また生まれ育った鮫川の発展のためにも少しでもお役に立てるよう一生懸命頑張りたいと思います。

どうか皆様方の暖かいご指導をお願いする次第です。

趣味を生きがいに



藤田富久代
（広　畑）
大正９年生まれ

新年明けましておめでとうございます。大正九年申年生まれの私は今年六回目の年女を迎えました。

いまふり返ってみますと、私は昭和十八年大東亜戦争のさなかに棚倉町から嫁いで来ました。当時は食糧難物資不足の時代で、どこの家庭でも主人を戦地に送り出し、育ちざかりの子供達をかかえ皆大変苦労をしました。

月日の経つのは速いもので四十八年の歳月が過ぎ去ろうとしています。この間いろいろの苦労もありましたが、いまはこの静かで、空気のきれいな緑の美しい山並にかこまれた鮫川に住みついて本当に良かったと心から思っています。

今は、子供達や優しい孫達にかこまれて毎日を楽しく過ごしています。このごろは、老後のぼけ防止にと思いはじめたいろいろの趣味に生きがいを感じながら、今後健康に留意して楽しい余生を送れるよう念じて止みません。

一歩そして夢



関根　勝士
（戸　倉）
昭和31年生まれ

新年明けましておめでとうございます。私は幼い頃から物を作ったりすることが大変好きで、大工になるのが望みでした。そして自分の家は自分の手で作り、できれば親方になって自営することが夢でした。

縁ありまして、関根仁さん宅を始めとしまして、多くの住宅をやらさせて頂きまして深くお礼を申し上げ、感謝の気持ちでいっぱいです。又、地域の皆々様にも大変お世話になり、御尽力を頂きましてありがとうございます。夢が一歩ずつではありますが前進し、更に努力して行きたいと思います。特に今年は、年男でもありますので心機一転、気を引き締め過去を振り返ると共に、心に余裕を持って仕事に取りくみ、また家庭や組そして友人を大切に、諸先輩の御指導を頂きながら夢を大きく持って頑張って行きたいと思います。

本年も、どうぞよろしくお願い申し上げます。

納税功労表彰
おめでとうございます。

納税貯蓄組合法施行四十周年を記念し、全国的な行事として納税功労者に対する表彰が行われ、本村から次の三名の方々が受賞しました。



松本　好雄さん



我妻　嘉市さん



蛭田　信久さん

村税継続完納の推進に大きく貢献された功績に対し贈られたもので、村民の皆さんとともに祝福したいと思います。

全国納税貯蓄組合連合会長表彰　**松本好雄さん**

福島県納税貯蓄組合連合会長表彰　**我妻嘉市さん**

白河税務署長表彰　**蛭田信久さん**

交通栄誉章受章
高木　モトさん



このたび、高木モトさん（大字赤坂中野字薄ケ久保）は、永年にわたり交通安全思想の普及、交通安全活動に尽力され、全日本交通安全協会から交通栄誉章（緑十字銅章）が贈られました。

高木さんは現在、交通安全協会鮫川支部婦人部長として活躍されています。

村税完納
35年継続に感謝

平成三年度普通徴収分の村税は、去る十二月二十八日に全村完納となりました。

昨年十二月一日から村税完納運動を実施してきましたが納税者の皆様をはじめ区長さん、区長代理さん、組長さん方のご熱心なご協力のもとに運動が推進され、全村完納となりました。

これで本村は、継続完納三十五年の全国に誇れる実績を達成したことになり、あらためて皆様の納税に対するご理解とご協力に深く感謝申し上げます。

県指定種雄牛「東平茂（あずまひらしげ）」の子牛
初市場で高値取引

去る十二月十六日開催の塙セリ市場は、延べ二百五十九頭の子牛が上場され本村からは百五十四頭の子牛の上場がありました。

今回は県指定種雄牛「東平茂」の子牛の初上場でもあり、県畜連三瓶会長、県畜産試験場渡辺場長、東北農政局畜産振興係長を始め多数の来賓、購買者が参加しセリが開始されました。注目の「東平茂」の子牛は、八頭上場され、雌の平均価格三十五万八千円、去勢平均価格六十七万一千円と高値で取り引きされ今後の生産が期待されます。

しかし、当日本村の畜産状況視察に来村した、東北農政局畜産課中山係長は、他県から比較すると、子牛の発育、管理にバラつきが見られるので、今後育成技術を修得し所得の向上を図っていただきたいと話しておられました。

今回取り引きのうち本村の子牛総取引額は約六千万円でした。畜産農家の皆さん、冬期間は特に畜舎の保温乾気に十分注意され家畜の管理に当ってください。

ぼくたち・わたしたち もうすぐ一年生

平成四年度新入学児童



今春四月、小学校に入学されるお子さんは、昭和六十年四月二日から昭和六十一年四月一日までに生まれたお子さんです。

平成三年十二月一日現在の調べでは、入学予定のお子さんは次の七十一名です。名前が違っていたり、もれていましたら、一月二十五日までに学校教育課（四九－三一五一）に申し出てください。

平成四年度新入学児童

（　）は保護者名

◇青生野小学校　7人

○金田和浩（十一）○森田慎也（重男）○長久保伸幸（誠一）○大森隆（守）○山形洋子（義広）○岡部寛子（明）○笹島香奈子（兼光）

◇渡瀬小学校　9人

○小松寿美（平）○藤田拓也（悦男）○藤田哲郎（高一郎）○國井一也（清敏）○芳賀千尋（亨）○芳賀まどか（誠一）○小松恵理子（則之）○木之内智子（茂雄）○菊地妙子（吉雄）

◇富田小学校　6人

○栗原智治（順一）○戸村和正（正明）○円谷義幸（鶴男）○円谷政隆（建一）○矢吹香利（利光）○国島奈々絵（覧一）

◇西野小学校　13人

○矢吹隆雄（健雄）○白坂訓（万吉）○西野瑞宣（信美）○舟木大樹（久）○藤田守三男（高志）○石井大輔（哲）○高坂美穂（喜朗）○石井美子（正一）○佐藤明菜（三郎）○石井沙綾香（幸一）○佐藤いずみ（秋男）○阿久津のぞみ（孝子）○須藤靖子（勝井）

◇西山小学校　8人

○水野雅喜（政春）○國井夏樹（康典）○本郷寛倫（公市）○我妻裕人（邦夫）○関根均（勝士）○生田目栄美（英文）○大竹弥生（徹）○関根早苗（浩治）

◇鮫川小学校　28人

○白坂裕司（幸雄）○鈴木宏典（守弘）○芳賀進（邦弥）○小林利之（栄）○森哲也（仁一）○諸橋鉄也（貞夫）○生田目義人（広美）○関根和也（昭弘）○湯本純（純隆）○本郷直喜（喜美）○芳賀克彦（春男）○芳賀智浩（義美）○岡部貴浩（武夫）○青戸康（禎美）○鈴木つかさ（英光）○中川西恵美（吉典）○溝井君枝（繁）○鈴木智子（芳保）○阿久津千晶（正）○中川西由佳（健）○齊藤美穂（丈夫）○三瓶千秋（高弘）○芳賀奈津美（俊雄）○岡部初美（達男）○矢吹めぐみ（幸男）○進士童代（徹）○矢吹美奈子（弘恵）○芳賀幸子（聡）

間伐はあなたの山づくりに欠かせません

間伐が必要なことは分っていても、人手はないし林道や作業道もない、採算は合いそうもないし費用もかかる……そんな理由であきらめていませんか？

県、村、森林組合とが一体となって、地域ぐるみでの間伐による健全で価値の高い山づくりを応援しています。

あなたの山の間伐をお手伝いするのが「間伐促進強化対策事業」です。この事業で間伐への助成はもちろん、間伐に必要な作業道も開設することができます。

あなたの山の間伐に助成を受けるには？

○申し込み、問い合わせは？

間伐に関する申し込み問い合せは役場農林課又は森林組合でお受けしております。

○申し込みはいつするか？

なるべく早目に間伐の実施時期を決め、森林組合に申し込むようにしましょう。

○どんな山が対象か？

樹種によって幅がありますが、原則として十五年から三十年生までの山が対象になります。

○どれだけの面積？

一人一人の間伐面積は小さくてもかまいませんが、面積がまとまれば作業を効率的に行うことができ、間伐の経費も安くできます。ですから、役場や森林組合にまとめてもらい、隣どうし誘いあって申し込むと効果的です。

○誰がどのようにして？

森林組合に申し込めば手続きから間伐作業まですべてを行ってくれます。また、森林所有者の方々による協業で作業を行うこともできます。

鮫川村ふるさと後継者育成研修事業

②

広大なオーストラリアへ

シドニーに向けて

いよいよ、今日はオーストラリアに向けて出発の日です。オークランド空港から、シドニー空港までが約三時間かかり、時差が三時間あるため、到着時刻と出発時刻が同じ九時半になってしまったのです。実際には、ニュージーランド時間では、十二時半で、昼になるはずが、オーストラリア時間では、朝という訳です。今回私達は、三時間の得をしたのか、一日が二十七時間を過ごす結果になったのです。

シドニー空港からファームステイする農場があるピクトンまではバスで移動します。

調和のとれたシドニー市内

シドニー市内はオーストラリア最大の都市とあって、車の通行が多く、ここでも、日本車がかなり目立ちます。ニュージーランドと同様に、福祉の国家で、所得にかかる税金が五〇%位ということから、安くて長持ちする、日本車が乗られているのでしょうか。



▲シドニーの住宅街

又、日本の企業がホテル、マーケットなどビルごと買収してある所や、合弁会社が多くありました。

バスで市内を走るとまず目にするのが、建坪までが同じような住宅です。市の条例で正面の塀は低くし、裏庭は、よその子供がプールに落ちない様にと高くするという決まりがあり、外観の調和を大切にしているようです。

市内を十五分も走ると郊外に出ます。そこは、速度制限が時速八十キロ(メートル)とスピードが出せ、一変して緑が多くなって来ます。この辺では、カンガルーやコアラなどはあまり出没しないようですが、近くの林には、ユーカリの木が目につきます。ユーカリの種類は六百種類と多く、コアラは、この中の二十~三十種類しか食べないと言われています。オーストラリアの言葉で、コアラが〝水を飲まない動物〟カンガルーが〝わからない(知らない)動物〟という意味だそうです。

グレッズウッド牧場

一時間位走り、カムデンの町にある、グレッズウッド牧場に着きました。この場所はかなり由緒あるらしく、一八〇〇年代に、イギリスからつれて来られた囚人の労力を使い、完成させたという召し使いの宿舎や、舞踏室を含めると九二平方メートルにもなる立派な屋敷がありました。ここには国内でもあまりない、高さ二メートルもあるオルゴールが、当時からの時の流れを感じさせます。又、室内の装飾品からも西欧文化がうかがわれ、部屋から見る庭は、天気もよいせいか、バラが色鮮やかに咲いていました。牧場では、犬による羊の追い込みや毛刈を見学することができ、また、この地で生まれたというブーメランの飛ばし方を体験することが出来ました。飛ばし方が悪いのか話のようにうまく戻って来ないようでした。

ここで昼食。この地で作られた、ワインを飲みながらのジャンボステーキでした。赤身の肉ですが薄味でとてもおいしかった。

今回の目的地のモーブレイパークまでは、ここより約三十分の所で、周囲は牧草地に、柵と針金を張っただけのもので、牛が多く見られます。今年は、平年より雨が少ないのか、草の伸びも悪いと言っています。このオーストラリアで、個人が所有している牧場で一番広いのは、イギリスの国が入ってしまう面積というから、ビックリしました。

八十ヘクタールの農場

農場に着くと、ここの従業者であるイヤーンさんが、私達を出迎えてくれ、すぐ宿舎



グレッズウッド牧場で

を案内してくれました。夕食まで時間があるためか、明日の打ち合わせを行いました。

この農場は、面積が二百エイカー（約八十ヘクタール）で、普通五人で作業を行っていますが、学生の宿泊が多くなると十人のパートを雇うそうです。ここで、家畜の世話や乗馬を楽しんだりするのでしょう。又、テニスコート、プール、ビリヤードなどの施設があり、自然を楽しみながら過せるような感じを受けました。夕食は宿舎から百メートル位離れた食堂で、私達グループだけで食事を取りました。レストラン風ですが、家庭的な食事でした。

ファームスティ

連日の旅の疲れもみせずに朝六時頃から個々起床し始めました。今朝は農場実習という事で起床も早く、散歩などをする人もいました。

八時三十分から朝食。こちらの食事全体に言えることですが、味付けがなく、ただ焼いただけ、油で揚げただけ、ゆでただけという料理に、日本食が恋しくなったと見えて、日本から持っていったみそ汁と緑茶が大変良く飲まれました。

朝食が済み、九時三十分からトラクターの牽引車に、干し草の梱包されたものを椅子変わりにして全員乗り込み畜舎へ。馬、トリ、カンガール豚など餌だしをしました。

十時頃から農場内に置かれたゴミ箱の回収。農場内に牛や馬のフンはあっても、ゴミがないことに感心していましたが、ゴミ箱を回収してみて、ホットしたような気がしました。ゴミはオーストラリアにもないのではなく、捨てる場所がキチッとしていて、きまった場所（ゴミ箱）に捨てるため、目立たないだけだということです。どこかれとなく場所を選ばず空き缶、吸い殻などを捨てる日本とは大変な違いで、見習ってほしい所だと感心しました。

十一時から農場内にて乗馬。指導者は農場に働く女性の方二人で、農場を一周したほか、馬に乗っての牛追いを体験しました。馬に初めて全員が乗った訳ですが、とても初めてとは思われないほど上手に乗りこなす人もいて、指導の女性の方々も感心していたようです。

昼食を済ませ、午後二時から牛の予防薬ぬり。ノミ、シラミ等の殺虫剤で三か月毎にぬるそうです。トラックに乗り、ムチを鳴らして牛を畜舎



本郷　公市さん

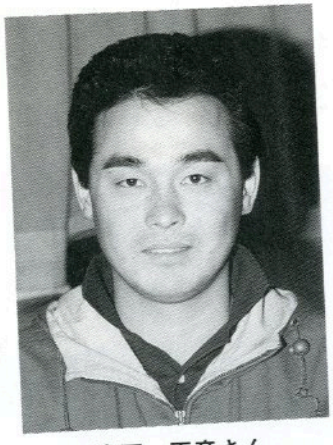

青戸　正彦さん

日程

10月22日(火)	10月23日(水)	10月24日(木)	10月25日(金)	10月26日(土)
オークランド発 シドニー着 グレッズウッド牧場視察 ピクトン着 ファームスティ（泊）	ファームスティ（泊）	シドニー着 日本総領事館の方と会食 シドニー市内視察 （シドニー泊）	フレミントン卸売市場及び畜産振興事業団の講話 フリータイム （シドニー泊）	シドニー発 成田　着 鮫川村役場着


シドニーの南北をむすぶハーバーブリッジ

に集め、一頭ずつ尾の付根の上にぬって行く作業です。作業終了後、午後の家畜への餌をやるまでの間、イヤーンさんからムチの使い方を教えられました。ムチを回しながらパーンという大きな音を出すのはなかなか難しく、ムチを使うコツがあるようで、音の出る人、又鳴る前に自分の体を打ってしまう人など、笑い転げながらの楽しい時間でした。

三時から午後の家畜への餌だしを行った後、夕食の時間まで自由な時間を過ごしました。

夕食は、イヤーン夫妻を囲んで、カタコトの英語で会話をしながら会食をしました。農場には現在、牛が二十五頭馬が三十一頭、豚が三頭、カンガルーが一頭のほか、アヒルが多数います。

ここには、私達の泊まったチェハントンロッヂのほか四つのロッヂがあり、収容人員は、子供なら二百人、部屋別に入るなら三十～四十人だそうです。クリスマスと学校の休みの時が忙しいとの事でした。又、レース馬の保養地にもなっているとの話でした。

夕食後イヤーンさんの案内で、ピクトンの町に飲みに出掛けました。案内された先は、元のホテルを改造したパブで客で一杯でした。この町に来る日本人は珍しいらしく、親しげに話しかけて来る客や、ホテルのオーナーと意気投合し、楽しい時間を過しました。

シドニー市街地へ

ピクトンでのファームステイも無事に終わり、モーブレイパークを後にしました。

昨夜のパブでは、五十円玉が特に人気がありました。世界中で穴の開いたお金がほとんど無いため、何げなく使っている五十円玉をプレゼントしただけでビールや水割り等を何杯もおごられました。その時は日本人が珍しかったのか、日本円が珍しかったのか分からなかったが、シドニーに向け出発したバスの中で、その訳がやっと分かりました。オーストラリアでは、おごったりおごられたりでお酒を飲む習慣があり、それが昨夜の出来事だったようです。

シドニーに向うバスからブルー・マウンテンズやシドニー・タワーが見えました。シドニーの中心部に入りシドニーで最も新しい都市開発地区のダーリング・ハーバーに差しかかる。ここには、国際会議場、国立海洋博物館、カジノや巨大なショッピングセンターがあります。

ハーバー・ブリッジのたもとにはシドニー発祥の地であるロックス地区があります。ここは、名前のとおり岩盤でできていて、所々に奴隷の掘ったトンネルがあり、植民地時代の面影が残っている地区でもあります。

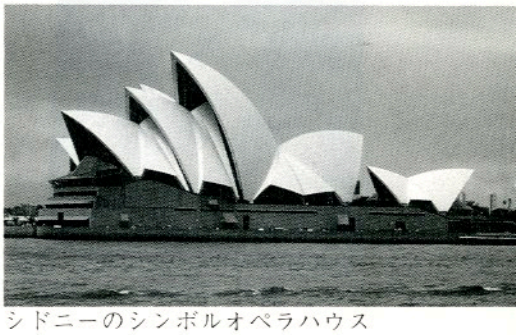
シドニーのシンボルオペラハウス

昼食は、日本総領事館のタセ氏と一緒に中華料理店で会食をし、オーストラリアの概要や現在の状況などを聞きました。オーストラリアの面積は七百六十八万二千平方キロメートルと日本国土の約二十倍の広さをもち、そこに、一千七百八万六千人が海岸沿いの主要都市に住んでいます。主な産業は鉱業と農業で、近年、ゴールドコーストとケアンズを中心とする観光の伸びが著しく、昨年の日本人観光客は四十万人だそうです。

シドニーの歓楽街、キングス・クロス。ここには、数多くのナイトクラブやレストランが並び、夜でも人通りが絶えない。知らない土地をバスに乗っていると、同じところをグルグル回っているようでした。すると、待ちに待ったシドニー名物のオペラハウスにつきました。バスから降りて回りを見ると三割くらいが日本人なので、景色は外国でも日本にいるような気がしました。段々近づくにつれ目の前に大きな建物がそびえたつ。三つの建物からなり、コンサートホール、オペラシアター、レストランになっており、屋根にはクリーム色のタイル百万枚を使い、十年かけて建築し、シドニーが世界に誇る建築物です。

今日と明日の泊まりは、南半球で見られる有名な南十字星と同じ名前のサザンクロスホテルです。

フレミントン卸売市場

私達の視察研修も実質的な最終日を迎え、早めの朝食を終えると、フレミントン卸売市場へと向かいました。



田子　勝さん

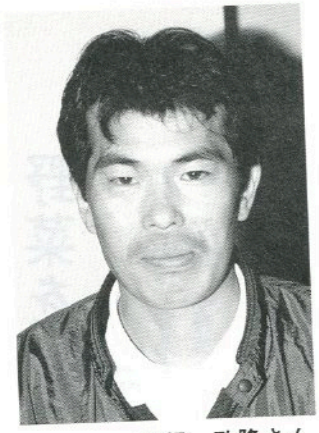

関根　政隆さん

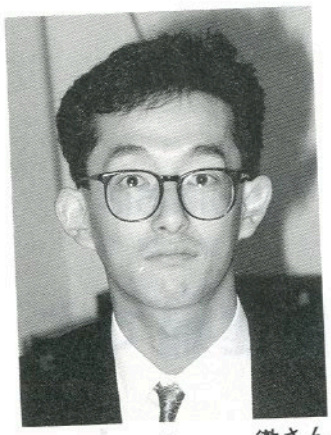

星　徹さん

フレミントン卸売市場は、シドニーの中心から約十五キロの所に位置し、総敷地面積四十一ヘクタール、取引される流通物品が年間七億（オーストラリア）ドルという代表的な中央卸売市場です。取引のエリアはA～Fの六市場に別れていて、このうちA～Cの市場は青果卸売市場で、約百五十の仲買人、業者、生産者団体により青果が買手との話し合いによって販売されていました。また、E市場はバナナ専用の市場、そしてD市場は生産者直販市場、F市場が生産者直販の花卉園芸市場となっています。直販市場では、生産者がトラック一台分のスペースを契約していて、F市場で花を売っていた人は、月一二〇ドルを支払っているとのことでした。最も気になるのが各種青果類の価格で、トマトは一〇キログラムで一一ドル、ブロッコリーは一キログラムで二〇ドルと日本に比べると確かに安いものばかりでした。しかし、品質の面では、日本国内では売り物にならないものと感じられました。日本から輸出された梨も売られていましたが、三十六個で七〇ドルとオーストラリアでは、高級果実とされているようです。

次に私達は、畜産振興事業団シドニー事務所の安井氏から、オーストラリアの牛肉需給の動向についてお話しを伺いました。オーストラリアというと、大規模な畜産農家を思い浮かべますが、飼養規模五十頭未満の小規模農家が三二％も占めるとのことでした。肉用牛飼養農家は、羊との複合が主体であるために、肉用牛の頭数も、羊毛の価格、牛肉の価格、また、天候（干ばつ等）によっても左右され、オーストラリアで生産される牛肉は、百五十七万トン（八九年）で、その内六〇％が輸出、日本へ輸出されるのは、輸出される牛肉の三〇％にもなっています。牛の価格は四百キログラムの生体で五万円ですが、最近では穀物飼育が増え、かつての安かろう、まずかろうのイメージは薄れつつあるようです。

しかし、三月以降雨が降っていないために、干ばつがかなり深刻な状態にあり、飼育頭数も減少するのでは…？とのお話しでした。

いよいよ今回の研修最後の夕食となり、松崎氏宅にホームステイをしたナタリー・パックスターさん（十七歳）とその家族も同席され、なごやかな一時を過しました。

帰路の思い

誰からとなく、〝アッという間の八日間だった。〟と、まだ帰りたくないような言葉。その言葉が伝えるような外国での楽しい日々、まだいろんな場所も見たい、ショッピングもしたい、せっかく少し慣れてきたのに、みんなそう思ったに違いありません。楽しかったから、有意義だったからこそ、アッという間の日々の流れに戸惑いと物足りなさ…。行きはニュージーランドまで十時間、帰りはオーストラリアのシドニーから八時間の旅のクライマックスです。成田は闇の中に包まれていた。迎えのバスに乗り一路、鮫川へ。

思い起こせば、オーストラリアへの海外研修事業があることを聞いて、申し込み、そして初めての打合せ説明会。そのときに、初めて会う人、顔は知っても今まで会話を交わしたことのない人と様々でした。同じ目的をもって、海外研修をし、村にもどって今まで以上の友達関係ができると確信いたします。

研修を終えて

日本では、秋から冬に向かっていますが、ニュージーランド、オーストラリアは、日本とは反対で、春から夏に向かっているわけです。日本のさくら、バラ、しゃくやく等、ん～と花がいっぱい咲いて、私達は、一年の内に二回も見れた喜びで、本当にニュージーランド、オーストラリアに来ているのかと、目を疑ってしまうほどでした。今回の研修は、十人とも初めての渡航なので、見るものすべて初めてで、とまどいもありましたが、十人もいると心強く、語学力不足もなんのそのという感じでした。

また、今回の研修にあたり、村をはじめ、地域、職場、家族の皆さんには、大変お世話になりました。これからも多くの青年が、外国、国内で研修されることを望み報告といたします。

こんにちは

保健婦です

あけまして おめでとうございます

新しい年をそう快な気分で迎えたことと思います。幸せはみんなの願い。今年一年も家族みんなが健康に、楽しく過ごせるように、頑張りましょう。

野菜をいっぱい食べて 元気に過ごそう

とかく冬は、野菜不足になりがちです。「野菜」というと「健康によい」というイメージで、一生懸命食べていることと思います。野菜には、ビタミンやカロチン、ミネラルが豊富に含まれていて、他の食物とバランス良く食べることで、コレステロールを下げたり、肥満予防などで成人病予防にも役立ちます。食物繊維が多いので、よくかまないと食べれません。よくかむということは、あごの発育を促したり、だ液の分秘が良くなったりするので、むし歯予防にもなります。「いい歯をつくるためにカルシウムをたくさんとるように」とよく言われますが、いい歯をつくるには、野菜のビタミンも大切です。嫌いな物を食べるということは大変つらいものです。小さいうちから、いろいろな物を食べられるようにしてあげましょう。

「野菜」というと「食物繊維が多い」というイメージです。実際にはどうでしょうか。

食物繊維の多い食べ物

青い野菜の方が食物繊維が豊富のようなイメージをあたえますが、豆や、一度干した物の方がたくさん含まれているのです。



海藻類、干ししいたけ、小麦、大豆、おから、アズキ、小麦胚芽、米ぬか、ユリ根、カンピョウ、キクラゲ、切り干し大根、エダマメ、オタフクマメ、アーモンド、ココア、こんにゃく、レンコン、ゴボウ、イモ類、カボチャ、タケノコ、パセリ、動物性のもの（骨、すじ）

大腸がんは心配ないですか？

最近、食生活の欧米化に伴って、日本人でも大腸がんにかかる人が増えてきました。

次の自己チェック法で判定の結果を基に、各自の生活を見直して下さい。

チェックのしかた

1から15までの項目で、自分にあてはまるものに○をつけ、○の数の合計を右の〈判定表〉と照合します。

《判定表》

15～13	医師に相談を
12～9	厳重に警戒を
8～5	十分に注意を
4～1	やや注意を
0	今のところ安心です

1	40歳以上である	
2	血縁にがんの人がいる	
3	繊維の多い食品(ごぼうやさつまいもなど)は嫌いだ	
4	動物性脂肪の多い食品が好きだ	
5	大便がコロコロしている	
6	大便が細くなってきた	
7	1回で排便できずに、トイレにくり返し通う	
8	肛門から出血する	
9	大便に血がまじっている。	
10	下腹部痛がある	
11	下腹部にしこりがふれる	
12	肛門から指を入れると、しこりがふれたり、血がついたりする	
13	原因のはっきりしない貧血がある	
14	腸の検査は受けたことがない	
15	大便の潜血反応検査でプラスと出た（あるいは検査を受けたことがない）	

食物繊維を上手にとる方法

○野菜は一日300グラムくらいとる

色の濃い野菜と淡い野菜を上手に合わせながら野菜不足の時は、なるべく色の濃い野菜をとるようにしましょう。

○生野菜ばかりでなく、火を通した野菜を

生で食べる野菜は一見、食物繊維が多そうですが、量をたくさんとれません。実際はそんなにとっていないのに、とっているつもり、なんてことも・・・。

○洋食よりも和食を

かんぴょうや切り干し大根、しいたけなどを使った煮物はおすすめ。ただし味つけは濃くならないように気を付けてください。

◇ 身体にいいからと言っても、極端にとりすぎるのは禁物です。必要以上に吸収されると、カルシウムやミネラルの吸収もさまたげられるので骨粗しょう症（骨がもろくなる病気）や貧血の方は注意が必要です。



新年のごあいさつ

農業委員会
会長　白坂　邦次

平成四年の新春を迎え、本年は最良の年であり、稔り豊かな、活力のある幸多い年でありますよう心からお祈り申し上げます。

昨年を振り返ってみますと農作物全般について、春先は好気象条件に恵まれ順調に成育し、豊作が期待されましたが、梅雨期に入り冷夏、日照不足等により農作物の収量に大きな打撃を受け、加えて秋の長雨更に台風の襲来により、水稲をはじめ、葉たばこ、そ菜、こんにゃく等すべての農作物に大きな被害を受け、農家経済に打撃を受けたものであります。

国内においては、農政をとりまく諸情勢は、農政史上稀に見る大きな転換期を迎えようとしております。

我が国の主食である米の市場開放、輸入自由化問題については国際的に論議されておりますが、自由化の大きな波が押し寄せつつあるように受け止めております。

このような状況を機敏にとらえながら、就労構造の変化に伴う農業離れ、特に次代を担う後継者の育成確保については、行政側と強力に推進して行かなければならないと考えるものであります。

輸入枠拡大、市場開放阻止農業者年金、その他農政諸問題等については、県下農業委員大会及び全国農業委員会会長大会において、万場一致をもって決議し、政府並びに国会、県選出国会議員に対し、強力に要請を行い、本村農業振興発展のため努力を重ねて参りたいと思っております。

農家の皆さん一人ひとりが生産性の向上、近代化等に遅れないよう自立経営のできる農村の活性化のため、本村農業委員が一丸となって諸農政問題に積極的に取り組み、皆さん方から信頼される村の利益代表機関として頑張り、明るく活力ある農村づくりのため努力する所存でありますので、一層のご協力、ご支援、ご指導を賜りますようお願いを申し上げまして年頭のごあいさつといたします。

農業委員会委員選挙人名簿登載申請を忘れずに！

農業委員会では、「農業委員会等に関する法律」に基づいて、毎年一月一日現在で農業委員会委員の選挙人名簿を作製し、この名簿を委員会で審査し、村選挙管理委員会に提出することになっております。

この申請書を基礎に、「農業委員会選挙人名簿」が作製されます。

選挙資格のある方は、次の〔選挙資格〕を参考にもれなく名簿登載申請書に記入し、各組長さんを通じ、一月十日まで農業委員会事務局に提出してください。

〔**選挙資格**〕

㈠　鮫川村に住所を有し、一月一日現在正常な手続きにより居住し、昭和四十七年四月一日以前に生まれた満二十歳以上の者

㈡　十アール以上の農地を有し、耕作の業務を営む者

㈢　農地面積の認定については、土地台帳に登録されている面積であり、土地台帳に登録されていない農地については、農業委員会が認定した面積とする。

㈣　以上の者の、同居親族又はその配偶者で、㈠、㈡に該当する者

なお不明の点は、地元農業委員、又は農業委員会事務局におたずねください。

農振の変更手続きについて

農地を宅地や山林など農地以外に使用する場合には、農地転用の手続きと農業振興地域整備計画の変更手続き（農用地区域からの除外）が必要になります。変更手続きには約三か月を要しますので、農地転用を計画される方は早めに村農林課及び農業委員会にご相談ください。

社会学級 第七回講座

社会学級第七回講座が十一月六日から十二月三日の間に各学級で開催されました。

今回の講座は村の主任保健婦村山通子さんを講師として「健康教室」を実施しました。

初めにビデオを視聴し食品添加物や残留農薬の生物や人体に与える影響について学びました。続いて人工的にオレンジジュースを作る実験を行い味見をしました。最後に気軽にできる健康体操を取り入れ講座を終えました。

バラエティーに富んだ講座内容で、しかも身近かな話題であったため参加者は興味深く熱心に受講していました。自分の健康は自分で守るという観点から安全で低農薬の食物を摂取することの大切さを痛感していたようです。



史・資料を探ねる 戻り百姓助成の事

いわゆる借金又は質入の証文は数多く残されていて、その大多数が「御年貢納入に差詰り」とされているのを読むと心痛む思いである。まして天明、天保等の大飢饉に至っては一入である。そういう中で本文書は今からおよそ百四十年前弘化四年、西野村百姓永吉が凶作の痛手から農を捨ててよそ稼ぎ（今でいう出稼ぎ）で村を離れていたところ、立戻り百姓に復帰することになったが、文面によれば家も荒れ崩れている上、農具もないという状態であった。おそらく家屋敷といっしょに農具までも売り払っての離村であったのだろうか。それを村役人等のいずれかが面倒をみることとなって再び百姓に戻る次第となったのに違いない。

当時西野村は赤坂中野村渡瀬村と共に棚倉藩領となっていたから、藩財政を守るためこのような事態を助成し百姓農民の相続、増加を図ったものであった。

永吉は村役人連印を得て三両の金子を借用することができた。返済に際しては五年年賦で、無利息となっていることから見て、この種の施策を藩政に組み込まざるを得ないほどに村々が疲弊していたことを示している。

村史編さん室



お知らせ

財産をもらったときは

個人から財産をもらったときには、もらった人に贈与税がかかりますが、一定の要件に該当する場合には贈与税が軽減されます。

○　夫婦の間で居住用不動産などの贈与があったとき……最高二千万円の配偶者控除があります。

○　特別障害者の生活費などに充てるために、特別障害者を受益者とする財産の信託があったとき…六千万円までは贈与税がかかりません。

○　父母又は祖父母から住宅取得資金の贈与を受けたとき……三百万円までは贈与税がかかりません。

なお、これらの適用を受けるためには一定の手続きが必要です。

詳しくは、郡山税務相談室（☎〇二四九－三四－六三〇〇）、白河税務署（☎〇二四八－二二－七一一一）におたずねください。

所得税・住民税 申告のための説明会

青色申告者以外の事業所得者を対象として、所得税住民税の確定申告のための所得計算・決算の仕方等について次により説明会を開催します。

一、開催日時
平成四年二月三日（月）
午前十時

二、開催場所
鮫川村山村開発センター

三、説明内容
①　収入金額・必要経費について
②　収支内訳書の記入の仕方について
③　記帳の仕方・青色申告について
④　消費税について
⑤　申告書の書き方について

四、講　師
白河税務署署員

※　なお、当日は申告書の受付は行いません。

第2回鮫川村民駅伝競走大会

東石チーム優勝！



鮫川村体育協会主催の第二回鮫川村民駅伝競走大会が十二月八日寒風の中、盛大に行われました。

西山、中野、東石、富田、渡瀬、青生野の各地区体協から一チームと西野体協から二チームの八チームが出場しました。

午前十時、役場前をスタートし、鬼越↓水口↓滑石↓見渡↓富田小学校前↓広畑↓役場前↓宮沢↓宝木↓大塩↓役場前のコース十一区間三十一・九八キロメートルを選手が力走しました。

沿道には、選手たちに声援をおくる人垣ができ、ゴールでは最終走者を迎える人たちから歓声と拍手がおこりました。

また、婦人会のみなさんが役場前でトン汁を作って、選手や応援の皆さんにサービスするなど村を挙げての大会となりました。

結　果

第一位　東石チーム
一時間五二分一九秒
第二位　西野Aチーム
一時間五二分四二秒
第三位　西山チーム
一時間五九分四八秒

区間賞

第一区　大竹　祥子（西山）
第二区　舟木　副善（西野A）
第三区　高野　勇一（西山）
第四区　中川西浩二（東石）
第五区　鈴木　芳保（東石）
第六区　須藤　勝広（西野A）
第七区　円井こずい（東石）
第八区　舟木　順子（西野A）
第九区　舟木　敏勝（西野B）
第十区　北條伊佐美（西野A）
第十一区　鈴木　洋一（富田）



お知らせ

1月10日は「110番の日」

一月十日は、「一一〇番の日」です。

皆さんから通報される「一一〇番」は、棚倉警察署で受信する仕組みになっています。

事件、事故などが発生した場合、通報が早ければ早いほど、犯人検挙の確立が高くなります。

また「一一〇番」をかけるときは、落ちついて、はっきり話してください。

◎一一〇番のかけ方（一般電話）

◇何があったか

交通事故、泥棒、けんかなど

◇いつ、どこで

発生時間、場所（近くの目標物）など

◇事件、事故の内容は

道路に人が倒れている、ケガ人が〇人いるなど

◇犯人は

人相、特徴、車のナンバー、逃げた方向など

◎正しい利用を

「一一〇番」は、緊急通報用の電話ですので、緊急の用件でない問い合わせや相談は、加入電話でお願いします。

すべての公的年金受給者に源泉徴収票が交付されます

社会保険庁では、毎年一月末までに、前年の一年間に支払われた年金の「源泉徴収票」が、老齢又は退職を支給事由とするすべての年金受給者に対して交付することになっています。

年金収入だけでは、課税されない方でも他に収入がある場合、確定申告する際にこの源泉徴収票が必要です。

また最近、社会保険に家族の方を被扶養者とするための添付書類（収入証明）として提出を求められる場合が多くなっています。

源泉徴収票は再発行されませんので、大切に保管するようにしてください。

ピックス



晴れやかに叙勲祝賀会

12月14日　勲六等単光旭日章を授与された前田正孝氏（大字赤坂東野字官代）の叙勲祝賀会が開発センターで盛大に開催されました。前田氏は、三十八年の長い間消防業務に携わり、消防団の幹部役員を歴任し、消防活動に献身的に活躍された功績が認められ、叙勲を受けたものです。当日は、村議長をはじめ村内外から百二十人の方々が出席され、祝福し合いました。





交通安全テント村

12月16日　鮫川駐在所前で村交通対策協議会、安全協会、駐在所警察官、交通教育専門員などが参加して「交通安全テント村」を実施しました。駐在所前を通過するドライバーにふうせん、チラシを手渡し交通安全を呼びかけました。また、交通安全意識の普及を図ることを目的に、村内十二か所に、交通安全協会鮫川支部のみなさんで「交通安全立看板」を設置しました。

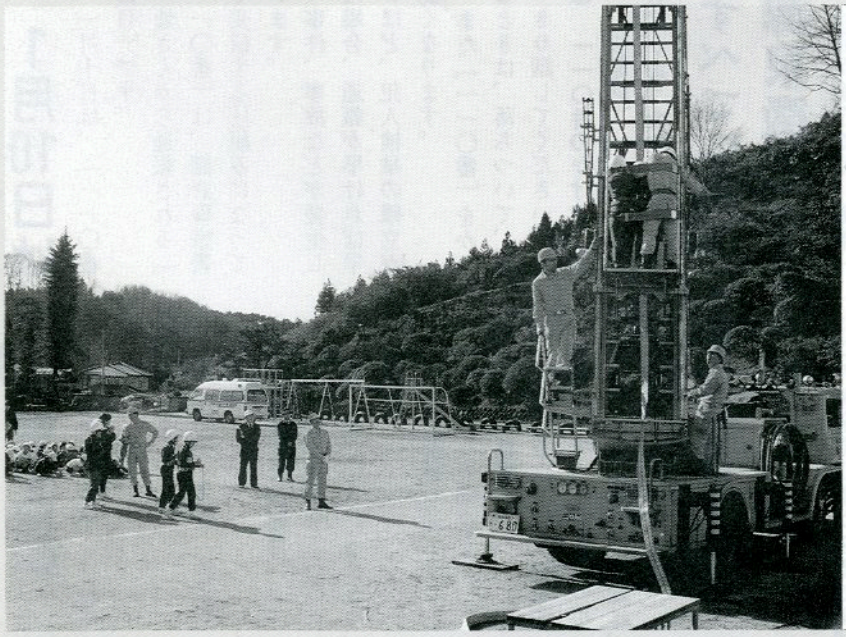

火災をなくそう

12月4日　鮫川小学校では、生活科の時間に体験を通し予防消防の意識を高めようと、白河地方広域消防本部レスキュー隊の協力により、地上三十二㍍まで伸びるはしご車を利用して屋上から救助したり、はしご車からの放水などの避難訓練が行われました。また児童たちが実際にはしご車に乗り、防火の誓いを新たにしていました。

成長ぶりを発表

12月15日　鮫川幼稚園で生活発表会が行われました。わらべ歌や合奏、クラス毎の劇などが発表され、おかあさんたちは、子供の成長ぶりに目を細め、大きな拍手をおくっていました。



歌と踊りの発表会

12月8日　第四十四回鮫川村文化祭行事の歌と踊りの発表会が山村開発センターで行われました。詩吟、詩舞、民謡、舞踊、コーラスなど、ふるさと文化芸能クラブの皆さんが日頃の練習の成果を披露しました。入場無料で行われた発表会場入口には募金箱がおかれ、益金は歳末たすけあい募金に寄附されました。



ヤマメ放流

12月16日　鮫川村水産資源保護協会で、鮫川流域の二十か所にヤマメを放流しました。ヤマメは、体長二十センチ位の成魚で、六十キロ、約千尾を「大きく育て」と願いを込め、川に放流しました。





わが家のアイドル募集中！ 二歳前後のアイドルを紹介します。役場総務課広報担当まで。☎四九－三一一一

わが家のアイドル

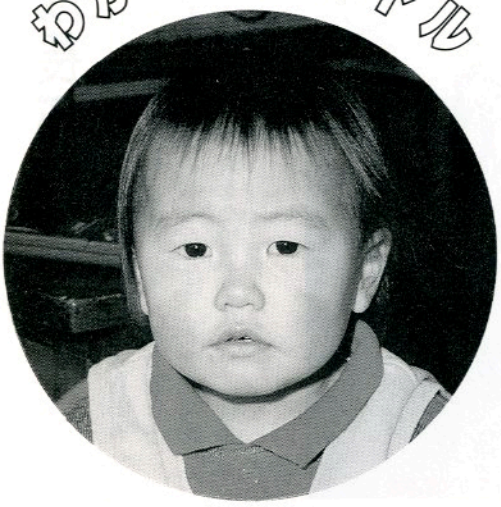

舟木　千尋（ちひろ）ちゃん

（平成元年10月20日生）

舟木正二・由美子さんの長女（広畑）

外ですべり台やブランコで遊ぶのが好きです。チョコレートが好きだけど歯みがきをするので、むし歯がありません。弟のめんどうをみて、おねえちゃんぶりを発揮しています。

ジェフ先生の英会話レッスン



各地で雪のたよりが聞かれ、いよいよウインタースポーツの季節ですが、今月はスポーツについて会話を覚えましょう。

Q. *What sports do you play in winter?*
（ホワット スポーツ ドゥ ユー プレイ イン ウインター）
（冬はどんなスポーツをしますか？）

A. *I like skiing*（アイ ライク スキーイング）
（私はスキーが好きです）

（スケート）*skating*（スケイティング）
（サッカー）*soccer*（サーカー）
（ラグビー）*rugby*（ラグビィ）

Q. *Are you a good skier?*（アー ユー ア グッド スキーヤー）
（スキーはじょうずですか）

A. *Yes, I am*（はいじょうずです）（イエス アイ アム）

A. *No, I'm not very good.*（ノー アイム ノット ベリィ グッド）
（あまりじょうずでありません）

A. *I like to watch rugby games.*（アイ ライク トゥ ウォッチ ラグビィ ゲイムズ）
（わたしは、ラグビーを観戦するのが好きです）

オーストラリアの冬はフットボールのシーズンです。フットボールには4種類あります。ラグビーユニオン、ラグビーリーグ、オーストラリア式ルールのフットボール、そしてサッカーです。

スキーも人気のあるウィンタースポーツです。

私は保健体育の教師と共に12年間プロのラグビーリーグで活躍しました。ラグビーリーグはオーストラリアではもっとも人気のあるゲームです。

（ジェフリーシールド）

文芸



俳句

福島市　中井　恒峯
川一つ越せば故里冬隣り
二反田　大平　太平
十三夜老妻の顔美しや
大　塩　矢吹　呂孝
墨の香の匂い年賀の書始め
道少田　山本五十鈴
白鳥の餌付けに老ゆる夫婦かな
押　野　山本　恵子
初霜やことば少なに通り過ぐ
大久保　生田目孝子
雪催う山峡に歌響き湧く
新　宿　斉須　信子
夢買うと遠くで笑う十二月
鮫川高　沢　章二
雪炎の姫神の譜や初御空
鮫川高　高木美代子
コスモスに近づく蜂の羽の音
押　目　北條素人坂
諏訪大社初冬に光る宝物殿
横　座　矢吹　茂
大根のみな肌さらし夕日浴び
いわき市　金沢　暁舟
断水を嘲れる広報寒波来る
道少田　山本　朗史
開戦の哀史霜夜のテレビ切る

短歌

青生野　吉成　タカ
紅葉も衣脱ぎ捨て灰色に木枯吹きて長きに眠る
名　下　須藤美代子
子の許へ去りにし老の形見なる寒椿咲けり朱の眼に泌む
折　戸　阿久津キミヨ
紅葉山見て目を向ける庭隅につつじいくつか狂い咲きおる
酒　垂　石井　カヤ

ふたりでバトンタッチ ～ ⑧

芳賀一男♡里美さん

（西山字鍛治平）



一男さんは、芳賀一兄さんの長男で、里美さんは大字石井草字石井中川西一郎さんの二女で、平成三年六月三十日に結婚式を挙げました。

一男さんと里美さんは㈱田中ニットにいっしょに勤めていましたが、仲人さんの紹介でつきあいはじめてから六か月で結婚しました。交際期間が短かったので、今が恋愛期間のようだというおふたり。あったかくて、くつろげる家庭を築きたいそうです。

芳賀さんの紹介で

次は

中川西宏幸♡末子さんです

北の旅はるかに遠く帰りきて
心ゆるぶか疲れおぼゆる
田苗下　蛭田　正

城跡の土手に散り敷く黄の落葉分けつつ今朝は妻と歩めり
中野町　赤坂　朝子

学生と老人多く乗せている過疎の列車は物がたりめく
田苗下　蛭田　浩市

雑草と共に茗荷のはびこりて畑の中まで広がりており
広畑　岡部ヒサ子

着物よりほかには着ない義姉さんは鏡など見ず帯をしめる
大石草　鈴木イミ子

長雨に垂れてる稲架の稲の穂に萌ゆるひこばえのみどりがかなし
前田　岡部世志江

新年に似合うか鉢の万両は実の赤あかと茶の間に映ゆる
岫長　北條　平

初霜の白きわが庭石のそば万年青の実は赤く輝やく
棚橋　関根　一好

雪来ればお父が半年出稼ぐと子等の話しきく北国の町

心あたたまる寄附

（社会福祉協議会）

○東京都渋谷区
小滝　陽子様
亡父（市郎右エ門様）の遺志により　五〇、〇〇〇円
（新宿、小滝　セツさんの長女）

○薄ケ久保　高木　長雄様
亡父（市郎右エ門様）の遺志により　三〇、〇〇〇円
（さぎり荘へ）

○大根屋敷　萩原　ミノ様
ミニ門松　二本

○反田　大平　太平様
しめ縄

塙セリ市場だより

（3・12・16）

性別	頭数	取引価格 最高	取引価格 最低	取引価格 平均	平均体重	平均日齢	1kg当り価単
	頭	千円	千円	千円	kg	日	円
雌	134	503	142	320	268	311	1,190
去勢	125	701	192	470	294	303	1,598
計	259	／	／	393	／	／	／



つなひきの醐醍味をあなたにも！
平成4年2月2日 午前8時30分
農業者トレーニングセンター

今月の人口 （12月1日）

（人口）	（男）	（女）	（世帯）
5,323人（＋4）	2,627人（＋3）	2,696人（＋1）	1,137戸（＋2）

こちら窓口

11／21から12／20の届出

お誕生おめでとうございます

住所	赤ちゃんの名前	月/日	保護者
官沢	矢吹 篤史（やぶき あつし）	11/15	矢吹 幸男
大平	関根 崇憲（せきね たかのり）	11/23	関根 浩治
下木之内（しもきのうち）	優平（ゆうへい）	12/3	木之内 喜代寿

おくやみ申し上げます

住所	亡くなられた方	年齢	世帯主
薄ケ久保	高木市郎右エ門	86	高木一一

心配ごと行政相談

1月20日(月)
午前10時～午後3時
山村開発センター

なお、午後1時から午後3時までは、弁護士が相談に応じますので、ご利用ください。

ゴミは収集日に

収集コース	種別	1月	2月
江竜田～中野町～福原～彦次郎～鍬木田～前沼～さぎり荘入口～広畑～巡ケ作～役場～保育所コース	可燃物	6.9.13.16.20 23.27.30	3.6.10.13.17 20.24.27
	不燃物	27.31	14.28
農協前～農協倉庫～給食センター～道少田～教員住宅～伏木田～大塩コース	可燃物	6.9.13.16.20 23.27.30	3.6.10.13.17 20.24.27
	不燃物	27.31	14.28
真坂～寅卯平～西部集落センター～茅～本坂～酒垂～滑石～塚本～折戸～宝木～水口～落合～官沢コース	可燃物	8.22.29	5.12.19.26
	不燃物	16.30	13.27
石井草～前田～大久保～鬼越～戸倉～赤柴～菅田～大沢～余所内～沼野沢～岩野草～薄ケ久保コース	可燃物	8.22.29	5.12.19.26
	不燃物	24	21
越虫～青生野～葉貫～戸草～蕨ノ草～中沢入口～中沢コース	可燃物	8.22.29	5.12.19.26
	不燃物	29	12.26
官代～楢久保～遠ケ竜～	可燃物	8.22.29	5.12.19.26
大石草～内ケ竜コース	不燃物	27.31	14.28
鮫川分校（木曜のみ）、鮫	可燃物	6.9.13.16.20 23.27.30	3.6.10.13.17 20.24.27
中コース	不燃物	16.30	13.27

休日のお医者さん

月日(曜)	棚倉町	塙町	石川町
1月1日(水)	勝田	根本	—
2日(木)	菅原	厚生病院	務川
3日(金)	大木	—	原外科
5日(日)	東白川中央	石川	中島
12日(日)	藤田	—	大野(病)
15日(水)	杉山	—	大野(診)
19日(日)	和田	中島	石川中央
26日(日)	勝田	車田	—
2月2日(日)	菅原	根本	—
9日(日)	大木	厚生病院	中島
11日(火)	東白川中央	—	—

今月の納付

国民年金保険料　1月分

＝あとがき＝

♥新年あけましておめでとうございます。すがすがしい気持ちで新年を迎えられたことと思います。♥新しい年のスタートにあたり、皆さんは目標を決めましたか。目標に向かって努力するのみ。がんばりましょう。♥今年も皆さんにとって良い年でありますようお祈りいたします。♥今年も広報さめがわをよろしくお願いいたします。