広報
さめがわ
平成3年
12
No. 456

ふくしま駅伝ゴール



やった！
町村の部堂々の８位入賞

第３回市町村対抗福島県縦断駅伝競走大会が、11月24日白河～福島間で行われました。鮫川村チームは、スタートから快調に走り、第10区中学女子で我妻由美子さんが町村の部で区間賞をとり、総合17位と県下に鮫川村の名を広めました。

発行／編集　鮫川村総務課　〒978-04 福島県東白川郡鮫川村大字赤坂中野字新宿39の5　℡(0247)４９－３１１１　　印刷／佐藤印刷所

栄光燦たる勲六等単光旭日章

消防団勤続38年

元団長　前田　正孝氏



鮫川村消防団元団長前田正孝さんは、多年消防業務に対して献身的に精励された功績が認められ、このたびの秋の叙勲で勲六等単光旭日章を授与される光栄に浴しました。

前田さんは大正十五年の生れで今年六十五歳、昭和十六年に当時の村警防団員を拝命して以来、三十八年の長い間消防業務に携わり、班長七年部長一年、副分団長四年、分団長二年、副団長四年、団長二年と消防団の幹部役員を歴任し、数々の火災・天災等に出動して献身的な活動をされました。特に団長在職中は、最高責任者として村消防団を良く統率し、団員の教育訓練に卓越した手腕を発揮されました。

このたびの叙勲は、これらの優れた功績が認められたもので誠に慶祝にたえません。

勲章の伝達は十一月八日東京虎の門の日消ホールで行われ、前田さんは令夫人と共に出席され、続いて皇居内において天皇陛下の拝謁を受け、感激も深く帰郷されました。

村と村消防団では、この栄光を称えるため、十二月十四日に山村開発センターにおいて叙勲祝賀会を開催することにしています。

江竜田上国民年金組合に福島県知事感謝状

長年にわたり、国民年金事業に尽力された功績が認められ、江竜田上国民年金組合（芳賀恒夫組合長）が、県文化センターで開催された国民年金事業優良団体等表彰式において、優良民間地区組織の部で県知事感謝状が授与されました。

年末年始

交通事故防止県民総ぐるみ運動

この運動は、年末、年始にかけて、帰省客や初詣など、交通混雑、道路の積雪、凍結、飲酒運転の増加など交通事故が多発することが予想される時期に、広く県民に交通ルールやマナーの遵守を呼びかけて、安全意識を高め交通事故の防止を図ることを目的とします。

※運動の期間

平成三年十二月十日から平成四年一月九日まで

※運動の重点

◎飲酒運転の追放
◎歩行者、自転車の交通事故防止
◎積雪、凍結路の安全運転
◎シートベルトの着用
◎迷惑駐車の追放

※スローガン

「安全は　ゆっくり　ゆったりゆとりゆずりあい」

～危険です　見たはず　来ぬはず　止まるはず～

特に年末、年始は飲酒の機会が多くなります。

○運転するなら飲まない
○飲んだら運転しない
○飲んだ人には運転させない
○運転する人にはすすめない

以上の飲酒運転防止四ない運動の徹底を図りましょう。



「赤い羽根共同募金」「歳末たすけあい募金」ご協力ありがとうございました

平成三年度の共同募金と歳末たすけあい募金を実施しましたところ、皆さんからの温かなご協力をいただき、目標を上回ることができました。

心からお礼申し上げます。

募金額並びに使途は次のとおりです。

○募金目標額

八二三、五〇〇円

○募金実績額

九八二、九四八円

※内訳

行政区　八二九、二三六円

職域　一五三、七一二円

○使途

◎共同募金

六八〇、四四八円

◎堀川愛生園後援会募金

六〇、〇〇〇円

◎歳末たすけあい募金

二四二、五〇〇円

共同募金は、県内市町村の福祉事業等へ、歳末たすけあい募金は、村内の要保護世帯と長期入院者、各施設の入所者に越年見舞金として十二月中に差し上げることにしています。

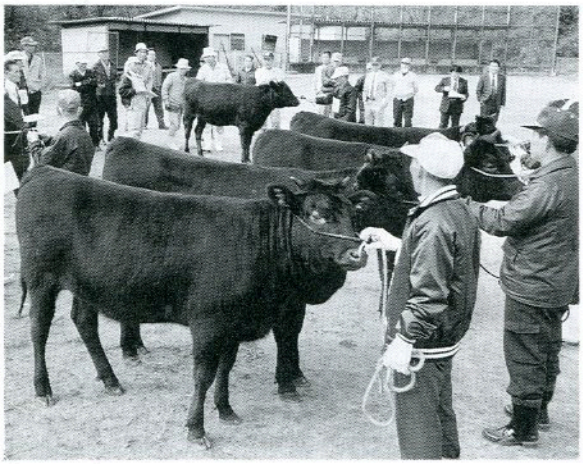

第44回鮫川村畜産共進会

11月7日に本村恒例の第44回鮫川村畜産共進会が開催され、村内各地区から選抜された肉用牛29頭、乳用牛17頭、計46頭が日頃の飼育技術を競いました。

当日は、東北農政局畜産課長及び県畜産課長補佐も訪れ、畜産農家の皆さんと共に審査状況をご覧になっていました。

審査の結果、乳用牛の部では富田の松本恵治さん飼育の「ビックアイランデールトヨチチ・アグロポリー」号が、肉用牛の部で、西山の関根仁さん飼育の「とみお」号がそれぞれグランドチャンピオンに選ばれました。

愛の献血に感謝します

文化祭行事として、十一月十七日農業者トレーニングセンターで開催された健康まつりに献血コーナーを設け、会場に訪れた方々に献血の協力をお願いしたところ四十二人の方から協力をいただきありがとうございました。

血液センターでは献血された方の善意に応えるため血液についての検査を行い、その結果を献血された方全員にお知らせしています。健康管理の一助として、役立ててください。

献血に協力された方々は次のとおりです。（敬称略）

○成分献血者

▽鈴木和則（蕨ノ草）▽斎須寛一（新宿）▽石井良夫（酒垂）▽須藤ヨシ子（岩野草）▽高木頼子（薄ケ久保）▽吉田初男（楢久保）▽関根義明（西野内）

○全血献血者（◎は四〇〇㎖）

◎湯坐清（新宿）▽円井節子（広畑）▽千葉勇二（棚倉町）◎蛭田啓喜（福原）◎板橋源良（道少田）▽佐藤春枝（遠ケ竜）▽芳賀愛子（西ノ沢）▽水野静子（沼ノ沢）◎我妻幸子（落合）▽生田目美智子（大久保）◎児玉千雪（石川町）▽下重裕美子（塙町）▽吉田勝（楢久保）▽吉田節子（楢久保）▽国井悦子（中山）▽北條政子（岫長）▽鈴木シゲ子（中）◎芳賀喜久江（中山）▽芳賀清子（江竜田）◎坂本秀子（反田）◎本郷キミエ（落合）▽鈴木眞理子（大塩）◎鷺野谷清子（二反田）◎矢吹照子（塩倉）◎佐川次江（内ケ竜）◎和田文夫（郡山市）◎岡部文彦（郡山市）▽生田目恒子（管田）◎進士徹（伊柳沢）◎近藤昌子（新宿）▽溝井君江（新宿）▽増谷隆夫（荻ノ沢）◎生田目京子（辺栗）▽坂本長生（反田）▽本郷まさ子（戸草）

老人保健の一部負担金が変わります

このたびの老人保健法の改正により、医療機関の窓口で支払う一部負担金が、平成四年一月から外来一月九〇〇円、入院一日六〇〇円になります。

○外来の各医療機関ごとに月の最初の受診日に支払う方式は変わりません。

○低所得者の入院時一部負担金については、現行通り一日三〇〇円（二か月限度その後無料）です。

○平成七年四月からは、消費者物価の変動率に応じて一部負担金が変わります。

	平成3年12月まで（現行）	平成4年1月～平成5年3月まで	平成5年4月～平成7年3月まで
外来	一月　八〇〇円	一月　九〇〇円	一月一、〇〇〇円
入院	一日　四〇〇円	一日　六〇〇円	一日　七〇〇円



ポフツ間欠泉の前で

タンを敷きつめたようなニュージーランド

村ふるさと後継者育成研修事業

村では、平成二年度からふるさと創生事業の一つとして鮫川村ふるさと後継者育成基金を設置し、その利子運用により「ふるさと後継者育成研修事業」を行っています。村の後継者を海外に派遣し、国際的視野に立った村づくりに参加していただくため、平成三年度はニュージーランド、オーストラリアに派遣しました。小松恵一さん（大戸中）を団長に十人が研修に参加し、ニュージーランド、オーストラリアの農業などを学んできました。ここに、その感想文を寄せていただきましたので、今月号と一月号の二回に分けて掲載します。

貴重な体験をした九日間

今回、オセアニア地方（ニュージーランド、オーストラリア）に十月十八日から二十六日までの九日間派遣させていただき、貴重な体験を与えていただいたことに、大変感謝申し上げます。

国際的視野に立ち、世界の農業などを見聞し、日本の農業も世界に太刀打ちできるようにとの目的で参加し、訪問したのは、ニュージーランドオーストラリアの二か国で、ニュージーランドでは、羊農家と農水省の試験場の視察、オーストラリアでは、ファー

参加者

小松恵一	（大戸中）
鈴木香	（大塩）
本郷市	（落合）
松崎男	（戸草）
岡崎公一	（真坂）
田子勝	（草牛）
鈴木一	（鍬木田）
関根隆	（大沢）
青戸彦	（前沼）
星正徹	（薮）

緑のジュー

鮫川

ムスティの体験と市場視察をすることができました。訪問先では、心温まる歓迎を受け和気あいあいの中研修は進みました。

不安の中での出発

村長さんを始め議会議員の方々が出席され、役場での出発式が行われた後、役場前を出発し、湯本経由で一路成田へ。午後六時二十分離陸。いよいよニュージーランド、オーストラリア九日間の研修への旅立ちです。飛行機も異国も、いろいろ心配ですが、皆同じ気持ちではないかと思います。現地時間午前七時、緑のジュータンを敷き詰めたようなニュージーランド。上から見るとゴルフ場と見まちがえるくらいの放牧地だったのです。

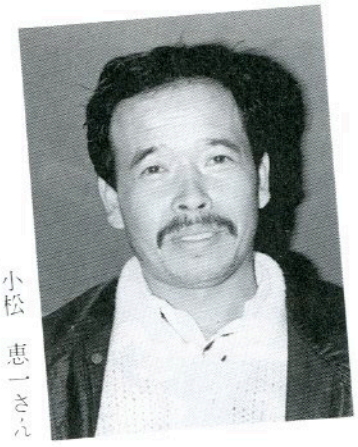

小松　恵一さん



松崎　文男さん

オークランド

私達一行十人の最初の研修国はニュージーランド。面積は日本の七割ほどで、人口は三四〇万人、その内オークランドには約三分の一が住んでいます。気候は日本と反対で春の季節でした。物を大切に使う国民性のため、内需が拡大せず、国際的な羊毛価格の下落などとあいまって、慢性的な不況に陥っています。日本と比べ労働意欲は低く、週二日は必ず休むようです。お国柄の違いとはいえ、その徹底ぶりには驚かされます。

また、福祉国家で名高いこの国では、税金が所得の約四割と高く、老後や病気になったときの心配がいらないのであくせくと働く必要がないのかもしれません。

しかし、国民の暮しは決して貧しいわけでなく、オークランドでは、二軒に一軒がヨットかモーターボートをもっていて、休日には家族で楽しんでいるし、土地や物価が安いので、家もほとんどの人が手にはいるようです。

市内は坂道が多く、車は日本と同じ左側通行。ニュージーランドでは車の生産をしていないので全て外車です。その中で、日本車の多いのと古い車が走っているのには驚きました。また、市内は時速五〇キロ㍍以下、郊外の見通しのよい道や高速道路は時速一〇〇キロ㍍の制限速度があるだけで、皆かなりのスピードで走っています。

ロトルア

オークランドからそれほど遠くない所に畑作地帯があり タマネギやカボチャ、ジャガイモなどを作っています。これらは日本にもだいぶ輸出されているそうです。

いくつかの小さな町を過ぎると、前方に植林された森林地帯が見えてくる。気候のよいこの地方では木の成長も早く、三十年くらいで用材になるらしく、今では、世界で第二位の植林地帯になっているとのことでした。

その後、土ボタルという虫が天井一面に美しく光るワイトモ鍾乳洞や、ポフツ間欠泉、先住民であるマオリ族の工芸館などを見学。ズラリとみやげ物屋が並び、音楽や呼び込みのうるさい日本の観光地と比べ、そっけなく感じるほど静かでよかった。

なにもかもが、日本と正反対のこの国は、大変興味深く考えさせられる事が多かった。

日程

10月18日(金)	10月19日(土)	10月20日(日)	10月21日(月)
成田発 ニュージーランドへ （機中泊）	オークランド着 オークランド市内視察 戦争記念博物館等 （オークランド泊）	オークランド発 ワイトモ洞窟見学 ロトルア着 ロトルア市内視察 （ロトルア泊）	ロトルア発 羊農家視察 オークランド着 MAF（農水省）視察 （オークランド泊）



羊農家経営

三二〇ヘクタールの放牧地を所有し、羊二千頭、肉牛百二十頭、種牛数頭を飼育しているブライアム氏を訪ねた。羊の繁殖と飼育（羊毛）を中心とした農場で、子羊は年間千頭繁殖し、半分の五百頭を食肉として輸出、残りは飼育し、十二月の第一週に毛刈をします。ふだんは、一人で経営していますが、毛刈の時だけ人を雇っています。牧草管理では、土地に不足している肥料を年一回空中散布し、月一回は回虫の予防接種を行っています。

ここには、国の政策により八年前に入植し、当時五百二十万円の頭金で、六千万円の土地を政府から購入。三年間は収益を全額国に返済し、国から生活費を受けました。彼は、五年間で全額を返済したそうですが、現在は、この政策がなくなったそうです。

酪農試験場

MAFは、国が経営していた農水省の試験場でしたが、財政が困難になり、酪農家との共同出資により経営しています。ここには、自慢のコンピューター制御搾乳機がありました。この機械は、一頭ずつ回転盤の枠に入れ、搾乳しながら回転し、搾乳が終わると自動的にミルカーが外れる仕組みになっています。一日の搾乳頭数は、二百頭で約二時間で終了します。ニュージーランドには、一万三千戸の酪農家があり、平均飼養頭数は百八十～二百頭と大規模で、作業効率の向上と労働コストの低減のため、全体の一五％程度が普及しています。こうした機械化のため、酪農の経営規模が一層大きくなり、作業効率が更に高まってきています。温暖な気候のため、二

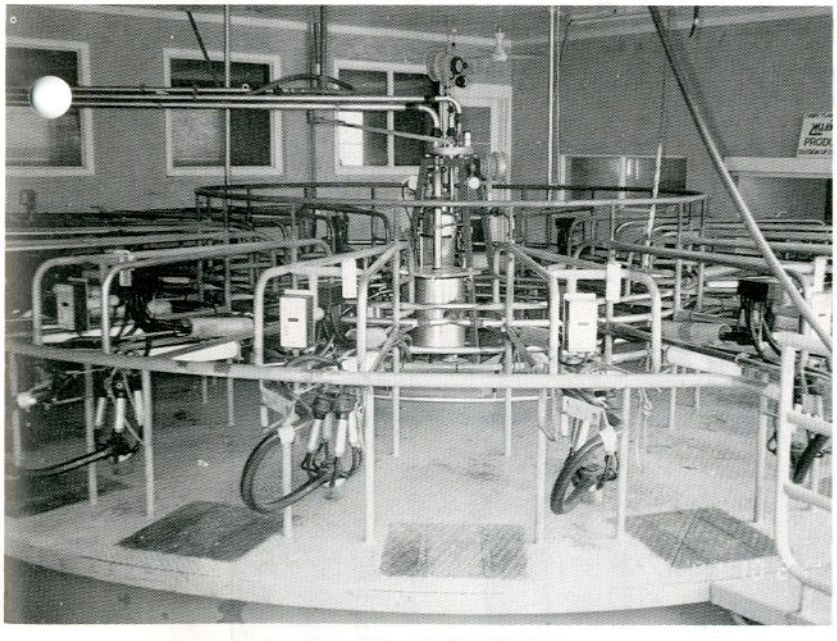

コンピューター制御の搾乳機

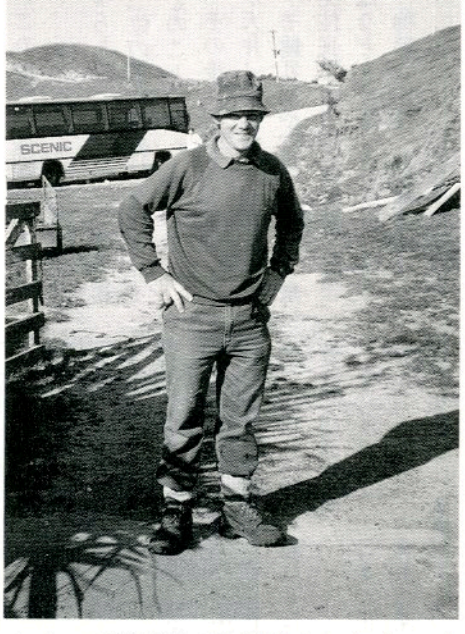

320ｈａの牧草地を１人で経営するブライアム氏


鈴木　一さん


鈴木　香さん


岡崎　良一さん

週間で草が伸びるニュージーランドと、海外から輸入する濃厚飼料に依存した日本の酪農とでは、コスト面で、太刀打ちできないと思いました。

鮫川地球倶楽部結成

村では、国際化時代に対応する人材育成のため、平成二年度からふるさと後継者育成研修事業を実施しています。

国際親善と海外知識の普及、青少年の健全育成及び地域づくりに寄与することを目的に、昨年派遣された、円谷実さん（鬼越）が発起人となり、過去十年間の各種海外派遣事業で派遣された方々を会員とした鮫川地球倶楽部（円谷実会長）が結成されました。

今後は、各種海外研修時の事前研修や報告会、各種研修会などを開催する予定です。

海外フォーラム開催

鮫川地球倶楽部



鮫川地球倶楽部の初めての活動として、海外研修者の体験をもとに、海外フォーラムが、村、ふる里振興協議会との共催により開催されました。

今回、鮫川村ふるさと後継者育成研修事業によりニュージーランドとオーストラリアに派遣された十人がパネラーに、村づくりおもしろ講座の関根昭二運営委員長をコーディネーターとして進められました。

最初にニュージーランドとオーストラリアで撮影してきたビデオの放映が行われ、聴講者の方々に、向こうのイメージを持ってもらい、その後にパネラーの体験談や感想を交え、報告を受けました。

その報告から、聴講者の方々が日頃から思っていることなどの質問をし、パネラーが答えるディスカッション形式により、ニュージーランドやオーストラリアでの畜産農家や酪農試験場の話、農産物の流通や生産の状況などの話で盛り上がり、フォーラムが終わりました。

今後も、このようなフォーラムをはじめ、各種海外派遣事業への協力をするとともに国際化へ向け、様々な活動をして行きます。



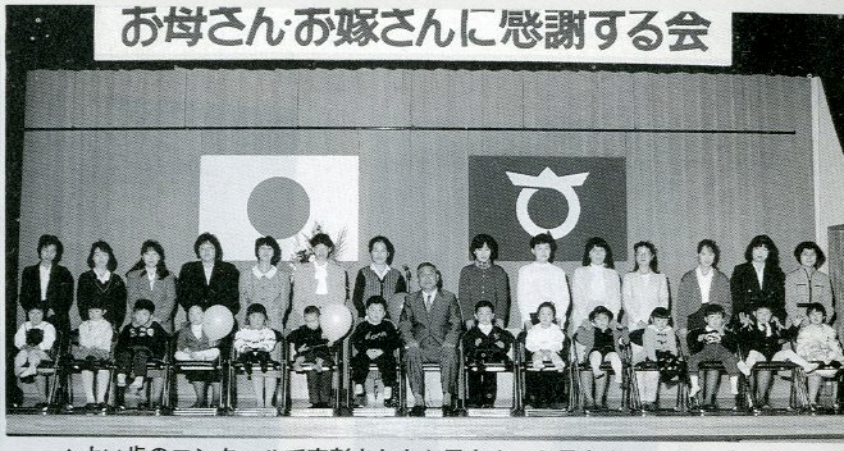

▲よい歯のコンクールで表彰されたお子さん、お母さん

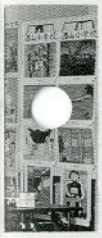

イベント

お母さんお嫁さんに感謝する会では青生野小学校6年大森真由美さんが作文を朗読。また、アントンウィッキーさんを講師に健康講演会が行われました。



テレビでおなじみのウィッキーさんの講演は、会場と一体となって楽しいひとときを過しました。

川村文化祭

お母さんお嫁さんに感謝する会





釜めし、スキムミルク入りけんちん汁の試食コーナーでは、〝塩味でさっぱりしていておいしかった〟〝戦争時代を思い出した〟〝大根の葉の香りがとても良かった〟と感想が寄せられました。



毎年人気のある老人作品展出品物の競売



▲心を落ちつかせる華道展

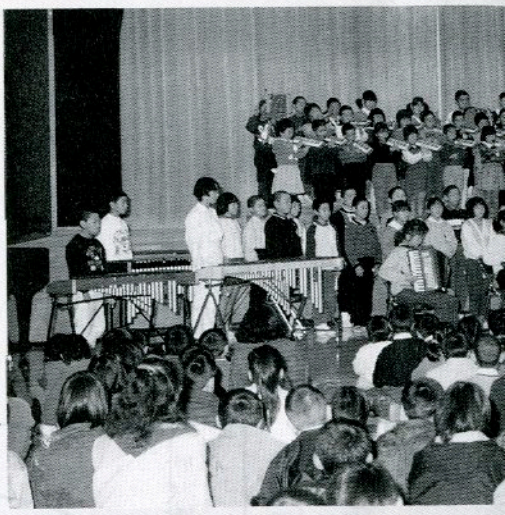

幼稚園児・小学生・中学生の学習発表会 ▶



郵便局ふれ愛コーナー

▶児童生徒作品展



第44回鮫健康まつり

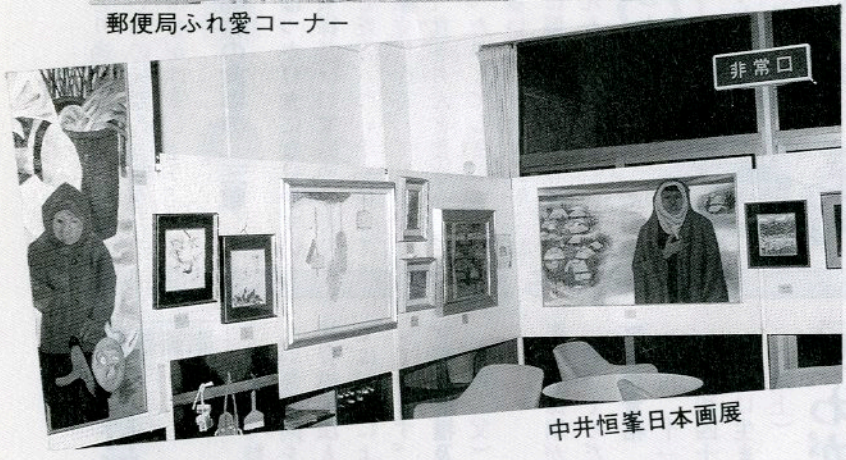

中井恒峯日本画展

展示物

11月16日から18日までの3日間、山村開発センターを中心に行われました。各コーナーとも見事な作品が展示され、参観者を楽しませました。



見事な出来栄えの菊花展



ラタンクラフト作品展

こんにちは

保健婦です

高齢者向けの食生活



年をとると病気がなくても体のあちこちに衰えを感じるようになります。物忘れが多くなった。足・腰が痛む。尿の出が悪いなど、老化現象に伴うやむを得ないものもあります。老化現象の進み具合は個人によって異なりますが、できることならば、急変することのないように願いたいものです。

若い時と比べて食事量がめっきり減った。（体力・抵抗力も弱くなったので）年をとったからこそ食事に注意していきたいという声もよく耳にします。自分では注意して食べているつもりだけどということもありますが、自分の体と上手に付き合いながら、次のことを参考にして健康に努めてください。

栄養素等摂取量の年次推移

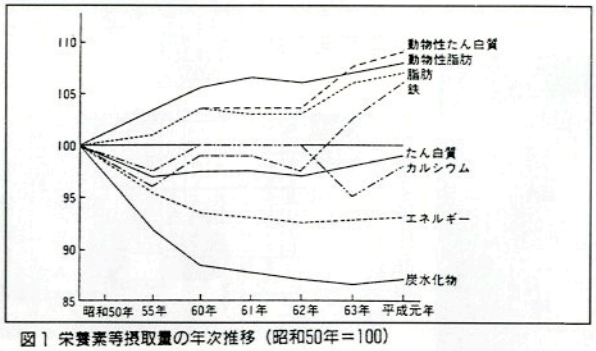

図1 栄養素等摂取量の年次推移（昭和50年＝100）

右の図を見ると、各々の栄養素はおおよそ摂取できていることがわかります。これからはとり過ぎに注意しながらいろいろの種類の食物をとるように心がけましょう。

高齢者の食事の〝三悪〟

①ばっかり食になりやすい

老夫婦だけの家庭やひとり暮らしだと、つい手を抜いて同じ献立に片寄ってしまったり、一食きちんと食べないでしまったりしてしまいます。魚あるいは肉ばかり、野菜ばかりに偏る。心あたりはありませんか。



②カルシウムが不足する

閉経後の女性や高齢者は、カルシウムを吸収する能力が低下するなど、骨がもろくなりがちです。とくに高齢者の場合は転倒→骨折→寝たきりへと至ることが多いため、積極的にとりましょう。（一般の方も不足がちですの

お知らせ

職員募集

特別養護老人ホーム 寿恵園であなたの力を

棚倉町で特別養護老人ホーム寿恵園を運営している社会福祉法人東白川福祉会では、次により職員を募集しています。

▼募集職種及び採用人員
寮母（父）・介助員 若干名

▼受験資格
昭和二十一年四月二日から昭和四十八年四月一日までに生まれた者（高校卒以上）

※臨時採用があることを留意してください。

▼応募期限
十二月二十日まで

▼提出書類
申込書（事務局にあります）
履歴書（自筆）
写真（六か月以内に撮影）

▼申込場所
棚倉町大字棚倉字舘ヶ丘七十九番地
社会福祉法人
東白川福祉会事務局

詳しくは、特別養護老人ホーム寿恵園に問い合わせください。
☎〇二四七-三三-六〇六一

募集

わが家の家計簿 生活設計体験談募集

福島県貯蓄推進委員会では、わが家の家計簿生活設計体験談を募集しています。

家計簿をつけた体験に基づく作文であれば、内容は自由です。例えば、家計簿をつけはじめたきっかけ、記入するうえでの苦心やアイデアなど何でも結構です。

▼募集要領
四〇〇字詰原稿用紙 五枚以内
本文のほかに簡単な支出内訳表

▼募集期限
平成四年二月末日

※詳しい内容書を希望の方は、役場企画調整課におたずねください。（☎四九-三一一一）

で若いうちからとることも必要です。）

③ 軟らかいものに偏りがち

歯が弱くなったから、おなかをこわしてはいけないからといって軟らかいものばかり食べていませんか？ よくかめば、大脳が刺激されて呆け防止にもつながります。

また、年をとることにより胃腸の働きが弱まり便秘がちになったりします。食物繊維の多いものも忘れずにとりましょう。

●どんな食品がお年寄りに不足がちか●

食品名	不足するとどうなるか
カルシウム：動物の骨類、脱脂粉乳、牛乳バター、桜えび、しらす干し ひじき、いわしの丸干し、小魚のつくだ煮、豆腐、チーズなど	(1)骨と歯が弱くなる (2)神経質、神経過敏となる 〔注〕体内での利用にはビタミンDが必要
鉄：肝臓、あんず、卵黄、かき、かつお、春菊、枝豆、パセリ ほうれんそう、ちしゃ、ごぼうなど	(1)貧血（低血色素性貧血）を起こす (2)疲れやすく、忘れっぽく、根気がなくなる 〔注〕体内での利用には微量の銅が必要
ビタミンA：肝臓（とくに魚の肝臓）、バター、卵黄、うなぎ、ハモ、ほうれんそう、にんじん、春菊、かぼちゃなど	(1)夜盲を生じ乾燥性眼炎、角膜軟化症になる (2)皮膚が角質化する
ビタミンB1：穀類の胚芽、ぬか、豆類、卵黄、バター、レバー、そば粉、豚肉、うずら卵、セロリなど	(1)食欲が減退し、疲労しやすく、かっけ症状や神経炎症状を起こし、体重が減少する
ビタミンB2：うなぎのきも、ベーコン、どじょう、卵白、納豆、セロリ 魚肉ソーセージ、粉乳、レバーペースト、干ししいたけなど	(1)くちびるや口の粘膜に炎症を起こす (2)胃腸障害や目の異常を起こす

年をとったらおかずが大切！
こんなものも忘れずにとりましょう！

長寿のための食生活ポイント

① おかずはいろいろな材料を使う。好きなものに偏らずバランスのとれた食事をしましょう。

② 毎日、肉あるいは魚を食べましょう。一日に肉は五〇～七〇g、魚はそれより多く、（鶏卵一個＝約五〇g）

③ 野菜、果物、海草を欠かさずに。少食の方は、なるべく色の濃い野菜を。

④ ごはんは三食、腹八分目くらいに。欠食はしない。

⑤ 一日一回は、豆腐、納豆、煮豆などを食べましょう。

⑥ 塩分はひかえ目に。だしや、酸味等を上手に利用し、うす味に努めましょう。

⑦ カルシウムを充分にとりましょう。牛乳なら一日四〇〇ccくらい。直接飲めない人は、料理に作ってみましょう。

⑧ おかずを先に食べましょう。食材料は若い人と同じでかまいません。ごはんを先に食べてしまうと、おかずが入らなくなってしまいます。

⑨ 家族や友人と楽しく食卓を囲みましょう。

お知らせ

サラリーマンの確定申告

大部分のサラリーマンは、年末調整によって一年間の所得税の納税は完了しますが、次のような場合確定申告が必要です。

◎ 確定申告をしなければならない人

1 給与の年収が千五百万円を超える場合

2 給与や退職所得以外の所得金額が二十万円を超える場合

3 給与を二か所以上からもらっている場合

◎ 確定申告をすると源泉徴収された所得税が還付される人

1 マイホームをローンなどで取得した場合

2 多額の医療費を支払った場合

3 災害や盗難にあった場合

4 年の途中で退職し、再就職していない場合

詳しくは、郡山税務相談室（☎〇二四九－三四－六三〇〇）白河税務署（☎〇二四八－二二－七一一一）におたずねください。

公的年金等受給者の「扶養親族等申告書（はがき）」が送付されたみなさんへ

社会保険庁（社会保険業務センター）では、十一月中旬に平成四年分の「公的年金等の受給者の扶養親族等申告書（はがき）」を送付しています。

送付された方は、同封の記入方法の説明書をよく読んで正しく記入してください。

なお、提出するときは、氏名、電話番号及び提出年月日を記入するほか、捺印を忘れないでください。

今回は、老齢の年金受給者のうち、年間に受け取る年金額が百五万円以上（六十五歳以上の方は、百七十五万円以上）の方が対象となっています。

第36回県下農業委員大会

米市場開放阻止・基本農政確立急務



米市場開放阻止・基本農政確立等をスローガンに、第三十六回県下農業委員大会が去る十一月七日、福島市県文化センターで、県内市町村農業委員をはじめ、地元選出国会議員、県議会議員、県農業会議常任会議員並びに県農協中央会等、農畜産関係者約三、〇〇〇人が参加して開催されました。

まず開会前に、「農業委員綱領」を参加者全員により斉唱（四項目）し、はじめに、鈴木省吾県農業会議会長が主催者を代表し、米の市場開放阻止について「ガット・ウルグァイランド農業交渉は、年内合意に向け交渉作業が進められているが、政財界の一部からは、柔軟な対応論が浮上しており、予断を許されない状況下にある。

米の完全輸入自由化につながる関税化が見込まれる可能性の大きいことを示唆されている。

米はわが国の基礎的食料であり、食料安全保障や国土保全等、多角的役割を果しており、関税化による米の自由化は、農業の崩壊につながるばかりか、わが国経済・社会に重大な影響と混乱を与えるもので、米の市場開放は断固阻止をしなくてはならない。」とあいさつがあり、開催地である吉田福島市長の歓迎のことばに続いて議事に入り、米の市場開放阻止について等、五議案について審議され万場一致で決議されました。

それぞれ決議された事項について、十二月三日、四日の二日間、東京都で開催される平成三年度全国農業委員会会長大会で、政府国会並びに福島県選出国会議員に対し要請集会をすることになっています。

また、今年の場合、異常気象による農作物等の被害対策として緊急提案された「台風並びに異常気象による農業被害対策」について審議され、天災融資法の早期発動、自作農維持資金の貸付限度額の引き上げ、農業共済金に係る水稲損害評価の特例措置の適用、他用途利用米の特例的軽減措置、平成四年度の転作等目標面積の緩和措置、所得税の減免措置等が審議され、万場一致で決議され、これらも合せて要請することを確認し、農業委員自ら決議事項実現のため全力を挙げ、県下農業者の負託に応えることを誓い閉会しました。

平成四年度 国有林野内農地等所管替事業説明会開催

去る十一月二十二日、農業技術指導センターで、平成四年度国有林野内農地等所属替事業（棚倉営林署管内）の説明会を開催しました。

この所属替事業は、国有林野内の土地を農地として借り受けをしているものに対し、農家経営の安定を図る目的で売り渡しをする制度で、全国で福島県だけ実施している事業です。



この所属替事業も、平成四年度事業が最後の所属替となり、今後は農地の所属替はありません。

対象者は二十八人で、四十件、面積にして七六、一三六平方メートルとなっており、主に渡瀬区の一部と青生野区です。

所属替を受ける方は、雑草木等刈払をし、適正な管理をお願いします。

なお詳細については、その都度所属替を受ける方に対し連絡をしますので、ご協力くださるようお願いします。

境界検測協力のお礼について

平成三年度の国有林野内農地等所属替事業に伴なう、伊柳沢、中沢、内ケ竜、鍬木田地区の官民界境界の検測について、九月十三日で一切の作業が終了しました。

各地区の方々によるご協力に対し厚くお礼を申し上げます。

〔石川営林署〕

村外視察研修終る

社会学級

秋も深まり、初雪の便りが聞かれる中、十一月二十日、二十一日の二日間社会学級第六回講座として村外視察研修が実施されました。

一日目は午前九時三十分に山村開発センターを出発し、会津の中田、鳥追の長寿観音を参拝し、夕方三時過ぎに宿泊地、熱塩温泉に到着しました。この日の会津地方はみぞれまじりのあいにくの天候でしたが、雨に打たれ、身を清めて参拝したからでしょうか二日目は朝から好天に恵まれました。

二日目は多目的利用ダムとして有名な日中ダムの見学に始まり、前鮫川村長、石田さんが幼少の頃遊ばれたといわれる新宮熊野神社長床を見学し、午後二時過ぎ無事帰村しました。

参加者総数七十七人と昨年より若干少ない人数ではありましたが、一人のケガ人や病人も出ることなく、一日目の夜の懇親会や晩秋の会津を満喫するなど思い出深い研修ができたようです。残念ながら今回の研修に参加できなかった人もいましたが、年一回の村外視察研修を今後も企画し学級生の交流をさらに深めていきたいと考えています。





稲こき体験！

ふるさと文化ふれあい教室第6回講座「稲こき」は、11月4日に開催されました。

今回の講座は、昔から村で行われていた農作業の一部分を体験してみようということで、千歯こき、足踏み脱穀機を使って稲こきを行いました。

稲こきをした稲は、大字赤坂西野字酒垂の白坂久幸さんが栽培した赤米と黒米で、初めて手にふれた稲を初めて使う脱穀機でこきました。

子どもたちは、最初のうちはおそるおそるこいでいましたが、おじいちゃん方の指導で、直に能率的にできるようになりました。

稲こき終了後、おばあちゃん方が作ってくれた、けんちん汁を食べながら、ふれあいを深めました。

史資料を探る
天保四年凶作の事

村史編さん室

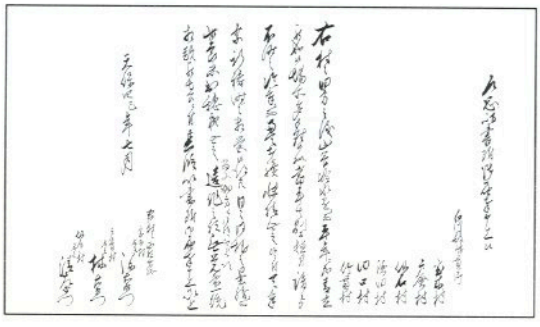

天保（一五八年前）の凶作は天明に並ぶ深刻なもので、「凶歉年考」によれば

大飢饉、六月陸奥岩代磐城の諸国気候寒冷にして田畑不毛なり。是の冬陸羽の両国量甚しく賊起る。播磨伯耆亦飢江て盗賊蜂起す。此年奥羽一円洪水あり。民苦むこと限りなし。

と記されている。簡潔な文であるが、冷害に加えて風水害に襲われたことがわかる上、結びの「民苦しむこと限りなし」の言葉が重くかなしい。

このような中で鮫川の村々又その近在の有様を書き塙代官へ届け出たのが本文書で、宝木水野家文書として残されているものである。水田に於ては、山谷冷水がかりにて平年でも青立となることが多い上にこの年は植付後時ならぬ寒さの上雨続きにて快晴の日がほとんど無く、出穂も見られず嘆き悲しむ事態であること畑作も同様皆無となってしまっていることが書かれている。又、「祭祈祷時々相営ミ」とあることから、神仏への祈願もそれぞれの村々に於て執り行われたことがわかる。この届出文書は竹貫郷十二か村が連記されている中に、宝木村戸倉村が入っているものであるが、他の村々に於ても事態は同然たることは前記「凶歉年考」に照らせば明らかである。人々の悲嘆の面持が浮ぶ。

ピックス



鳥になった気分！

11月9・10日　鹿角平乾草供給センター草地内でパラグライダーの体験飛行が行われました。小学校五年生以上の三十三人の方がインストラクターの指導で初飛行。風にのってうまく飛べる人、うまく飛べない人、それぞれ楽しんでいました。参加者からは「また、やってほしい」という声が多く大変好評でした。

火災をなくそう

11月12日　西山小学校県南西山少年消防クラブで、防火書道展や避難訓練、ミニ防災訓練が行われました。ミニ防災訓練では、消防団と消防分署の協力を得て消火器の扱い方や放水訓練、バケツリレーによる消火訓練が実施され、火災をなくそうと火の誓いを新たにしました。





村おこし〝鮫川ふるさと〟テープ作成

矢吹友春さん（大字赤坂西野字塩倉）は、雲仙普賢岳の被災者のみなさんに義援金をおくろうと〝鮫川ふるさと〟という唄のテープを作り、販売しました。矢吹さんが作詞、服部克也さん（前西野小教諭）が作曲、北條恵三さん（大字赤坂西野字押目）が編曲、ジョージ渡辺さんが唄っています。テープは、1本500円で売られ、売上げを福島民報社を通じ、被災者におくられました。

防火防犯パレード



11月7日　渡瀬小学校少年消防クラブによる防火・防犯パレードが行われました。全児童の鼓笛隊が校歌などを演奏して、区内六か所を行進し、火災予防と防犯を区民に呼びかけました。

〝むじなっぱたき〟



11月14日　富田字彦次郎地区の館山会で恒例の〝むじなっぱたき〟が行われました。藁をもじって枯れたミョウガを入れたはたき棒を役員さんたちが作り、「むじなっぱたきのお祝いで貧乏神たたき出せ、福の神持ち込め」と、十人の子供たちが元気よく厄を払い、一年間の無病息災を祈りました。

東野・戸草牧場閉牧

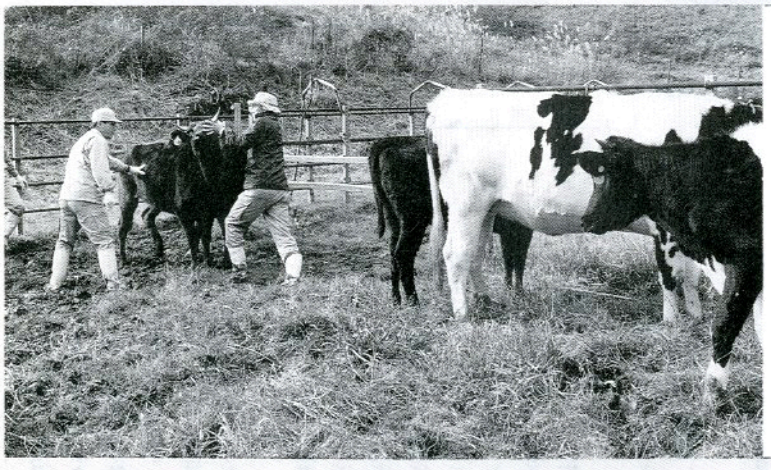

11月14日　東白川管内四町村で運営している東野・戸草公共牧場が閉牧となり、逞しく育った牛たちは各飼育農家の皆さんに引きとられ、わが家へと帰りました。今年は乳用牛、肉用牛合わせて五十一頭で延べ百八十五日間の放牧でした。畜産経営の低コスト化を図るため、来年もぜひ公共牧場をご利用ください。

わが家のアイドル募集中！二歳前後のアイドルを紹介します。役場総務課広報担当まで。☎四九－三一一一

わが家のアイドル



芳賀　聖（たかし）くん

（昭和63年12月７日生）

芳賀亨・伊津子さんの長男（渡瀬字江竜田）

３人のおねえちゃんに囲まれていてもやはり男の子。パワーショベル、ブルドーザ、トラクターなどが大好きで、工事現場やテレビで見つけると大喜びです。

毎朝、おもちゃの乗用パワーショベルで保育所のバス停に乗りつける元気いっぱいの男の子です。

ジェフ先生の英会話レッスン



12月に入り、今年もあとわずかとなりました。12月は、忘年会やクリスマスパーティーが行われますが、今月はクリスマスについて会話を覚えてみましょう。

Q.How will you spend this christmas?
（ハウ　ウィル　ユー　スペンド　ディス　クリスマス）
（今年のクリスマスはどんなふうに過ごしますか？）

A.I'll celebrate Christmas with my family
（アイル　セレブレイト　クリスマス　ウィズ　マイ　ファミリィ）
（家族といっしょにお祝いをします）

A.I'll have a christmas party with my friends
（アイル　ハブ　ア　クリスマス　パーティ　ウィズ　マイ　フレンズ）
（友達とクリスマスパーティをします）

Q.What kind of christmas presents will you give〔to Ⓐ〕?
（ホワット　カインド　オブ　クリスマス　プレゼンツ　ウィル　ユー　ギブ　トゥ）
（Aさんにどんなクリスマスプレゼントを贈りますか？）

A.I thought I'd give my boyfriend a sweater, so I'm knitting it now.
（アイ　ソート　アイドゥ　ギブ　マイ　ボーイフレンド　ア　スエター　ソウ　アイム　ニッティング　イット　ナウ）
（ボーイフレンドに手編みのセーターを贈ろうと思い今編んでいます）

Q.Do you think it will snow over christmas?
（ドゥ　ユー　スィンク　イット　ウィル　スノウ　オーバー　クリスマス？）
（クリスマスに雪が降るでしょうか？）

A.I think it will snow a little earlier this year
（アイ　スィンク　イット　ウィル　スノウ　ア　リトル　アーリアー　ディス　イヤー）
（今年は雪の降るのがはやいそうです）

A.A white christmas would be beautiful, wouldn't it?
（ア　ホワイト　クリスマス　ウッド　ビー　ビューティフル　ウドゥント　イット）
（ホワイトクリスマスになればすてきですね）

Have a Merry christmas and a happy new year!
（ハブ　ア　メリー　クリスマス　アンド　ア　ハッピー　ニュー　イヤー）

（ジェフリー・シールド）

文芸

俳句

火の子ひとつ逸れて遊べり薪能　福島市　中井　恒峯

母の日や童画の顔のはみ出して　いわき市　金沢　暁舟

おとずれし小鳥の森は爽やか　横座　矢吹　茂

台風が外れたる夜の眠りかな　二反田　太平

爽やかや天に連なる杉の矛　道少田　山本五十鈴

シャッターチャンス迎えるための鼓動なる　新宿　斉須　信子

帯雲や流されてゆく赤とんぼ　大塩　矢吹　呂孝

木々の間を波頭砕ける肥後岬　押野　北條素人坂

それぞれに向きのあるらし草の花　鮫川分校　沢　草二

黄金分割稲田に掛かる道一本　押野　山本　恵子

みかん食う皺くちゃな顔母に似る　大久保　生田目孝子

冷やかな風をまといて登校す　鮫川分校　佐久間恵子

鬼灯の赤くそまった恋の色　鮫川分校　北條　明美

百舌鳥の声山峡深くひびき入る　鮫川分校　我妻　英樹

朽ち稲架のふすま閘より濃く並ぶ　道少田　山本　朗史

短歌

ふたりでバトンタッチ～⑦

遠藤幹一♡しのぶさん

（渡瀬字木之根）



幹一さんは、遠藤幹男さんの長男で、しのぶさんはいわき市田人町の出身。平成二年九月七日に結婚式を挙げました。

幹一さんが今年の一月末にいわき市の病院に腰を痛めて入院したときに、病院の事務員として勤めていたしのぶさんと知りあいました。幹一さんは、しのぶさんの「明るい性格」に、しのぶさんは、幹一さんの「やさしさ」にひかれたそうです。

現在、幹一さんは鮫川器機に勤めています。

趣味はカラオケ。来年の四月にはおとうさん、おかあさんになるおふたり。

誰からも親しまれる家庭、笑顔の絶えない明るい家庭を築きたいそうです。

遠藤さんの紹介で 次は 芳賀一男♡里美さんです

名　下　須藤美代子
冬立ちて猫一匹のあたたかさ
抱きて寝れば髭こそばゆき

田苗下　蛭田　浩市
荒れ果てし桑畑に今日も飛び
交いつつ囀りており鳥たちの
楽園

越　虫　星　　武
大根の種子の芽吹けば待つ如
く山鳩の来て夙に啄む

岫　長　北條　平
籾袋乗せて運搬車孫が操作す
る忙しき取入れも楽しき一つ

棚　橋　関根　一好
晩秋の風に散りそむこの夕べ
落葉浴びつつ山路を帰る

田苗下　蛭田　正
子のくれし回転椅子に一人居
て敬老の日の日めくりを繰る

広　畑　岡部ヒサ子
掘りたての里芋と烏賊を煮込
みつつ窓に耀う夕茜見る

酒　垂　石井　カヤ
余るほど買い来し筈の土産品
配りてみればまだまだ足りぬ

折　戸　阿久津キミヨ
寝たきりの母に見せたきこの
秋化粧閉じし瞼に心で告げる

青生野　吉成　タカ
立冬の黄菊白菊真盛り香り漂
ふ気になる霜の

大石草　鈴木イミ子
組内の女ら香を手向けつつガ
ンに逝きたる友をしのびぬ

中野町　赤坂　朝子
トンネルを抜けて笑顔がふき
こぼる友と会津の列車の旅に

心あたたまる寄附

（社会福祉協議会）

○　折戸　阿久津　春男様
亡母（ハル様）の遺志により
三〇、〇〇〇円

○　鮫川ライオンズクラブ
会長　宗田　悦次様
第四十四回鮫川村文化祭、チャリティーバザー益金
四〇、〇〇〇円

○　鮫川村婦人会
会長　田子　陽子様
第四十四回鮫川村文化祭、チャリティーバザー益金
三七、〇〇〇円

○　薄ケ久保　高木　好勝様
亡父（正雄様）の遺志により
三〇、〇〇〇円

心配ごと行政相談
12月20日（金）
午前10時～午後3時
山村開発センター



鮫川村成人式 1月15日

対象者　昭和46年4月2日から昭和47年4月1日までに生まれた方

申込方法　就職や勉学のため村を離れている方（村に住民票がない）は成人者の氏名、生年月日、性別、現住所、父（母）名、続柄、父（母）住所を記載して12月13日までに山村開発センターに申し込んでください。

今月の人口（11月1日）

（人口）	（男）	（女）	（世帯）
5,319人	2,624人	2,695人	1,135戸
（＋11）	（＋7）	（＋4）	（＋2）

こちら窓口

お誕生おめでとうございます

住所	赤ちゃんの名前	月/日	保護者
江竜田	芳賀 花華	10/9	芳賀 良雄
関口	藤田 秀則	10/15	藤田 悦男
岩野草	松崎 桂太	10/16	松崎 千弘
新宿	五十嵐彩未	10/20	五十嵐伸一郎
宿ノ入	矢吹 雄太	11/4	矢吹 浩美
折戸	阿久津大樹	11/5	阿久津光市

10/21から11/20の届出

大石草	芳賀 俊光	11/11	芳賀 正孝

おくやみ申し上げます

住所	亡くなられた方	年齢	世帯主
薄ケ久保	高木 正雄	83	高木 好勝
折戸	中野町 大森セツ子	56	大森 茂
阿久津ハル		81	阿久津春男

ゴミは収集日に

収集コース	種別	12月	1月
江竜田～中野町～福原～彦次郎～鍬木田～前沼～さぎり荘入口～広畑～巡ケ作～役場～保育所コース	可燃物	2.5.9.12 16.19.26	6.9.13.16 20.23.27.30
	不燃物	13.27	27.31
農協前～農協倉庫～給食センター～道少田～教員住宅～伏木田～大塩コース	可燃物	2.5.9.12 16.19.26	6.9.13.16 20.23.27.30
	不燃物	13.27	27.31
真坂～寅卯平～西部集落センター～茅～本坂～酒垂～滑石～塚本～折戸～宝木～水口～落合～官沢コース	可燃物	4.11.18.25	8.22.29
	不燃物	12.26	16.30
石井草～前田～大久保～鬼越～戸倉～赤柴～菅田～大沢～余所内～沼野沢～岩野草～薄ケ久保コース	可燃物	4.11.18.25	8.22.29
	不燃物	20	24
越虫～青生野～葉貫～戸草～蕨ノ草～中沢入口～中沢コース	可燃物	4.11.18.25	8.22.29
	不燃物	11.25	29
官代～楯久保～遠ケ竜～大石草～内ケ竜コース	可燃物	4.11.18.25	8.22.29
	不燃物	13.27	27.31
鮫川分校（木曜のみ）、鮫中コース	可燃物	2.5.9.12 16.19.26	6.9.13.16 20.23.27.30
	不燃物	12.26	16.30

休日のお医者さん

月日（曜）	棚倉町	塙町	石川町
12月8日(日)	大木	石川	—
15日(日)	東白川中央	—	中島
22日(日)	藤田	—	大野(病)
23日(月)	杉山	中島	—
29日(日)	和田	車田	三瓶
1月1日(水)	勝田	根本	—
2日(木)	菅原	厚生病院	務川
3日(金)	大木	—	原外科

今月の納付

村県民税　4期分
国民年金保険料　12月分

‖ あとがき ‖

♥ふくしま駅伝の日、皆さんもテレビにかじりついていられたのではないでしょうか。♥人口五三〇〇人の小さな村でも力を合わせれば快挙を遂げられる。大きな自信になったと思います。♥今年も残すところわずかとなってしまいました。来年はより身近に感じられる広報紙づくりにがんばりたいと思います。