広報
さめがわ
平成3年
11
No. 455



芸術の秋　満喫

第44回鮫川村文化祭の一環として10月29日山形交響楽団ファミリーコンサートが農業者トレーニングセンターで開かれ、村内外から720人が集まり生の演奏を楽しみました。

発行／編集　鮫川村総務課　〒978-04 福島県東白川郡鮫川村大字赤坂中野字新宿39の5　TEL(0247)49-3111　　印刷／佐藤印刷所

栄えある受賞　おめでとうございます　Congratulations!

鮫川村が総務庁長官表彰受賞
―福島県統計大会―

第四十一回福島県統計大会が十月三十一日午後一時から須賀川市文化センターで開かれ、鮫川村が平成二年国勢調査功労で総務庁長官表彰を受賞しました。

この大会は、統計思想の普及啓発と統計関係者の士気高揚を目的に年一回開催されているもので、佐藤知事、高木須賀川市長らのあいさつのあと、各種統計功労者、県統計グラフコンクール入選者が表彰されました。

このあと来賓祝辞があり、最後にテレビ司会者の三國一朗氏の「現代の社会と人の心」と題した記念講演が行われました。

本村関係の受賞者は次のとおりです。

◇総務庁長官表彰▽平成二年国勢調査＝鮫川村▽統計一般表彰＝須藤健（村職員）

◇県統計協会長表彰▽調査員＝石原正人（二本田）、生田目芳（大久保）、近藤保典（新宿）、生田目忠之助（青生野）

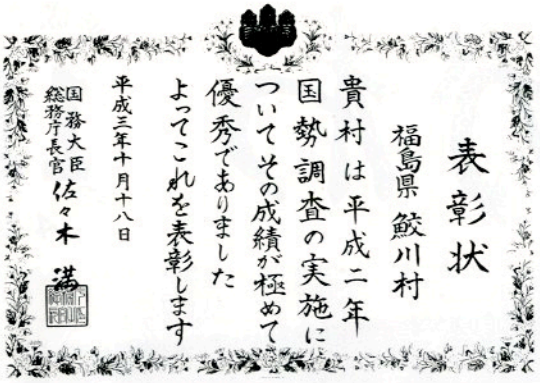

福島県社会福祉大会

十月二十四日二本松市民会館で開催された社会福祉協議会制度創設四十周年記念、第四十五回福島県社会福祉大会の席上で、民生委員・児童委員としての功績と社会福祉事業を理解し多額の寄附をされた次の方がそれぞれ表彰されました。

◎県知事表彰状
（民生委員・児童委員）
二反田　鷲野谷　満さん
大戸中　小　松　保さん
道少田　緑川　フクさん

◎大会会長感謝状
（多額寄附感謝）
滑　石　阿久津文男さん


鷲野谷満さん


小松　保さん


緑川フクさん

献血協力で表彰される

長年にわたり、献血に協力された次の三人が日本赤十字社福島県支部から表彰されました。

献血回数が三十回になった大楽勝弘さん（大塩）と金沢満さん（前田）に「銀色有功章」の楯と門標、五十回になった鈴木和則さん（蕨ノ草）に「金色有功章」が贈られました。

三人の方は、日頃献血に強い関心をもって、病に苦しんでいる多くの人々のために、自分の血液を自発的に提供しこのたびの受彰となったものです。



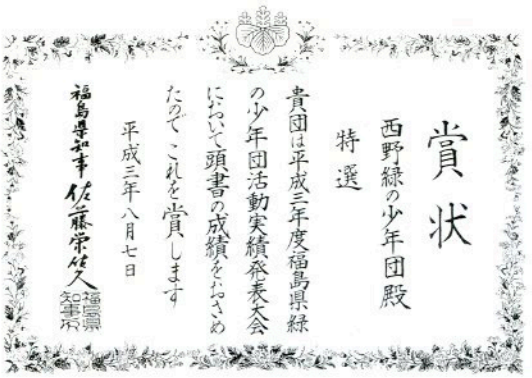

賞状

西野緑の少年団殿

特選

貴団は平成三年度福島県緑の少年団活動実績発表大会において頭書の成績をおさめたので、これを賞します

平成三年八月七日

福島県知事 佐藤栄佐久

西野みどりの少年団

県内最高の県知事賞受賞



今年度のみどりの少年団活動発表大会において、その活動状況、地域社会における貢献度、将来の活動ビジョン、目標、発表態度など厳しい総合審査の結果、西野みどりの少年団が県内最高の栄誉である特選に選ばれ、県知事賞を受賞しました。

また受賞を記念して十月十九日に、在校生や来賓合せて百二十人が出席し、式典・祝賀会を行い、自然を守る誓いを新たにしました。

転作達成率 一一二%に!!

平成三年度水田農業確立対策による転作等実施面積がこのたびまとまりました。

大字別の達成率は次のとおりです。

今年度の実施面積は目標一六、七三七・八アールに対し、一八、八七〇・二二アールとなり、一一二・七%の達成率となりました。皆さんのご協力に感謝申し上げます。

転作等の達成率は、農道をはじめとする農業関係の補助事業に大きく影響しますので今後ともご協力くださいますようお願いします。

保全管理田の解消を

自己保全管理田は、年々増加の傾向にあり、今年度は昨年より一五%の伸びとなっております。自己保全管理田は加算額がつかないばかりか、基本額が三、〇〇〇円(一〇アール当たり)で三年間しか助成補助金がでません。そればかりか耕地の荒れにもつながりますので、飼料作物や景観作物等を作付し、水田の有効活用を図られますよう一層のご努力と、ご協力をお願いいたします。

区分 / 大字別	転作等目標面積 ①	一般転作 ②	他用途利用米 ③	自己保全管理 ④	面積カウント ⑤	転作等面積 ⑥ ②+③+④+⑤	達成率 ⑥÷①×100
	a	a	a	a	a	a	%
赤坂西野	3,085.00	2,585.13	177.50	275.33	447.04	3,485.00	112.9
西山	2,858.00	2,239.74	187.59	152.21	414.74	2,994.28	104.7
赤坂中野	1,715.00	1,365.98	53.39	291.51	269.36	1,980.24	115.4
赤坂東野 石井草	2,884.00	2,725.31	74.96	228.23	395.99	3,424.49	118.7
富田	1,931.00	1,812.51	9.37	172.57	124.35	2,118.80	109.7
渡瀬	2,240.00	1,813.96	29.54	208.11	479.92	2,531.53	113.0
青生野	1,988.00	1,933.15	80.07	139.68	82.37	2,235.27	112.4
その他	36.80	65.62	7.95	17.24	9.80	100.61	273.3
計	16,737.80	14,541.40	620.37	1,484.88	2,223.57	18,870.22	112.7

がんばれ“さめがわ”

11月24日 燃えろ！鮫川チーム



ふるさとのランナーがタスキをつないで、みちのく路を縦断する「第三回市町村対抗福島県縦断駅伝競走大会」が十一月二十四日白河～福島間で行われます。

鮫川村チームは、九月十四日に結団式が行われ、上位入賞を目指し、健闘を誓いあいました。

十月十九日、二十六日、十一月三日に合同練習、大会コース試走などを行い、大会に向け練習に励んでいます。

鮫川村チームは、昨年総合二十五位、町村の部十八位と好成績を残しました。

今年の大会には、昨年より八町村多い八十五市町村が出場します。

白河総合運動公園を午前八時五分にスタートし、ゴールの福島市県庁前までの一〇一キロメートルで健脚が競われます。

みなさんのあたたかいご声援をお願いします。

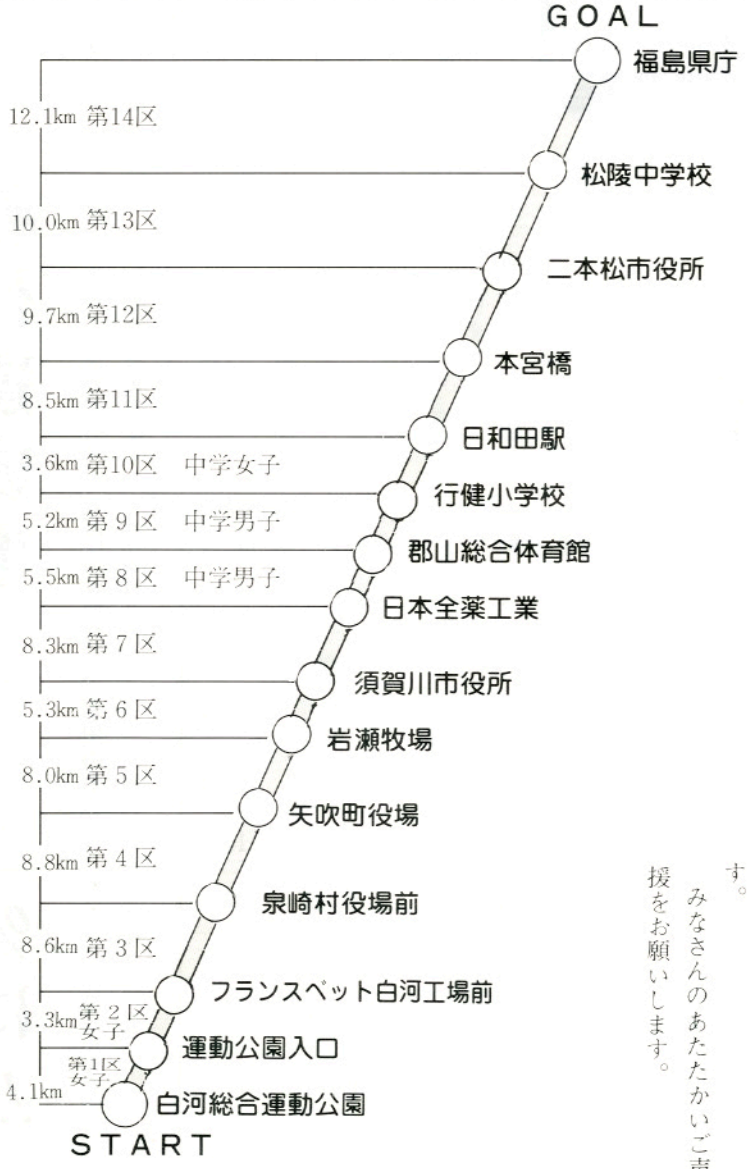

14区間101キロ ふくしま駅伝



補欠　青戸　功次
（鮫川中３年）
大会ではレギュラーになれるよう頑張る。

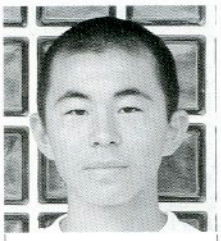

11区　須藤　勝広
（鮫川中１年）
自分の力を出しきり頑張る。



７区　松本　　和
（白河高１年）
みんなと協力して頑張る。

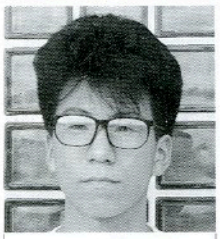

３区　舟木　精一
（鮫川分校３年）
少しでも上位の成績になるよう頑張る。



監督　佐藤　勝久
（鮫川中教諭）
中・高校生中心の若いチーム。10位以内を目標に走らせます。応援よろしくお願いします。

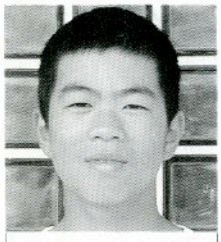

補欠　目黒　信一
（鮫川中３年）
今年は走れるよう頑張りたい。

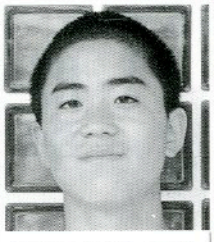

12区　諸橋　忠男
（鮫川中３年）
総合15位、個人では30位以内をねらって頑張る。



８区　舟木　敏勝
（鮫川中３年）
チームのため、自分のため、頑張る。

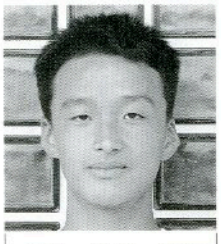

４区　湯坐　秀弥
（学法石川１年）
昨年よりも上位の成績を目指して頑張る。



コーチ　中條雅彦
（鮫川分校教諭）
中・高校生主体の若いチーム。昨年の順位以上を目指し、最後まであきらめず頑張りたい。



補欠　田子　裕子
（鮫川中３年）
とにかく一生懸命頑張る。



13区　高野　勇一
（岩瀬農高３年）
昨年は足をひっぱったので、今年は頑張る。

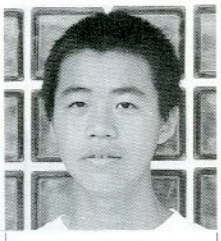

９区　鈴木　洋一
（鮫川中３年）
今年はレギュラーとしてチームのために頑張りたい。



５区　北條　　訓
（棚倉高１年）
ひとつでも上位の成積を目指して頑張る。



１区　円井こずい
（鮫川分校１年）
チームの足手まといにならないよう頑張ります。



補欠　矢吹　博子
（鮫川中１年）
足手まといにならないように協力して頑張りたい。



14区　中川西浩二
（岩瀬農高３年）
高校生活最後の大会なので頑張る。応援よろしく。



10区　我妻由美子
（鮫川中２年）
この大会で区間賞をとるよう頑張る。



６区　舟木　裕樹
（棚倉高１年）
チームの一人として頑張る。



２区　生田目真子
（学法石川２年）
昨年は足の故障で走れなかったので今年ベストで走る。

農業経営者海外派遣研修事業

第2回

期待と不安のデンマーク

関根　博幸



△オルセンさんに喜ばれた千羽鶴

最後の研修地デンマークでは二日間の民宿をするため、不安と期待が心の中でいっぱいでした。

オルセンさん宅に集合し、里親を決めました。オルセンさんは、福島県海外派遣研修生を十六年間にわたって受け入れている農場主で、豚と大麦などを経営していました。

思い出深い民宿

私と喜多方市の大竹君の里親は、エアイングさんという酪農家で、家族は奥さんと二人で、子供は結婚して家にいません。

私と大竹君は、言葉が通じず、四苦八苦しましたが、徐々に少しずつ通じるようになったのでほっとしました。

次の日は里親と研修生でトマトハウスを視察しました。総面積が五万三千平方メートル、品種はマタドウとチェリベビートマトを栽培していて殺虫剤の代わりに、アンカシアコモーサという蜂を使っています。

午後は、アフタースクールを見学しました。

最後に、私たちを温かく迎えてくれた里親には、感謝の気持ちでいっぱいです。ここでの民宿は、私にとって一生の思い出になるでしょう。

共通する農業問題

この十四日間の研修で、各国の農業は自給飼料率の向上などの問題で共通していると思いました。

日本の土地は広大ではありませんが、技術的には負けていないと思いました。

私にとってこの研修は貴重な体験で、ヨーロッパの文化、生活を通し、私の農業経営をもっと視野を大きく広げていきたいと思いました。

研修を通し、お世話いただいた各関係機関の皆様に心から厚く感謝申し上げますと共に、今後、地域農業発展のため、仲間と共に努力していきたいと思います。



△エアイングさんご夫妻と

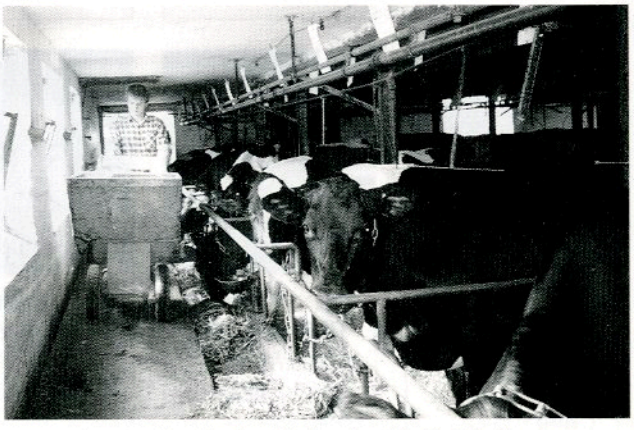

△エアイングさん宅の畜舎

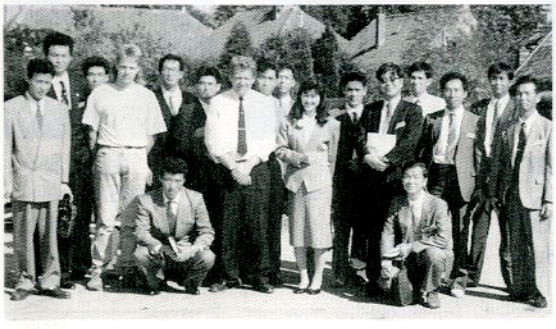

こんにちは

保健婦です

乳がん自己チェック法

従来、日本人は乳がんにかかる人が多くなかったのですが、食生活の欧米化により増加傾向にあります。

ここで、乳がんの自己チェック法を覚えて早期発見に努めましょう。

◇乳がんになりやすい年齢◇

1位　40～50歳代
2位　60～70歳代
3位　30歳代

◇なりやすい部位◇

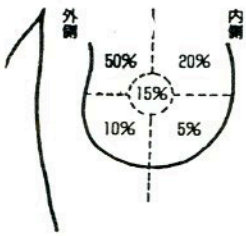

全体にまたがるもの3%
多発2%

◇症状◇

しこり……ほぼ球形
境界は、比較的明瞭で痛みは伴わないものが多い。

乳頭から血性または膿性の分泌物がある。

◇こんな方は特に気を付けましょう◇

○初経が早く、閉経が遅い
○未産婦・多産婦
○太っている。特にウエストのあたりのお肉が気になる方は要注意!!
○乳がんになった方が家族にいる（特に若年者や両外側部にできた場合）

※乳がんは女性だけにできる病気ではありません。乳がん患者の一割は男性だといわれています。

◇自己チェックポイント◇

1　日を決めて定期的に行う。（月経開始日より一週間ぐらいが目安）
2　触診は、指の腹で押すように動かす。
3　肌がすべりやすくなるように、石けん等を付けた時行う。

― 鏡の前でチェック ―

まず視てみましょう

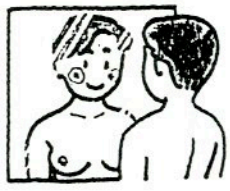

1

▲両腕を下げたままで胸をはり、次のことを観察します。

- 左右の乳房の形は同じか
- 左右の乳房の向きは同じか
- 乳房に皮膚のくぼみや引きつれはないか
- 乳頭に湿疹やただれはないか

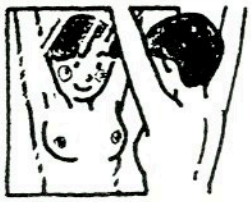

2

▲1と同じことを両腕を上げておこないます。



3

▲最後に左右の乳頭をつまんでみて、分泌物が出ていないか調べます。

― 横になってチェック ―

触ってみましょう

乳がんは、他のがんと違い自分で発見することができます。自己チェック法を覚え、月に一度はチェックしてみてください。

検査するほうの肩の下に折りたたんだタオルなどを入れ（乳房の小さい人は、必要ない）、乳房が胸の上で平たく広がるようにします。次の要領で左右の乳房を調べてください。



1

▲乳房の内側半分を調べる　腕をのばして頭の下に入れ、揃えた3本の指の腹を使って調べます



2

▲乳房の外側半分を調べる　頭の下の腕を自然な位置に下げ、内側を調べたときと同様に指の腹を使って調べます。



3

わきの下を調べる　わきの下に3本指をさし入れて、指先を胸壁にそってゆっくりすべらし、リンパ節がはれていないか調べます。

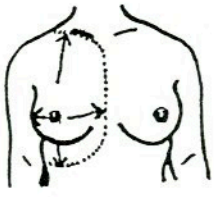

▲

乳房の部分だけでなく、上図の様な範囲でまんべんなく触ります。

農業者年金 未加入者加入促進

農業経営者の皆さん、農業者年金制度をご存じですか。
農業者年金は大変有利な制度です。

制度のねらい

農業者年金制度は、国民年金に加入している農業経営者の方々に、経営移譲年金および農業者老齢年金を毎年お渡しすることによって、農業者の老後生活の安定を図るとともに、農業経営の近代化や農地保有の合理化に寄与することを目的として、昭和四十六年一月に発足したものです。

年金の有利性

農業者年金は、民間で行っている個人年金に比較して大変有利な制度です。

それは、農業者年金には民間で行っている個人年金にない物価スライドや、国の補助等があるからです。

物価スライド

民間で行っている個人年金では、契約で決められた年金額は二十年先、三十年先になって、どんなに物価が上昇しても、物価スライドはなく契約額のままです。

したがって、先になってみると乏しい金額となりかねません。

しかし、農業者年金は物価上昇に応じて確実に年金額が増額改定されますので、老後生活にとって大きな保障となります。

農業者年金の月額は、六十五歳未満で経営移譲年金を現在受給されている方でも、すでに平均六万一千円、これから加入する人の場合は、三十年加入で七万円になります。

しかも、この七万円という額は現在の価格ですから、三十年後の実際に受けとる時に物価上昇分が加わり、仮に年率三パーセントの物価上昇が続けば三十年後には二・四倍の約十七万円に、また五パーセントの場合には、四・三倍の約三十万円になります。

しかし、民間で行っている個人年金の場合は七万円で契約しますと三十年後に受給するときも七万円のままです。



高率の国庫補助

さらに、農業者年金の経営移譲年金には、五割の国庫補助があり、公的年金にはみられないものがあります。

民間で行っている個人年金には、このような国の補助はありません。

民間で行っている年金では人件費等の事務費は保険料に上のせされていますが、農業者年金の場合は事務費も全額国が支払っています。

また、その年に支払った農業者年金の保険料は全額、所得税申告の際、社会保険料控除として所得から控除されます。

農業者年金の将来について の懸念や不安が一部にあるようですが、この年金は国が特別の法律に基づいて仕組みを定め、財政的にも成り立つよう見直しを行っていくことになっている制度であり、全く心配はありません。

また、農業者年金がこれからも農家の経営と農業の発展に大きな役割を果たして行くためには、未加入者が加入され、農業者年金制度をしっかりと支えていくことが必要なのです。

早く加入するほど年金額が多くなります。

農業者年金の加入手続き、内容等詳しいことは、地元農業委員、または農業委員会、農業協同組合へお気軽にご相談ください。

農地保有合理化

農地の売買・貸借は農業開発公社が仲介

国民食糧の安定的供給の確保と生産性の高い農業経営を育成することが、農政の基本課題となっています。

このため、その基盤である農用地の確保・規模拡大とその効率的利用、農業経営の拡大等を積極的に推進することを目的として、公的な機関が農地などの権利移動に直接介入し、農業構造の改善が図られるよう方向づけを行う農地保有合理化事業が実施されています。

この農地保有合理化促進事業は、農地保有合理化法人である、県農業開発公社が農地を買入れ、または借り受けてこれらの農地を経営規模拡大を希望する中核的担い手農家等に売り渡し、または貸付ける事業で、農業開発公社は、国や県からの助成をうけておりますので、農家の負担が軽くなり、税金・資金面、その他さまざまな特典があります。

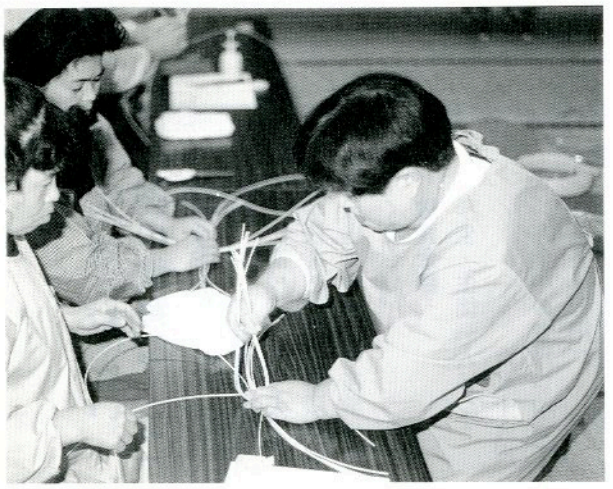

芸術の秋
趣味の講座開かれる

秋も深まり、芸術の秋を迎えました。何か一つでも自分の好きな趣味をもつことは生活にゆとりと潤いを与えるものです。

今年も公民館主催の趣味の講座が企画され、昨年も好評だった陶芸講座とラタンクラフト講座の二つが実施されました。

陶芸講座は十月六日から富田出身の鷺野谷昇さんを講師に迎え開始されました。受講生は二十四人となり、第一回、第二回の講座を通じ、湯呑茶わんや花びん、コーヒーカップ、皿など各自思い思いの作品を作り上げました。滋賀県の信楽焼きで使われる粘土で制作しましたが、なかなか自分の思いどおりに作り上げることができず、苦労した人もいましたが、受講生全員、楽しみながら制作に励んでいました。

十一月九日には「くすりがけと窯入れ」が行われ、十三日には焼き上がる予定です。いずれもすばらしい作品に仕上がり、村の文化祭で披露される予定です。

一方、ラタンクラフト講座は十月十八日から毎週金曜日計五回の予定で実施されています。今年度は昨年結成されたラタンクラフト愛好会の協力を得、講師に岡部由美子さん、鈴木静子さんを迎え、スタートしました。受講生が十三人と少人数ではありますが、家族的な雰囲気で制作を続け、菓子皿や花かご、果物かごなど藤づるを使い作り上げました。できた作品は陶芸と同じように村の文化祭で展示される予定です。

楽しみながら好きなことに熱中できる喜び、苦労しながらも作り上げた喜び、どんな作品でも自分が作り上げた作品は世界に一つしかないものであり、いつまでも宝物として飾っておきたいものです。

あなたも芸術の秋にふさわしい何か自分で取り組める趣味に熱中してはどうでしょうか？

西山宝木村 名主選任内済證文

文化四年二月（一八〇七―百八十四年前）宝木村（西山は宝木・戸倉の二村で成っていた）名主三郎兵衛が死去、後役選任の経緯がついて塙代官寺西重次郎役所へ届けられた内済（和談）證文が西山文書に残されている。内容を見ていくと、三郎兵衛の家では数代にわたって名主役を勤めており、村人百姓相談の上相応の者があれば交代させるべきというので、村中の入れ札（今でいう投票である）を行っている。その結果、弥右衛門（百姓代を勤めていた）が選ばれたのであった。

ところが弥右衛門がこれを断ったため訴訟となり、隣村村役人による吟味調停が取り行われ内済となったのである。結果は

○名主後役は弥右衛門の養子である喜代助が継ぐべき事

（この喜代助は三郎兵衛の実弟にあたる）

○年が若いので後見人を付けその者には名主給一〇石の内五石を給し古帳面等喜代助方に置き後見の者これを披見すること。

○勘定人（今でいう評議員のような役）を各坪一人、但し大坪の折戸坪からは二人これを出すべきこと

となったことが記されてある。

名主三郎兵衛と村百姓の間に何かぎくしゃくした事情があったかとも推測される。

史資料を探る

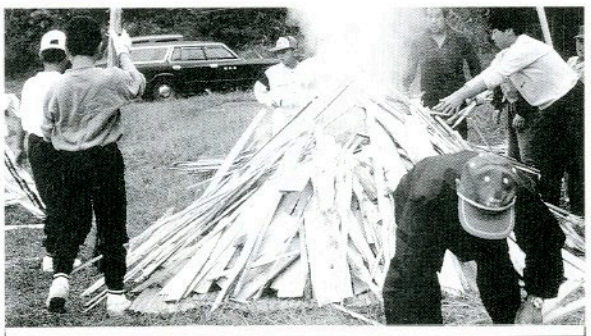

炎の芸術品　ふれあい文化ふれあい教室

ふるさと文化ふれあい教室第５回講座「野焼き」が10月６日開催されました。今回の講座は、７月14日第３回講座で製作した土器を笠間市の鷺野谷昇氏の指導で焼きあげたものです。

朝からぐずつき気味の天候で、雨を心配しながらの講座でしたが、積み上げた薪が大きな炎となって燃えあがり、炎の中からまっ赤になった土器が見えはじまると子供たちもこの炎の芸術品に見入っていました。

ご利用ください「国の教育ローン」

国民金融公庫では、「国の教育ローン」の貸付を行っています。高校、短大、大学、各種学校など（就業年限が六か月以上）の進学・在学にご利用ください。

一、融資金額
学生・生徒一人につき
百五十万円
（在学中の費用については五十万円）

二、利率 年七・七％

三、融資期間
高校、短大、専修学校、各種学校は五年以内。
大学、高専等は六年以内。
（母子家庭は一年の延長が可能）

四、使いみち
(1) 入学時に必要な費用（入学金、受験費用等）
(2) 在学中に必要な費用（授業料、住居にかかる費用、交通費等）

五、返済方法
毎月元利均等返済（ボーナス併用返済、ステップ返済、半年賦、年賦返済も可能）

※ **お問い合わせは**
郡山市清水台一・六・二二
国民金融公庫郡山支店
☎〇二四九・二三・七一四〇

新しい 福島県の最低賃金

1日 **3,961円**

時間給労働者 1時間 **496円**

募集 青年海外協力隊員

青年海外協力隊は、国際協力事業団の実施する国の事業です。開発途上国のためにあなたの情熱を燃やしてみませんか。

▽**応募資格** 二十歳から三十九歳までの日本国籍をもつ心身ともに健康な青年男女。

▽**募集期間** 十一月三十日

▽**募集規模** 農林水産・加工保守操作・土木建築などの七部門（約百五十種）約一千人

▽**選考試験**
一次…筆記試験（技術、英語、協力隊員適性テスト）
二次…面接試験（個人面接、技術面接）、健康診断

▽**派遣期間** 原則として二年間

※ 詳しくは、福島県生活福祉部県民生活課国際交流室までお問い合わせください。
☎〇二四五・二一・一一一一 内線二〇七三）

スパイクタイヤの使用が 禁止されます

今年四月から法律により、指定地域内でのスパイクタイヤの使用が禁止されました。

県内では、中通りと浜通りの全域と会津地方の十四市町村の合計七十六市町村が指定地域になっています。この地域内では、緊急自動車、身体障害者の運転する車、3トンを超える大型自動車などの車両を除き、原則としてスパイクタイヤは使用できません。これに違反すると十万円以下の罰金が科されます。（平成四年四月一日から施行）

街にやさしいタイヤで、この冬も安全運転に心がけ、道路粉じんのない「さわやかな街」づくりにご協力ください。

学生募集 福島県建設技術学院

あなたも、次の時代を担う実践力のある技術者になりませんか。

▽**募集期間** 平成四年三月十日

▽**応募資格**
(1) 原則として十八歳以上二十五歳までの男子
(2) 高等学校卒業程度の学力を有する者（平成三年度卒業見込みの者含む）

▽**教育期間** 一年間（平成四年四月から平成五年三月）

▽**教育の科目**
○測量工学
○コンピューター工学
○土質工学
○工事管理

※申込方法や詳しいことは次におたずねください。
福島県建設技術学院
☎〇二四三・二三・〇五三〇

鮫川村文化祭 イベント

農業者トレーニングセンター

11月16日(土)
◎映画会 午後4時～
「ドラゴンボール」
「ペンタの空」

11月17日(日)
◎健康まつり 午前9時～
・体力づくり一日体験
◎お母さん・お嫁さんに感謝する会 午後0時30分～

国民年金 Q&A

Q 先日、社会保険事務所から国民年金保険料の納付書が送られてきましたが、どうすればいいでしょう。

A あなたは、国民年金の保険料が未納になっています。

もし、このまま放っておくと、時効（二年間）で保険料が納められなくなってしまいます。

保険料の未納期間がある と、満額の老齢基礎年金が受けられなくなったり、場合によっては老齢基礎年金や障害、遺族基礎年金も受けられなくなることもあります。

老後や万一の場合、安心して生活するためにも保険料は納付書が届いたら、すぐに納めましょう。なお、納付書の金額が高額のため一度に納められないときは分割して納めることもできますので、社会保険事務所へご相談ください。また、過年度の保険料は免除の申請ができませんので注意してください。

交通事故無料相談

お気軽にご利用ください

☎0245-21-1295（直通）
相談日　月～金曜日
午前9時30分～午後4時40分
○弁護士相談日
毎週木曜日
午後1時～4時
㈳日本損害保険協会
福島自動車保険請求相談センター



村税完納にご協力を

村税完納推進月間

鮫川村は、皆さんのご協力により、村税継続完納三十四年という輝かしい記録を更新中です。

この成績をさらに伸ばし、豊かな自然を活かした住みよい郷土をつくるため、十二月一日から二十五日までを「村税完納推進月間」と定めましたので、みなさんのご協力をお願いします。

年末調整の仕組みと手続き

年末調整は、毎月の給料やボーナスから差し引かれた所得税と、一年間の給与総額に対する年税額との差額を精算するもので、サラリーマンにとっては確定申告に代わる大切な手続きです。

1　扶養親族に異動のあった人
2　各種保険料の控除を受けようとする人
3　配偶者特別控除を受けようとする人

うとする人

などは、勤務先に忘れずに控除申告書を提出してください。

詳しくは、郡山税務相談室（☎〇二四九-三四-六三〇〇）白河税務署（☎〇二四八-二二-七一一一）におたずねください。

税を知る週間

11月11日～17日

「税を知る週間」は、税金の仕組みや、暮らしと税のかかわりあいを理解していただく週間です。

この機会に、あなたも税金の仕組みや、使いみちについて考えてみませんか。

ストップ！労働災害

労働災害が増加しています。各事業所で安全活動の総点検を行いましょう。

1　安全管理体制の確立と安全管理活動の活性化
2　生産設備の安全化
3　適正な作業方法の確立
4　安全教育の実施
5　未熟練作業者と高年齢作業者の安全対策の確立

展示

11月16日（土）～18日（月）　山村開発センター

◎色紙書道展
◎華道展
◎くらしのアイディア展
◎老人作品展
◎農業生活改良推進員コーナー
◎郵便局ふれ愛コーナー
◎小中高児童生徒作品展
◎村政写真展
◎趣味の作品展
◎一市町村一農政事業作品展
◎中井恒峯日本画展
◎村文化財展

歴史民俗資料館

・よい歯のコンクール表彰
・健康講演会
講師　アントン・ウィッキーさん
◎チャリティーバザー
午前8時30分～
婦人会　ライオンズクラブ
11月18日（月）
◎学習発表会　午前9時～
幼稚園児・小・中学生

ピックス



うまいもの祭り

10月13日　恒例の第四回鮫川うまいもの祭りは、台風二十一号の影響による大雨のため中止となりましたが、焼肉セットは二千七百の予約のうち二千五百が雨の中引き換えられました。引き換えをした人の中には、バーベキューハウスで焼肉に舌鼓を打つ姿も見られました。また、歌謡ショーやエアロビクスダンスショー、力自慢、長ぐつ飛ばし大会などのイベントは、会場を農業者トレーニングセンターに移して、にぎやかに行われました。





盆栽の魅力を堪能

10月25日～27日　第四十四回鮫川村文代祭の一環として盆栽展が開催されました。丹精込めて手入れをした盆栽、野草一八〇点が展示され、参観者を楽しませました。



おいしかった！

10月18日　学校給食センターのお弁当給食が行われました。この日幼稚園では、青少年広場で、土手すべりやバッタとりをした後、原っぱで自然に親しみながら給食のお弁当を食べ、楽しくすごしました。

手をあげて渡ろうね

10月17日　鮫川保育所で、交通教育専門員の緑川正昭さんの指導により交通安全教室が行われました。交通安全の紙芝居を見た後、路上で道路の渡り方を学びました。



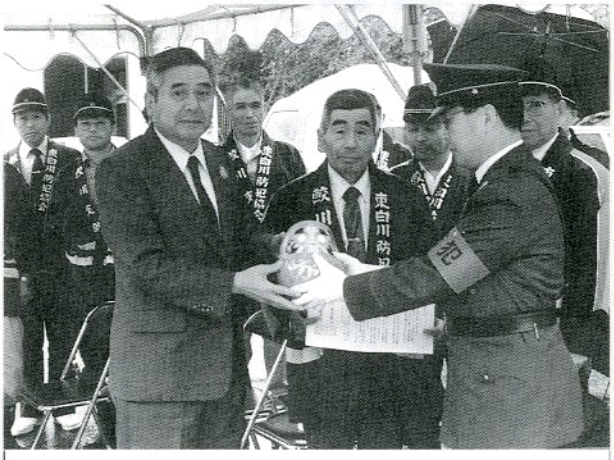

安全で平穏な生活を

10月11日　全国防犯運動が展開されるなか、「犯罪のない明るい村づくり」を呼びかける防犯ダルマとメッセージが棚倉警察署長から芳賀村長に伝達されました。この日は、午後1時から鮫川駐在所前で防犯協会鮫川支部役員による防犯テント村を実施し、防犯を呼びかけました。

ジェフ先生の英会話レッスン



11月は学校祭や文化祭が行われます。今月は文化祭について会話を覚えましょう。

Q. Does your village hold a cultural festival ?
(ダズ ユアー ビレッジ ホールドア カルチュラル フェスティバル)
(あなたの村では文化祭が行われますか)

A. Yes, it does.
(イエス イット ダズ)
(はい、行われます)

Q. How long does it last ?
(ハウ ロング ダズ イット ラースト)
(期間はどのくらいですか)

A. About two months.
(アバウト トゥー マンツ)
(約2か月間です)

Q. What events does it include ?
(ホワット イベンツ ダズ イット インクルード)
(どんな催しがあるのでしょうか)

A. Bonsai exhibition, chrysanthemum display poetry, family concert, exhibition of student works, guest lecture, exhibition by the local cultural club, Ekiden, etc.
(ボンサイ エキシビション クリサンセマム ディスプレイ ポエトリー ファミリー コンサート エキシビション オブ ストゥーデント ワークス ゲスト レクチャー エキシビション バイ ザ ローカル カルチュラル クラブ エキデン エトセトラ)
(盆栽展や菊花展、短歌会、ファミリーコンサート、小中高校生の作品展示、講演会、ふる里文化芸能クラブ発表会、駅伝などが行われます)

A. Please make sure you all come along.
(フリーズ メイク シュアー ユウ オール カム アロング)
(みんなで出かけてください)

私の町ニューキャッスルでは10月に〝マッタラ〟(友情の手)という祭りが行われます。その祭りは1週間行われ、芸術作品や草花の展示、スポーツイベント、パレード、コンサート、カーニバルなどがあります。オーストラリア独特の催しとしては丸太切り競争やブーメラン投げがあります。今年で25回目のフェステバルになります。

(ジェフリーシールド)

わが家のアイドル

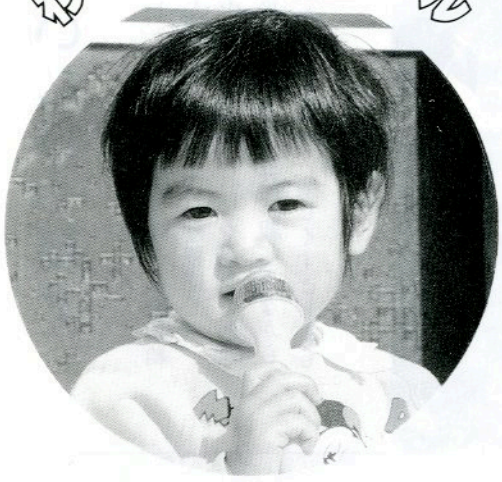

北條 愛美(まなみ)ちゃん
(平成元年10月25日生)
北條浩伸・美津子さんの長女(赤坂西野字押目)

歌が好きで、おもちゃのマイクをもってよく歌っています。テレビの「おかあさんといっしょ」を見ながら歯みがきをしています。
(おかあさん)

わが家のアイドル募集中!二歳前後のアイドルを紹介します。役場総務課広報担当まで。☎四九-三一一一

文芸



俳句

大塩 矢吹 呂孝
夕焼に染りて帰る農婦かな
横座 矢吹 茂
畦草を刈りしあとから蝗とぶ
福島 中井 恒峯
婚礼の涙で修(わ)る目出たさよ
二反田 大平 太平
秋晴ると鏡に映る妻の顔
いわき市 金沢 暁舟
不器用の己を笑い柿をむく
道少田 山本五十鈴
沢なりにお米狐の嫁ぐ灯か
新宿 斉須 信子
九十一歳涙の数の彼岸花
押野 山本 恵子
曲り家の案内板や秋の風
押目 北條素人坂
捨てるには忍びず軽き穂も掛ける
大久保 生田目孝子
長き夜再会を思う紅をさす
鮫川分校 沢 草二
秋花火空しきことをさわに言う

短歌

田苗下 蛭田 浩市
北斗星頭上に仰ぎ望郷の思いに浸りしシベリヤの夜
本坂 円谷 好男
種蒔より手入をしたるわが稲の垂穂の重み手に応えつつ
中野町 赤坂 朝子
田人町より入り来て根室山の道霧は渓谷をしきりに昇る
本坂 藤田 初枝
絵をひろげ幼児と語る夢を見ぬ七つの彩の虹立つところ
道少田 山本 朗史
高々と星の戻りし稲架(はざ)の村

ふたりでバトンタッチ～⑥

矢吹一男♡幸重さん

（赤坂東野字真坂）

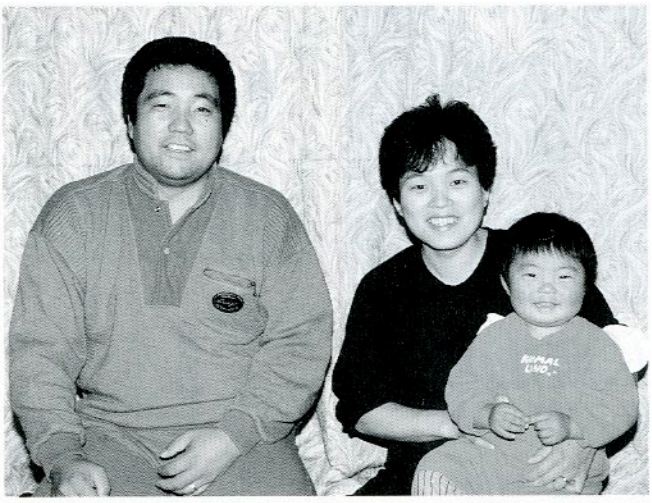

一男さんは、矢吹友一さんの長男で、幸恵さんは、青生野甲賀武美さんの三女で、平成元年七月二日に結婚式を挙げました。

幸重さんのアルバイト先で知りあい、一男さんは幸重さんの「明るくて、はっきりしている性格」に、幸重さんは一男さんの「おだやかで、いつも平らな気持ちでいるところ」にひかれたそうです。

現在、一男さんは、木材関係の仕事を、幸重さんは協和ニットに勤めています。

来年の一月には二人目のお子さんが生まれる予定です。

〝あったかい家庭〟〝笑顔の絶えない家庭〟を築きたいそうです。

矢吹さんの紹介で次は遠藤幹一♡しのぶさんです

越虫星　武

今日の仕事の苦労忘れて夕餉する卓上みれば山菊一輪

青生野　吉成　タカ

重々と穂を垂れている峡の小田畦の案山子も釈然と立つ

名下　須藤美代子

地価高騰かげりのみえて売れ残る建売りの家のピラカンサ赤し

田苗下　蛭田　正

霧雨のけぶり五日月山背風に稲見廻りて田の畦を来し

酒垂　石井　カヤ

あこがれし北海道よ札幌に時計台見る六十路となりて

前沼　岡部世志江

秋雨の絶え間なく降る庭先に小菊の花のぬれて咲き初む

岫長　北條　平

伝承行事の細る中青年相撲にわんさの拍手

大石草　鈴木イミ子

久慈川に飛沫散らして飛び立ちぬ鴨も番いは光をまとう

棚橋　関根　一好

田の畦を鷹の一羽が飛び立てり蛇一匹を鷲摑みして

心あたたまる寄附

（社会福祉協議会）

○彦次郎　坂本　春光様
亡母（チヨ様）の遺志により　三〇、〇〇〇円

○新宿　高木　正則様
亡父（正美様）の遺志により　三〇、〇〇〇円

○真坂　矢吹　友一様
亡父（茂春様）の遺志により　三〇、〇〇〇円

心配ごと行政相談

11月20日(水)
午前10時～午後3時
山村開発センター

塙セリ市場だより

（3・10・20）

性別	頭数	取引価格 最高	取引価格 最低	取引価格 平均	平均体重	平均日齢	1kg当り単価
	頭	千円	千円	千円	kg	日	円
雌	107	500	202	348	269	316	1,297
去勢	147	607	249	434	298	306	1,458
計	254			398			



第2回鮫川村民駅伝競走大会

12月8日　午前10時スタート

コース　役場→前田→鬼越→発地岡→水口→滑石→酒垂→見渡→寅卯平→富田小学校前→広畑→役場前→官沢→宝木→酒垂→大塩→役場前

みなさんご声援ください。

今月の人口（10月1日）

（人口）	（男）	（女）	（世帯）
5,308人（－2）	2,617人（＋1）	2,691人（－3）	1,133戸（0）

こちら窓口

お誕生おめでとうございます

住所	赤ちゃんの名前	月/日	保護者
新宿	湯坐 香子	9/13	湯坐 純隆
下打石	蛭田 麻弥	9/19	蛭田 重男
青生野	佐藤 真基	9/21	佐藤 征一
大竹	大森 達也	9/23	大森 敏雄
関口	岡部 勝	9/27	岡部 憲司
下重	岡部 成美	9/28	下重 三男

おくやみ申し上げます

住所	亡くなられた方	年齢	世帯主
後田	大竹久美子	10/4	大竹 良
中虹ヶ沢	石井 美紀	10/4	石井 定己
彦次郎	坂本 チヨ	94	坂本 春光
新宿	高木 正美	76	高木 正則
真坂	矢吹 茂春	86	矢吹 友一

9/21から10/20の届出

ゴミは収集日に

収集コース	種別	11月	12月
江竜田～中野町～福原～彦次郎～鍬木田～前沼～さぎり荘入口～広畑～巡ケ作～役場～保育所コース	可燃物	7.11.14.18 21.25.28	2.5.9.12 16.19.26
	不燃物	1.15.29	13.27
農協前～農協倉庫～給食センター～道少田～教員住宅～伏木田～大塩コース	可燃物	7.11.14.18 21.25.28	2.5.9.12 16.19.26
	不燃物	1.15.29	13.27
真坂～寅卯平～西部集落センター～茅～本坂～酒垂～滑石～塚本～折戸～宝木～水口～落合～官沢コース	可燃物	6.13.20.27	4.11.18.25
	不燃物	14.28	12.26
石井草～前田～大久保～鬼越～戸倉～赤柴～菅田～大沢～余所内～沼野沢～岩野草～薄ケ久保コース	可燃物	6.13.20.27	4.11.18.25
	不燃物	22	20
越虫～青生野～葉貫～戸草～蕨ノ草～中沢入口～中沢コース	可燃物	6.13.20.27	4.11.18.25
	不燃物	13.27	11.25
官代～楢久保～遠ケ竜～	可燃物	6.13.20.27	4.11.18.25
大石草～内ケ竜コース	不燃物	1.15.29	13.27
鮫川分校（木曜のみ）、鮫	可燃物	7.11.14.18 21.25.28	2.5.9.12 16.19.26
中コース	不燃物	14.28	12.26

休日のお医者さん

月日（曜）	棚倉町	塙町	石川町
11月10日(日)	阿部	中島	原外科
17日(日)	藤田	車田	務川
23日(土)	杉山	根本	—
24日(日)	和田	厚生病院	大野(診)
12月1日(日)	勝田	—	石川中央
8日(日)	菅原	石川	—
15日(日)	大木	—	中島(病)

今月の納付

固定資産税　4期分
国民健康保険税　6期分
国民年金保険料　11月分

‖ あとがき ‖

♥芸術・スポーツ・食欲の秋　みなさんはどのタイプでしょうか。♥11月から12月は様々なイベントが行われます。積極的に参加してみてはいかがですか。♥ふるさとの名誉をかけて走る〝ふくしま駅伝〟鮫川村チームの選手も毎日練習に励んでいます。姿を見たら一言励ましの〝ガンバ〟を。