広報

さめがわ

平成3年
7
No. 451



プールは楽しいよ！

発行／編集　鮫川村総務課　印刷／塙町　佐藤印刷所

福島県東白川郡鮫川村大字赤坂中野字新宿39の5
TEL（0247）49－3111　〒978－04

35年継続完納を誓う
納税組長会議

本村恒例の納税組長会議が、六月二十三日午前十時から山村開発センターで区長さんや組長さん、来賓の方々を迎えて開催されました。

会議では、芳賀村長が三十四年続いている納税完納を今年も達成していただきたいと出席者の皆さんにお願いしたあと、蛭田村議会議長、丹治白河税務署長、東海林白河県税事務所長から祝辞がありました。

このあと、西山・赤柴組長の関根栄さんが議長に選任され、村長と各課長から予算や村税、各種事業などについて説明があり、協議されました。

会議終了後、江竜田の滝と鹿角平を視察し、観光牧場でバーベキュー）を行い、小雨が降る悪天候でしたが、一日の日程を終了しました。

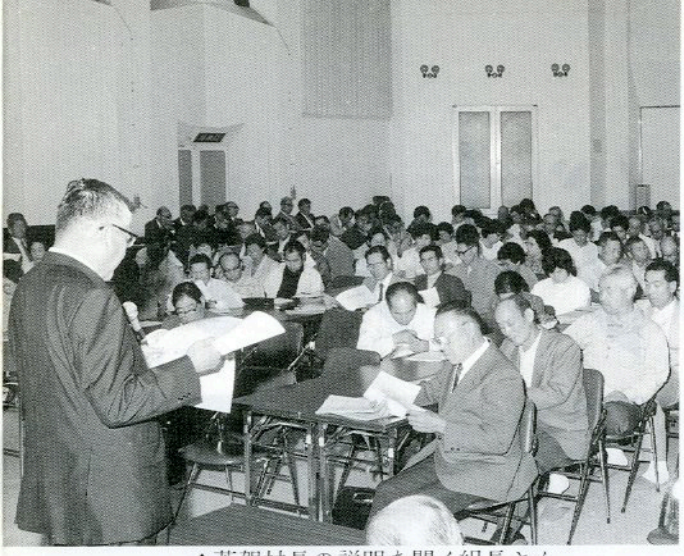

▲芳賀村長の説明を聞く組長さん



▲江竜田の滝を視察



▶鹿角平観光牧場でバーベキュー

固定資産評価審査委員会委員に

水野　成男　さん
須藤福次郎　さん



水野　成男さん



須藤福次郎さん

固定資産評価審査委員会委員の任期満了に伴い、六月の定例村議会の同意を得て、水野成男さん（大字赤坂中野字伏木田）と須藤福次郎さん（大字西山字岩野草）が選任されました。

任期は平成三年六月から三年間で、固定資産課税台帳に登録された事項に関する不服を審査決定するなど重要な任務を担当されます。

なお、前任者の前田弘さん、高坂武明さんは、二期六年間務められました。長い間、ご苦労様でした。

前選管委員表彰される

二期八年間にわたり各種選挙の適正管理に尽力された前委員長蛭田正、前委員の岡部豊、矢吹一男、矢吹由栄各氏に県市町村選挙管理委員会連合会長から表彰状が贈られました。

鮫川シンポジウム

東京都自動車整備専門学校



▲主催者あいさつ

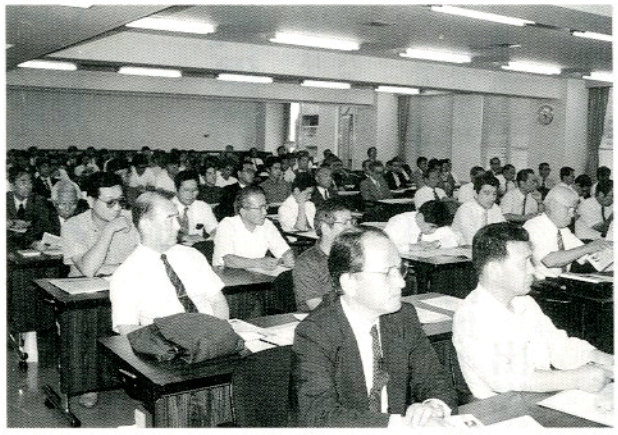

▲熱心に聴講する参加者たち

村では、大字渡瀬字越虫地内に越虫工業団地を造成し、その一区画（六千五百㎡）に大関製作所が現在工場を建築中で今年の九月には操業を開始する予定になっています。

またもう一区画（六千五百㎡）にも東京都自動車協業協同組合協議会（組合員四百五十社）が「東京都自動車整備専門学校」を設立する予定で用地の取得、設立の許認可事務などを進めています。

自動車整備業界では現在整備士が不足している現状から豊かな自然に恵まれた鮫川村に自動車整備の専門学校を設立して整備士の人材確保と育成、能力開発を行おうとするものです。

学校の規模は、生徒数定員百五十人で当初は、四十人ずつ募集し、二学年で八十人の生徒数とし、寮も設置される予定です。

この東京都自動車整備専門学校設立に向けてのシンポジウムが、七月二日東京・東銀座の日動火災ビルで開催されました。シンポジウムには自動車協同組合協議会会員や自動車整備商工組合役員、若手経営者など約百五十人が参加し、村からは芳賀村長と職員二人、商工会からは藤田副会長、ハネラーとして竹飛歩学園の清水先生が出席しました。

まず、司会者から出席者の紹介があり、次に主催者があいさつし、続いて芳賀村長が自動車整備専門学校が鮫川村に設立されることについて歓迎のことばを述べました。

そのあと、直ちに加藤コーディネーターの司会で四人のハネラーが「若年層の確保と教育」と題した発表が行われました。

竹飛歩学園の清水先生からは、竹飛歩学園での生活を通した教育についての意見が述べられ、会場に集まった人たちは約三時間行われたシンポジウムに始終熱心に聴講していました。

また、村の特産品（地酒、牛肉ジャーキーなど）をPRのため持参しましたが、全部売り切れ大好評でした。

シンボルマーク公募中

奥久慈青年林業会議所

奥久慈青年林業会議所の啓もうを図るため、今回、シンボルマークを作成することになりました。

奥久慈青年林業会議所とは

○奥久慈地域（棚倉町、矢祭町、塙町、鮫川村）の森林・林業を考えるグループです。

○平成二年十二月一日に設立し、講習会、フォーラムなどさまざまな活動を行っています。

○現在の会員数は六十九人です。興味のある方は加入して活動してみませんか。（くわしくは、福島県棚倉林業事務所まで、電話三三－二一二一）

◉応募方法

○大きさは自由です。

○福島県棚倉林業事務所（〒九七九－六一一、棚倉町大字関口字上志宝五〇－一）で受付けています。郵送される場合は、封筒の表に「シンボルマーク」と朱書してください。（八月末日しめきり）

◉採用された方には、三万円の賞金が、佳作若干名様にも賞金が贈られます。

村消防操法競技会

小型ポンプの部
第五分団三年連続優勝

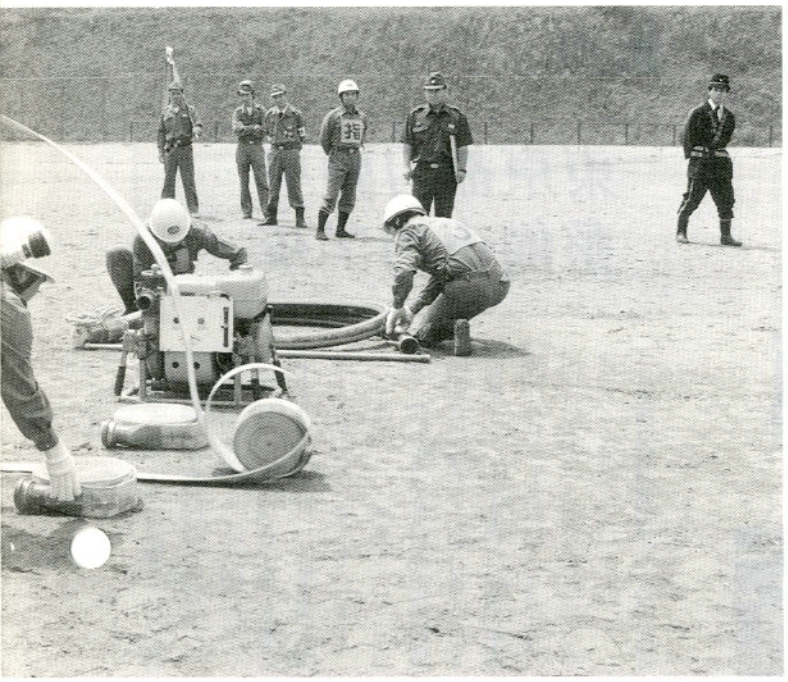

消防団員の訓練の基礎を培い、消防技術の向上をはかり、消防活動に万全を期すため、村消防操法競技会が、六月三十日、青少年広場で行われました。

競技会には、小型ポンプの部に各分団から七チームが出場し、ポンプ車の部は、代表分団に決っている第五分団が競技を行いました。各チームとも連日練習した成果が表われ、熱戦を展開しました。審査の結果は次のとおりです。

◎小型ポンプの部

優勝　第五分団第二班（石井草班）

第二位　第四分団第三班（江竜田班）

第三位　第三分団第二班（沼野沢班）

なお、ポンプ車の部第五分団（広畑班）及び小型ポンプの部第五分団（石井草班）は、来る八月四日塙町で開催される福島県消防操法競技白河地方大会に、本村代表として出場します。

小型ポンプの部
白河地方大会
出場選手
第五分団第二班

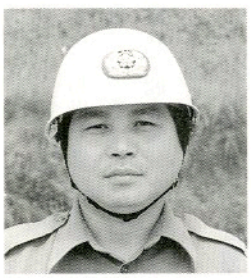

3番員　前田　勝之



1番員　前田　　均



補　欠　中川西義武



2番員　中川西富吉



指揮者　中川西正夫

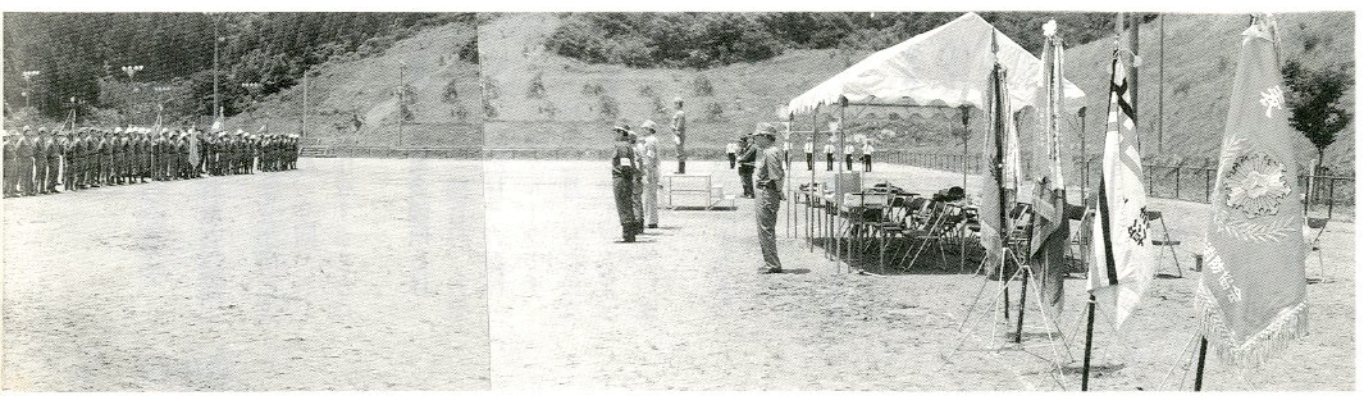

ポンプ車の部白河地方大会出場選手
第五分団第一班





2番員　味原　寛一

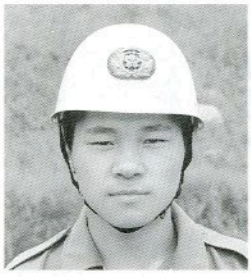

3番員　緑川　常之

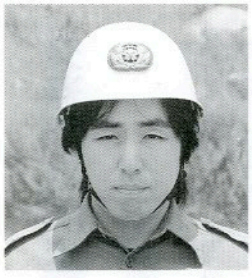

4番員　荒川　恵治

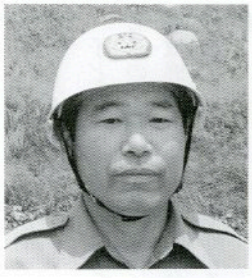

指揮者　宗田　豊



補　欠　円井　利一



1番員　中川西寿彦

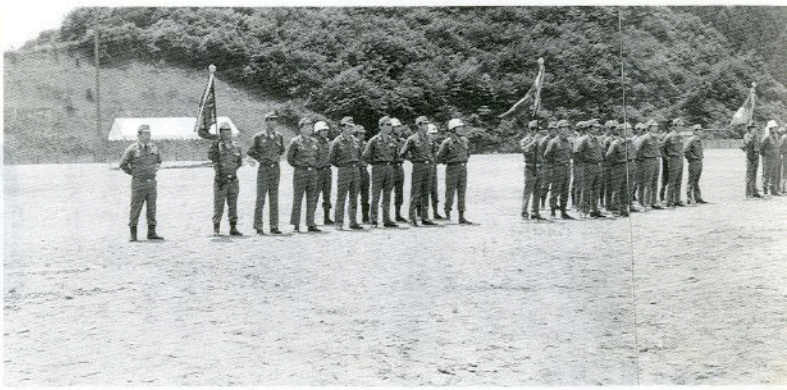

県消防協会東白川支部幹部大会



▲ 各種表彰伝達

第四十四回福島県消防協会東白川支部幹部大会が六月十二日棚倉町中央公民館で開催されました。

管内町村消防団から班長以上二百八十二人が出席し、各種表彰があり、消防精神を堅持しつつ、時代の変化に適応した活力ある消防体制をめざし、更に決意を新たにして地域住民を各種災害から守ることの宣言等が決議されました。

各種表彰受賞者

〔福島県知事表彰〕

平成三年五月二十八日受賞

◆**精勤章**　副団長　松本恵治

◆**永年勤続章**　分団長　松本哲明、前分団長　橋本正嗣

〔天皇陛下御即位記念特別表彰〕

平成三年一月十四日受賞

◆**消防団長表彰**　岡部伝

◆**消防副団長表彰**　前田武久　松本恵治

◆**親子三代目消防団員表彰**　松本恵治、橋本正嗣、高坂達雄、関根英也、前田孝徳　松本哲明、金澤助右門　蛭田守、矢吹勝美

〔日本消防協会長表彰〕

平成三年二月十三日受賞

◆**精績章**　松本哲明

〔福島県消防協会長表彰〕

平成三年五月二十八日受賞

◆**功績章**　橋本正嗣

◆**精勤章**　白坂久幸、吉田元美、水野一美

◆**永年勤続章**　蛭田守、矢吹賢市、小松次男、菊地吉雄　森田俊栄

〔福島県消防協会東白川支部長表彰〕

◆**優良分団**　第四分団（渡瀬）

◆**優良団員**　溝井昭次、鈴木徹男、関根啓太郎、芳賀登、宗田雅之、白井博明、棚井幸一

◆**一般人感謝状**　水野喜美子（西山字追木）

夏休み 無事故で 楽しく過ごそう

子どもたちにとって、待ちに待った夏休み。子どもたちが夏休みを楽しく過ごせるよう見守ってあげましょう。

水の事故 子供の犠牲者 約半数が夏に集中

毎年子どもの水の事故が多い夏休みがやってきます。昨年一年間に水の犠牲となった中学生以下の子どもは三百人。このうち六月から八月までの三か月間で、全体の五割に当たる百五十八人が尊い命を落としています。

子どもを水の事故から守るためには、みんなでどんなことに注意したらいいのか考えてみましょう。

危険な場所の点検を

近くに池や用水路、堀などが、柵やふたもなく危険な状態のまま放置されているようなところはありませんか。危険な場所を点検してみましょう。

幼児だけの水遊びに注意

河川や池などで、幼児だけで水遊びをしているのを見かけたら一声かけてやめさせましょう。

また、幼児の水遊びには必ず大人が同伴するようにしましょう。

幼児から目を離さない

保護者が一緒にいても、一瞬目を離したすきに事故に遭うケースもあります。一歳から四歳の幼児の不慮の事故の一位を占めているのが水死です。

ふろ場で遊んでいて、ふろおけの中に落ちたとか、洗濯機の中に落ちたとか、また、ヨチヨチ歩いて水たまりにころんだだけでも水死するなど水の中に落ちたとたんに息を吸い込んで窒息してしまうのです。

雨降り後の水辺特に注意

雨が降った後などは、川や用水路の水かさが増すばかりでなく、水の流れも速くなり大変危険です。子どもを近づけないよう、特に注意が必要です。

交通事故防止は家庭から

学校を中心とした規則正しい生活から解放されるためにせっかく身についた交通ルールも、とかく忘れがちになります。

子どもの交通事故の多いのもこの時期で、夏休みによる開放感から、子どもも突飛な行動にでることが多くなります。

楽しく、安全な夏休みが過ごせるよう、次の点に注意しましょう。

道路への急な飛び出し

子どもは、一つのことに熱中すると、周りのことが目に入りません。道路への急な飛び出しをさせないよう注意しておくことが肝心です。

交通ルールを守ろう

子どもは大人のまねをします。子どもの前ではちょっとした〝ルール違反〟も禁物です。

いつも通る道路では交通ルールを守れても、初めて通る道路では守れないことが多いようです。

レジャーなど旅先では特に注意してください。

子どもに対し〝自分の子に限って〟と、思いがちなのが親の常です。

交通事故防止は、まず家庭から徹底させましょう。

花火 正しく扱い 正しく遊ぼう

庭先などで楽しむ花火は夏の夜の風物詩です。

花火の取り扱いにあたっては、注意書きをよく読み、次のことに気をつけましょう。

- たくさんの花火に、一度に火をつけない。
- ロケット花火や花火の筒を、人に向けて飛ばさない。
- 吹き出し、打ち上げなどの筒状花火は、途中で火が消えてものぞかない。
- ポケットには入れない。ころんだはずみで発火し、やけどをする場合があります
- 花火は絶対ほぐして遊ばない。

ちょっとした摩擦や衝撃で爆発することもありますので絶対にしてはいけません。

- 必ず水の入ったバケツを用意し、花火の燃えがらを水につけるようにしましょう。

火が残っているかもしれません。また、マッチの燃えかすなど、一度火のついたものは、必ず水の中に入れて、完全に消火しましょう。



こんにちは

保健婦です

食中毒を防ごう



暑さが増すとともに、身体も少々疲れ気味。そんな時に「食あたり」になったら最悪ですよね。

夏場はとかく食べ物も傷みやすい時期。ついうっかり・・なんてことのないように気をつけたいものです。

〈食中毒の主な概要〉

原因菌	原因となる食品	予防対策
腸炎ビブリオ菌	生の魚介類（さしみ、酢のもの、すし等）	①よく火を通す（60℃で十五分間加熱すると死滅） ②魚介類はよく水で洗う。 ③調理後はすぐ食べる。 ④包丁、まな板等は清潔に
サルモネラ菌	主に食肉に多く、動物性、植物性を問わず、あらゆるものに存在し子どものおもちゃからも感染する場合がある。	①肉、卵などは低温保存。 ②よく火を通す（60℃で十五分間加熱すると死滅）
ブドウ球菌	折詰弁当、おにぎり、菓子類、パン、牛乳、ハム、ソーセージ、魚肉練製品など	細菌は耐熱性があり、100℃で三十分加熱しても死滅しない。 ①調理する人は手指をよく洗う。 ②傷のある人は傷口を消毒してから調理する。 ③調理後はすぐ食べるか冷蔵保存しておく。
ボツリヌス菌	塩蔵食品、魚肉製品、真空パック食品	加熱調理後すぐ食べるかすぐ冷やす。（放っておくと菌は増殖する。）

食中毒というと、あまりにも一般的で、今さらといった感じもありますが、例年三～四万人前後の発生をみています。一年中発生しますが、六月頃は、飲食店などでの集団発生が、七～九月頃には、各家庭で発生しやすくなります。

これら以外にも、原因菌としては、病原大腸菌、カンピロバクター、エルシニア菌、ウエルシ菌、セレウエ菌、ナグビブリオ菌などがあげられます。食中毒を防ぐには、冷蔵庫を過信することなく新鮮な材料を新鮮なうちに使うほうが望ましいようです。

とくに、子供さん、お年寄りのいる家庭は気をつけてこの夏をのりこえましょう。

看護の日及び看護週間を記念した 看護への提言募集!!

安心できる高齢化社会を支えていくため、お互いを思いやり「世話すること」「看護すること」について理解を深めていくため、看護の日が制定されました。

かつて病気をされた方、家族等の病気を通して看護についてのご意見をお持ちの方、日頃看護に関心をもたれている方、看護に望むことをお持ちの方などから、提言を募集しています。よりよい看護を実践していくための参考にされますので、ご意見をお持ちの方は、ぜひ応募してください。



"看護の心をみんなの心に"

★提言の方法

提言をお寄せくださる方は直接下記にお電話ください。（専用の原稿用紙を送ります）

社団法人福島県看護協会
〒九六〇　福島市渡利七社宮一一一番地
電話　〇二四五（二一）一一九八
FAX　〇二四五（二二）〇二六三

★提言の締切

平成三年八月二十六日

高等学校開放講座 好評ワープロ講習

六月四日から七月三日まで、今年度新規事業の一つとして高等学校開放講座（ワープロ講習）を実施しました。

高度情報化社会を迎えた今日、ますます情報機器の活用が叫ばれている中、ワープロは家庭、学校、職場などあらゆる場所で利用されているのが現状です。

一般成人を対象に約二十人を募集したところ、四十人以上の希望者がある程好評で、当初の予定を変更し、Aコース、Bコースに分け、毎週火曜日と水曜日に実施してきました。東白川農商高等学校鮫川分校の協力を得て毎回二時間の講習でしたが、最初は文字を捜し入力するのに戸惑っていた初心者の方も回を重ねるごとに上達していくのがわかりました。そして、自分で打ったものがきれいに印刷されて出てきた時の喜びは何物にも替えがたいようでした。

ワープロは一人で学習するのが基本かもしれませんが、みんなが集まりお互いに教え合うことが学習効果を高めることにもなります。これからの時代、このような講座を通じ学習に励んでみてはどうでしょうか？。



▲ ワープロに向う受講生

社会学級 第二回講座「生きがいのある生活」

六月二十四日から二十九日まで、社会学級の第二回講座が実施されました。

今回の講座は各教室ごとに開催され、「生きがいのある生活」と題して、佐藤幸之輔さんの講話をいただきました。佐藤幸之輔さんは三年前千葉県から鮫川村に移られ、静かに余生を送られている方ですが、私立の老人ホームや保育園、診療所などの経営を通じ長年社会福祉事業に尽力され、千葉県知事より表彰されるなど精力的に活躍された方です。

人生経験の豊富な佐藤さんの話は、聞く人の心を捕え一時間半という長い時間を忘れさせるほどすばらしいものでした。「生きがいのある生活」を送るには年老いても常に頭や指を使い、何か趣味をもち、張りのある生活をすることの大切さを話されていました。また、相手をほめることにより心の交流が図られ、家庭内や地域社会において「好かれる人間になることが生きがいにも通じる」と強調されているのが印象的でした。



▶熱心に話をする佐藤さん

「御領・私領申合 民風御改正申渡書」 史資料を探る —村史編さん室—

民政をよくしたことで知られる塙代官寺西重次郎（封元）は寛政四年六月から文化十年四月までの二十年十か月にわたり在任した。この間の幕領村々の支配を通じて得た民政の基本が「寺西十禁の制」でこれを近隣の幕領私領の村々に広め徹底することで天明の飢饉により荒廃した農民のくらしを立て直し幕府の財政再建を企図したものである。そのため寺西は十禁の制と合わせ前文を付して十七か条に及ぶ申渡書が文化八年十一月に村々に布達した。これにより近隣の幕領私領の役人が集められ申合せが取り行われた。今で言えば広域行政のための合議の成立を見たわけでそれはまたそれほどに村々が疲弊していたことのあらわれでもあった。その根幹は

○倹約の徹底
○農業働きへの出精
○遊芸惰弱の排除
○布達条々の厳守

等であった。

福島県農業者総決起大会

米市場開放阻止
米価要求実現を掲げ



▲米市場開放阻止、県下農業者総決起大会

米市場開放阻止・食糧・農業基本政策確立・米穀政策・価格要求実現に向け、福島県農業者総決起大会が、六月二十六日、県内農家代表及び各農畜産関係団体約三千人が参加し、郡山市熱海町において開催され、村農業委員会から白坂会長、蛭田職務代理、芳賀（清）、青戸委員がそれぞれ参加しました。

大会では、

一、日本の米をロンドン・サミットの犠牲にするな！
一、米自給堅持の国会決議を断固守れ！
一、政府は米自給の基本方針を引き続き堅持せよ！
一、後継者が希望の持てる食料・農業基本政策を確立せよ！
一、農業・農村の持つ役割についての国民的合意形成を積極的に図れ！
一、自主流通米対策を確立するとともに米価をこれ以上下げるな！

以上六項目の大会スローガンを掲げ、米市場開放阻止に関する要請、食料・農業基本政策確立に関する要請、平成三年度米穀政策・価格対策に関する要請をそれぞれ万場一致決議し、主体的運動を展開することとし、次の大会宣言を行い、全国統一運動に参加することを決議しました。

宣言

『本日われわれ県下農業者代表三、〇〇〇名は、米の市場開放圧力等、かつてない厳しい情勢の下で、かかる困難な局面を打開するため一堂に会し、米市場開放阻止、食料・農業基本政策確立、さらに米穀政策・価格対策に関する要請事項を満場一致決議、その実現に向け強力に運動展開することを確認した。

さらに、将来に展望の持てる農業と活力ある農村の実現のため、政策要請にとどまらず「自ら取り組むべき課題」について確実に実践することを申し合わせた。

わが国農業をめぐる情勢は、四月からの牛肉・オレンジの輸入自由化実施に加え、日増しに高まる米の市場開放圧力、内外価格差の圧縮を理由とした農畜産物政策価格の引下げと、これによる農業所得の低迷等、まさに八方ふさがりの観があり、地域によっては農業の担い手すらいなくなるという深刻な事態が進行しつつある。

こうした現状は、輸出依存型の経済構造の中で農業・農村の役割が正当に評価されず、食料・農業の基本政策がいまだ確立していないことの現れであり、とりわけ米市場の部分開放容認の動きはこれを端的に示すものである。

よって、われわれはなによりも農業・農村のわが国経済社会に果たしている役割について正当に評価した食料・農業基本政策の確立と、これに対する国民的な合意形成に全力を傾注するとともに、当面する米市場開放阻止、米穀政策・価格要求実現に向け組織の総力をあげて取り組み、あわせて「自らの取り組み事項」の実践にまい進することを、ここに本大会の名において宣言する。』

以上の宣言文を万場の拍手で採択し、要求実現を目指し"がんばろう"を三唱し大会を終了しました。

米を守る緊急国民総決起大会

"コメ部分開放許すな"

七月一日、東京ドームにおいて、全国農業協同組合中央会など農業三団体が主催した「米を守る緊急国民総決起大会」が開催され、全国から五万人の農民代表が駆け付け、戦後最大規模の集会となりました。特に米の主産地である東北各県からは大量動員され本県からは農協関係はもちろん、農業委員会会長ら九十人が出席し、村農業委員会からは、白坂会長が出席しました。

自民党の一部や財界から米部分開放容認発言が出る中、危機感を反映して農民で埋ったドームは「米市場開放阻止」の大合唱となりました。

また、佐藤県農協五連会長が大会議長を務め、全国の参加者とともに、「がんばろう」の声を響かせ、大会後東京ドームから九段までデモ行進を行いました。その後自民党本部を訪れ、党三役に対し、「米市場開放阻止」・「平成三年産生産者米価要求」等について特別要請をし、散会しました。

ピックス



〝がんばれ〟

7月7日　村商工会主催の第11回職場職域バレーボール大会が農業者トレーニングセンターで8チームが参加して行われ、日頃の職場でのチームワークを生かした熱戦が展開されました。

優　勝　商工会婦人部A
準優勝　織和工業㈱A
三　位　鮫川器機㈱



〝ありがとう〟

鮫川中学校では、生徒の自由な発想を求める〝ふるさとの時間〟を利用して、スクールバスの清掃をしたり、あき缶でゴミ箱を作り、村内の公共施設に届けました。



大きくなーれ

6月25日　鮫川保育所でさつまいもの苗植えが行われました。秋の収穫を楽しみに、小さな手でいっしょうけんめい植えました。

話題・ト



歯みがきしよう

6月4日から10日までの歯の衛生週間に、鮫川小学校では「よい歯の表彰式」で、むし歯のない児童やむし歯の治療が終った児童を表彰しました。また、歯のみがき方のビデオを見ながら歯みがきをしました。鮫川村は全国でもむし歯の保有率がトップクラス。歯を大切にしましょう。

ハッスルプレー続出

6月9日　村体育協会主催の健康づくり夏季球技大会が行われ、61チームが参加しました。各種目の優勝チームは次のとおりです。

青年ソフトボールAブロック　熊野チーム
青年ソフトボールBブロック　中ノ沢クールス
壮年ソフトボール　西野Aチーム
シルバーソフトボール　西山チーム
OBソフトボール　西野チーム
家庭バレーボール　広畑バレー愛好会
9人制バレーボール　青生野チーム





さつき展開催

6月18日から6月20日までの3日間、山村開発センターで村盆栽愛好会主催により開催されました。会場には、丹精込めて手入れをしたさつき、盆栽、野草など150点が展示されいずれも見事な出来栄えで参観者を魅了しました。



お知らせ

20歳になったら国民年金に加入を

学生（大学生または専門学校等の学生）の皆さんは、平成三年四月から国民年金に当然加入になりました。

これまで、国民年金の加入は本人の意思により、任意で加入できるとされていました。

しかし、国民年金に任意で加入していない限り、障害者になっても障害基礎年金が支給されなかったり、また、卒業後加入しても満額の老齢基礎年金が受けられませんでした。

学生であっても二十歳になれば、国民の義務として国民年金に加入することになります。

国民年金の保険料の免除については、学生という特殊事情から新たに免除基準が設けられています。くわしくは役場住民課におたずねください。

所得税第一期分 7月31日まで

所得税の予定納税第一期分の納税をお忘れなく。

納期は七月三十一日までです。

所得税は、前年分の納税額を基に計算した予定納税基準額が十五万円以上のとき、七月（第一期）と十一月（第二期）に予定納税をして、翌年の確定申告で一年間の税金を精算するという仕組みになっています。

詳しくは、税務署にお尋ねください。

雲仙普賢岳被災者に義援金を

長崎県雲仙普賢岳はまだ噴火活動が続いています。6月3日の大火砕流をはじめとし、島原市などでは多くの被災者が出ており、被害も甚大なものとなっています。

そこで、長崎県共同募金会が主体となり、被災者への義援金を募っています。義援金は役場住民課福祉係で受け付けますので7月31日までにご協力をお願いします。

人事

◆異動（7月1日付）

◆総務課▽課長関根彦孝（議会）◆議会▽事務局長藤田洋美（鮫川保育所）◆鮫川保育所▽所長関根サチ子（渡瀬保育所）◆渡瀬保育所▽所長青砥ハツ子（鮫川幼稚園）◆鮫川幼稚園▽教頭赤坂京子（鮫川保育所）

◆新採用

建設課＝金沢広一▽診療所＝前田甲子▽鮫川保育所＝円井智子▽渡瀬保育所＝生田目京子、藤田英子▽学校教育課＝円井正男

（7月10日付）

◆選挙管理委員会▽村山義美（診療所）◆診療所▽事務長高坂修一（選挙管理委員会）

文芸

俳句

大塩矢吹呂孝

朝霧をぬける郭公嶺に聞く
福島市　中井恒峯
古き門足元までも清水かな
横座矢吹茂
六月や木かげに入れば肌涼し
道少田　山本五十鈴
舗装切る音すさまじき梅雨入かな
道少田　山本朗史
雨一夜はれ溢れ咲く岩ききょう
新宿斉須信子
かぐや姫甦えられし竹人形
押野山本恵子
風薫る少し気取ってティタイム
押目素人坂
仙人の食するに似る山の糧
鮫川高校　沢草二
一ひら一ひら胸浮くプール園児かな
大久保　生田目孝子
三世代こだわり持ちて梅雨晴る
鮫川高校　米沢勝之
風吹いて大波小波麦の秋
鮫川高校　佐久間理江
梅雨晴や大きくゆるく観覧車
鮫川高校　湯坐剛

短歌

広畑岡部ヒサ子

いつしかにガラスの小皿が並びいて食器戸棚は早や模様替
大石草鈴木イミ子
奥に住む人の暮らしを匂わせて五月の滝の飛沫は濁る
田苗下蛭田正
代掻きのあと白じろと夕あかり急ぐ家路に蛙鳴き初む
岨長北條平
新緑のこぼれ陽うけて山峡の小径にひそとスミレ咲きおり
棚橋関根一好
殺生石の硫黄の煙り絶え絶えに蕃の河原に並ぶ石地蔵
前沼岡部世志江
うぐいすの鳴き声遠のきさみどりの椶（しゅろ）の新芽の際立つ夕ぐれ
酒垂石井カヤ
わが応援の候補者は見事当選に手を取り合いて友と喜ぶ
越虫星武
車道に見る花束事故死したるあと車おのずとスピード緩む
名下須藤美代子

那須山を遠目に初夏の並木道
二反田大平太平
かたくなな畑ぐらしの葱坊主
いわき市　金沢暁舟
城望む席を求めて心天（こころてん）

わが家のアイドル募集中！二歳前後のアイドルを紹介します。役場総務課広報担当まで。☎四九－三一一一

わが家のアイドル



佐藤和也くん（２歳）

三郎・広子さんの長男（火打石）

外で遊ぶのが大好きで、三輪車に乗ったりして元気に遊んでいます。食べ物の好き嫌いがなく、特に魚が好きです。３人兄弟の３番目でおねえちゃんたちといっしょに毎日歯みがきをしています。むし歯が１本もなく、元気いっぱいの男の子です。（おかあさん）



ジェフ先生の英会話レッスン

もうすぐこどもたちが心待ちにしている夏休み。今月は夏休みの予定について会話を覚えましょう。

What are your plans for the summer holidays?
ホワット アー ユアー プランズ フォー ザ サマー ホリデイズ
（夏休みは何か予定がありますか）
I'm going to the beach with my family
アイム ゴーイング トゥ ザ ビーチ ウイズ マイ ファミリイ
（家族で海に行きます）
I'm going camping with my friends
アイム ゴーイング キャンピング ウィズ マイ フレンズ
（友だちとキャンプをします。）
That's great!（それはいいですね。）
ザッツ グレイトゥ
Be careful, and have a nice time
ビー ケアフル アンドゥ ハーブ ア ナイス タイム
（気をつけていってらっしゃい）
その他に *I'm going to work part - tim*
ワーク パートタイム
（アルバイトをします。）
I'm going to help my parents around the house
ヘルプ マイ ペアレンツ アラウンドゥ ザ ハウス
（家の手伝いをします。）

オーストラリアの夏は毎年とても暑いです。それで海辺が人気のある場所です。水泳、サーフィン、ウインドサーフィン、釣り、キャンプ、ボートなどをして休日を過ごします。私はこのような活動がみんな好きです。オーストラリアの夏は12月、１月、２月です。

ジェフリーシールド

See you next month!（また来月会いましょう）

ふたりでバトンタッチ　～②



三男さんは、下重金治さんの長男で、平成二年九月三十日に結婚式を挙げました。

ひろ子さんは、同じ渡瀬区字下の出身で、青年会活動で知り合いました。

現在、三男さんは村の社会福祉協議会に勤務、ひろ子さんは家事をしています。九月には、お父さん、お母さんになるお二人。いつでも気軽に遊びに来てもらえるような家庭を築きたいそうです。

下重三男・ひろ子さん（渡瀬字関口）

《下重さんの紹介で》

次は中川西寿彦・敏子さん

どれ一つ同じ貌なきひなげしに心あそばせバスを待ちいつ

本坂　藤田　初枝

花の香に惹かれてあゆむ昏れのみち迷わぬほどの花あかりして

本坂　円谷　好男

娘らも里帰りして父上の安否気遣う夜の更けてゆく

青生野　吉成　タカ

青葉の中白く染めたる花木見ゆ鳥の一羽がそを目がけゆく

中野町　赤坂　朝子

動物園見物にゆく幼児らとバスに揺られて今日は日立路

田苗下　蛭田　浩市

叱られし悪戯っ子が素早くも逃げてここまでおいでと招く



自然生活体験教室 参加者募集中!

8月19～22日の4日間北茨城市の四時[illegible]で住みかづくりや火起こし、川のぼりなど体験してみよう!!
小・中学生の君たち、7月31日まで申し込みを!

今月の人口 （6月1日現在）

人口	5,306人（－7）	男	2,624人（－7）
世帯数	1,133世帯（－2）	女	2,682人（0）

今月の納付

固定資産税
国民健康保険税
国民年金保険料 第二期分
納期限7月25日

こちら窓口

お誕生おめでとうございます

5／21～6／20の届出

住所	赤ちゃんの名前	月/日	保護者
巡ケ作	松本 克樹	5/14	松本 克男
鍬木田	神原 政紀	5/24	神原 和夫
田野上	蛭田健太郎	5/26	蛭田 武
巡ケ作	村山 祥子	5/27	村山 義美
青生野	生田目利哉	6/1	生田目利雄

おくやみ申し上げます

住所	亡くなられた方	年齢	世帯主
折戸	阿久津ユウ	73	阿久津健一
鍬木田	神原 岩雄	65	神原 和夫
滝ノ下	遠藤 義男	80	遠藤 喜義
大沢	関根 正勝	74	関根 市男

心あたたまる寄附

（社会福祉協議会）

○折戸 阿久津健一様
亡伯母（ユウ様）の遺志により 二〇、〇〇〇円

○滝ノ下 遠藤 喜義様
亡父（義男様）の遺志により 三〇、〇〇〇円

○大沢 関根 市男様
亡父（正勝様）の遺志により 三〇、〇〇〇円

○鮫川村老人クラブ連合会婦人部長 近藤 シゲ様
村老人クラブ連合会婦人部事業として集積した一円玉 三九、五九一円

塙セリ市場だより

（3・6・20）

性別	頭数	取引価格 最高	最低	平均	平均体重	平均日齢	1kg当り単価
	頭	千円	千円	千円	kg	日	円
雌	178	892	148	307	257	314	1,196
去勢	175	675	160	403	302	303	1,332
計	353			355			

ゴミは収集日に

収集コース	種別	7月	8月
江竜田～中野町～福原～彦次郎～鍬木田～前沼～さぎり荘入口～広畑～巡ケ作～役場～保育所コース	可燃物	1.4.8.11.15 18.22.25.29	1.5.8.12.15 19.22.26.29
	不燃物	12.26	9.23
農協前～農協倉庫～給食センター～道少田～教員住宅～伏木田～大塩コース	可燃物	1.4.8.11.15 18.22.25.29	1.5.8.12.15 19.22.26.29
	不燃物	12.26	9.23
真坂～寅卯平～西部集落センター～茅～本坂～酒垂～滑石～塚本～折戸～宝木～水口～落合～宮沢コース	可燃物	3.10.17.24 31	7.14.21.28
	不燃物	11.25	8.22
石井草～前田～大久保～鬼越～戸倉～赤柴～菅田～大沢～余所内～沼野沢～岩野草～薄ケ久保コース	可燃物	3.10.17.24 31	7.14.21.28
	不燃物	19	30
越虫～青生野～葉貫～戸草～蔵ノ草～中沢入口～中沢コース	可燃物	3.10.17.24 31	7.14.21.28
	不燃物	10.24	7.21
宮代～楢久保～遠ケ竜～大石草～内ケ竜コース	可燃物	3.10.17.24 31	7.14.21.28
	不燃物	12.26	9.23
鮫川分校（木曜のみ）、鮫中コース	可燃物	1.4.8.11.15 18.22.25.29	1.5.8.12.15 19.22.26.29
	不燃物	11.25	8.22

心配ごと相談

7月22日(月)
午前10時～午後3時
山村開発センター

休日のお医者さん

月日（曜）	棚倉町	塙町	石川町
7月14日(日)	和田	厚生病院	中島
21日(日)	勝田	—	—
28日(日)	菅原	石川	大野(病)
8月4日(日)	大木	—	三瓶
11日(日)	東白川中央	—	添田
18日(日)	阿部	中島	田中

‖あとがき‖

♥消防団第五分団のみなさんにとって暑くて長い夏がやってきました。地元の名誉のため八月四日の大会まで連日練習が続き大変だと思います。みなさんもぜひ応援してください。

♥梅雨期は、休調を壊しやすい時期です。体に気をつけて。