広報
さめがわ
平成3年
6
No. 450



人と森林の
ふれあいをもとめて

発行／編集　鮫川村総務課　印刷／塙町　佐藤印刷所

福島県東白川郡鮫川村大字赤坂中野字新宿39の5
TEL（0247）49-3111　〒978-04

村政の新体制決まる

助役に緑川清幸氏再任
収入役に鈴木英亮氏選任

六月十日付で、村の助役に緑川清幸氏（五八）が再任、収入役に鈴木英亮氏（五七）が選任されました。

六月六日開かれた定例議会の最終日、全会一致の同意を得て選任されたもので、これで芳賀村政の新執行体制が確立されました。

任期は平成七年六月九日までの四年間で、今後の活躍が期待されます。



緑川清幸氏

棚倉高校卒。昭和二十六年十月鮫川村事務吏員に採用され、財政課長、総務課長、助役一期を歴任。自宅は赤坂中野字真坂八六の三。



鈴木英亮氏

塙高校卒。昭和三十年六月鮫川村事務吏員に採用され、議会事務局長、住民課長、総務課長等を歴任。自宅は赤坂中野字大塩六六。

退任のごあいさつ
青戸彦磨



私こと、任期満了により六月九日付をもちまして、鮫川村収入役を退任いたしました。

在任中は、公私にわたり暖かいご指導、ご支援を賜り、大過なくその任期を完うすることができましたことは、これひとえに、村民皆様方のご厚情の賜と、深く感謝申し上げます。

これからは、皆様から寄せられました数々の教訓を体し、人生を歩みたいと考えております。

終りに、鮫川村の限りないご発展と、村民皆様のご多幸をお祈り申し上げまして退任のごあいさつといたします。

村診療所医師
6月1日から常駐

村の国民健康保険診療所に、六月一日から東京女子医科大学出身の王鉄錚先生が常駐医師として勤務することになりました。月曜日から金曜日は午前九時から午後五時まで、土曜日は正午まで診療を受けられます。



王鉄錚（おうてっそう）先生から

自然環境のすばらしい村で、村民の皆さんと親しくおつきあいしたいと思います。

村民の健康を守るため、勉強しながらがんばります。



館山公園 全面オープン！

新林業構造改善事業の生活環境施設整備事業として、緑地休養施設「館山公園」のわんぱく広場とやすらぎ広場がこのたび全面開園しました。

館山公園は平成元年度にわんぱく広場が完成し、平成二年度に一千四百三十六万円の事業費でやすらぎ広場が完成しました。

わんぱく広場には、あずま屋、吊り橋、ロープウェイなどの木製遊具があり、また駐車場なども整備されています。

やすらぎ広場は、芝生の上でくつろげる静かな広場になっています。

館山公園は、子どもたちが木に親しみながら遊べる憩いの場として、また森林浴や散歩にご家族おそろいでご利用ください。

自然を愛する 西野みどりの少年団

日本善行会表彰

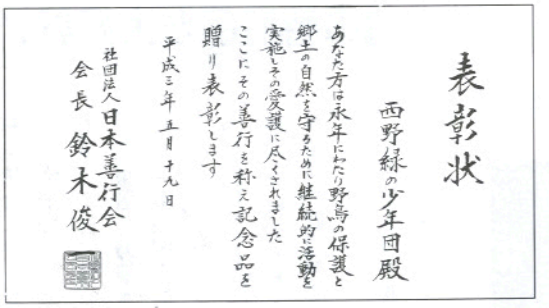

表彰状

西野緑の少年団殿

あなた方は永年にわたり野鳥の保護と郷土の自然を守るために継続的に活動を実施しその愛護に尽くされましたここにその善行を称え記念品を贈り表彰します

平成三年五月十九日

社団法人 日本善行会
会長 鈴木俊



西野みどりの少年団は、昭和六十年結成以来、巣箱の設置や探鳥会などの愛鳥活動やキノコ栽培などの緑の保護活動を続けてきましたが、このたびこれらの活動が認められ、日本善行会（会長・東京都知事）から表彰を受けました。

今回の表彰は、日本善行会表彰の「自然と文化財愛護の部」で全国四団体の一つに選ばれ、五月十九日、東京の明治神宮参集殿で行われた授賞式では「自然と文化愛護の部」を代表して賞状と盾を受けとりました。今後一層の活躍が期待されます。

水田農業確立対策

転作の現地確認が6月17日から始まります

水田農業確立対策は後期対策に入り、二年目となりました。平成三年度の転作等目標面積は昨年同様一七〇ヘクタール（他用途利用米生産面積を含む）となっていますので、今年も一〇〇％達成されますよう農家の皆さんの特段のご協力をお願いします。

また、年々増えている自己保全管理田に景観作物（レンゲ・菜の花・コスモス等）や飼料作物等（オーチャードグラス・青刈りとうもろこし等）を作付けし、転作助成補助金を利用した水田の有効活用を図るよう、いっそうのご努力をお願いします。

なお、平成三年度の転作等の現地確認は六月十七日から二十五日までの七日間、次の日程で行います。

転作等現地確認表

確認日	時　間	該当農事組合名
6月17日（月）	午前9時30分	越虫
6月18日（火）	午前9時	切払．西野．熊野．滝．塚本．塩倉
6月19日（水）	午前9時	西部．西山第一．西山中央．追木．余所内．大平．折戸．宝木
	午後1時30分	大沢
6月20日（木）	午前9時	岩野草．西山四区．新宿．真坂．大塩．官沢．馬場．石井草
	午前10時30分	薄ケ久保
	午後1時30分	前田
	午後3時	東真坂
6月21日（金）	午前9時	官代．大石草．遠ケ竜．大房．東野．葉貫．戸草上．大竹
	午後1時30分	内ケ竜上．内ケ竜下．戸草新立．戸草下．木戸沢
	午後2時	広畑
6月24日（月）	午前9時	前沼．中沢．二反田．鍬木田．田尻．福原
	午後1時30分	中野町
6月25日（火）	午前9時	中山
	午前9時30分	大戸中．関口一．関口二．世々麦．大犬平一．大犬平二．江堀．西谷地
	午前11時	下
	午後1時30分	木之根．江竜田一．江竜田二．丸谷地．青生野

村の特産品が大好評！

鮫川村ふる里振興協議会（村・農協・商工会）では五月十二日に東京都江東区で開催された「第四回小名木川ステーションフェスティバル」に参加し、村のPR・特産品の販売等を行いました。

フェスティバルは今年で四回目、六十店の出店と五万人の入場者がありました。

振興協議会が参加したのは初めてで、特産品の中でも山うど、ヤマメの塩焼き、乾しシイタケは売り始めてから二時間で売り切れてしまいました。このほか地酒（やまぶき）、こんにゃく、ヤマメの甘露煮なども評判がよく、持っていった産品はほとんど売りつくし、また村の観光パンフレットも約七百部配布しました。

東京・小名木川ステーションフェスティバル



山菜・ヤマメの塩焼きが大好評－

あなたの愛をありがとう

5月17日今年度最初の献血が村内5会場で行われました。尊い生命を救うための献血に多くの方々からご協力いただきありがとうございました。献血された方は次のとおりです。（敬称略）

全血献血者の◎印は四〇〇㎖献血者です。

○成分献血者

▽小嶋満（鍬木田）▽鈴木和則（蕨ノ草）▽鈴木守弘（馬場）▽生田目丈夫（鍬木田）▽金沢広一（大塩）▽鈴木隆寛（馬場）

○全血献血者

▽増谷隆夫（荻ノ沢）▽斉藤実（酒垂）▽斎須寛一（新宿）▽須藤教子（名下）▽西野義久（名下）▽藤田ヨシエ（岡田）▽尾平孝次（酒垂）◎石井政夫（酒垂）▽高久真隆（酒垂）◎五十嵐長孝（酒垂）◎小針正弘（酒垂）◎横山周助（道少田）▽鈴木晴美（塙町）◎岡部肇（青生野）▽長井久幸（青生野）◎長井進（青生野）▽矢吹俊幸（塩倉）▽藤田憲一（青生野）▽北條直美（岫長）▽芳賀康子（摺合）◎藤田孝之（青生野）▽内田隆広（棚倉町）▽舟木栄子（石ノ花）▽鈴木啓寿（蕨平）◎須藤功（新宿）◎天沼芳美（塙町）▽下重三男（関口）▽本郷まさ子（戸草）▽我妻久子（落合）▽根本一美（岩野草）▽板橋源良（道少田）▽添田剛弘（鍬木田）◎樋口和典（石川町）◎橋本幸雄（古殿町）◎鈴木一良（新宿）▽高木文江（新宿）▽瀬谷祐治（青生野）▽河野キチ（江竜田）◎近藤昌子（新宿）▽霜田和子（前折戸）▽湯座達雄（新宿）◎圓井正男（取上）◎佐藤博（遠ヶ竜）▽鈴木千鶴子（大石草）▽星徹（薮）◎遠藤裕美（石川町）◎藤田洋美（広畑）▽緑川幸汪（古殿町）▽須藤健（棚倉町）▽鈴木初枝（新宿）▽石井智子（新宿）◎渡辺三代子（鍬木田）▽高坂仁一（西）▽須藤ヨシ子（岩野草）▽矢吹比佐子（大塩）▽松本克男（巡ケ作）◎石井豊（酒垂）▽大竹徹（菅ノ目）▽斎須信子（新宿）▽蛭田和代（福原）▽生方スミ（道少田）▽大竹とし子（菅ノ目）▽鈴木正人（大石草）◎増子学（塩倉）▽白坂寛（茅）▽芳賀義美（大石草）▽前田サト（道少田）▽湯座和男（真坂）▽青戸良一（前沼）▽高杉晃（大竹）◎松本一治（鍬木田）◎鈴木義延（石川町）▽菊地貢（矢祭町）▽鈴木ツヤ子（伏木田）▽根本由美子（岩野草）▽大池義圀（新宿）▽鈴木和子（鍬木田）▽緑川政芳（古殿町）▽郡司京子（白河市）▽湯座きみ子（真坂）▽仲川照子（白河市）◎前田正喜（道少田）

7月1日

事業所統計調査 商業統計調査

統計調査にご協力を

七月一日現在で、平成三年事業所統計調査、商業統計調査が全国一斉に行われます。

この二つの調査は、統計法に基づいて実施される国の重要な調査で、調査の対象となるのは農林漁家を除くすべての事業所です。

事業所統計調査は、わが国の産業構造や事業活動の実態を明らかにするため行われます。商業統計調査は、全国の商店の販売活動の実態や分布状況などを明らかにします。

六月下旬、調査員が各事業所、商店を訪問しますので調査票の記入にご協力ください。記入後は、調査員が回収にまいります。

担当調査員は次のとおりです。

▽増子久美　▽石原正人
▽鈴木　武　▽松本好雄

日本脳炎予防接種を受けましょう。

日本脳炎は、「カ」によって媒介される感染症です。日本では岩手県以南の各地に、夏から秋にかけて発症します。発症率は年々減少していますが、それも、予防接種を受けなければいつかかるか分からない病気です。一度かかれば適切な治療を受けても発病者の1/3は死亡、生き残った1/3は知能障害、性格変化、運動障害などの後遺症を残す恐ろしい病気です。

◉対象児

三歳～就学前児童

◉受け方

基礎免疫・一～二週間隔で二回接種

追加免疫・一年後にもう一回接種

※基礎免疫を完了した場合は有効率八〇％以上、平均二～三年間免疫効果が持続すると言われています。初回一回だけでは不十分です。お子さんの体調と相談しながら、基礎免疫が終われるようにしましょう。

人によって、抗体のでき方持続期間が異なります。流行地や、豚や馬を多く飼育している地域では、少なくても4年ごとに追加接種をしていくのが望ましいようです。

なお、接種日、時間、場所は、日本脳炎のみ、個人通知しますので、必ず受けるようにしましょう。

自分の歯と長いつき合いを

生え始めたばかりの赤ちゃんの歯は、まっ白で小さくて本当にかわいらしいですね。ご両親にとっても、おじいちゃんおばあちゃんにとっても一本一本生えそろうのが楽しみとなってきます。ところが三歳で、一人平均六・三本もむし歯になってしまいます。お子さんの歯、自分の歯の健康について考えてみませんか。

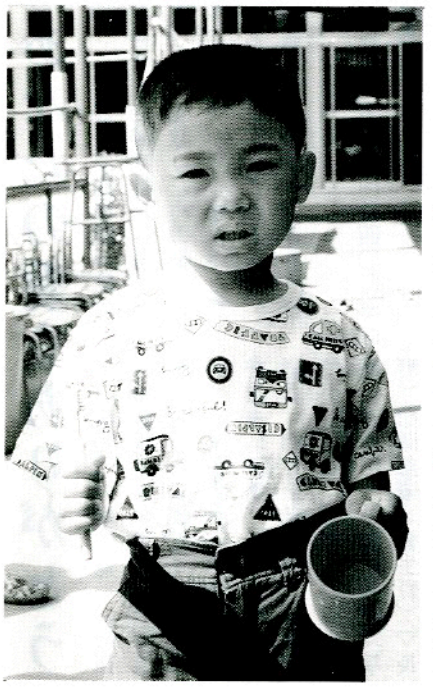

ぼくは歯みがきするから、むし歯が一本もないよ。
蕨ノ草、円谷義一さんの二男久くん（三歳）

3歳児の82・4%がむし歯になっています

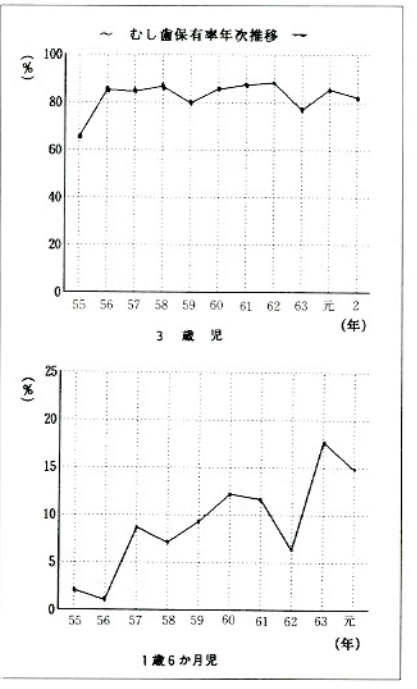

昭和六十三年度の一歳六か月児健康診査の結果は、むし歯を持つ子（保有率）が全体の一七・七%で一人当たり〇・八本でした。そして一歳六か月児健康診査から半年後の二歳児歯科健康診査のときには、五〇%、一人当たり二・二本とわずか半年で急増しています。さらに一年後の三歳児健康診査では、八二・四%、一人当たり七本と、ほとんどの子がむし歯を持つようになっています。

福島県は、全国でもムシ歯保有率がトップクラス、そして鮫川村は、県の中でも二～三位を争っている状況です。

乳歯はエナメル質がうすく弱いので、むし歯になりやすいのです。〝乳歯だから〟と思わず、お子さんの歯を大切にしていきましょう。

一度むし歯になるともう二度と元通りになりません。

歯の役割

①食べ物をかむ→消化吸収を助けます。→健康な身体をつくる基本です。
②発音を助ける。→前歯が抜けた時、つがつがしてうまく話せなかったという経験はありませんか。歯ならびが悪い人は、はっきり発音することが難しくなります。
③顔・形を整える→よくかむことで、あごの骨・筋肉の発育が助けられ美しい口元をつくり、しかも、むし歯になりにくくなります。

乳歯のむし歯による弊害

①永久歯の歯ならびを悪くする。
②弱い歯質の永久歯になる。
③偏食になり、かまなくなる。
④発音がうまくできなくなる。
⑤腎臓病や心臓病などあらゆる病気の原因になる。

むし歯の原因と予防

むし歯を作るには四つの原因があります。

① 歯がある
② ムシ歯菌がある
③ 時間をおく
④ 食べかすがある

そして甘い物（特に砂糖）がムシ歯をつくる大きな原因です。甘い物を食べてはダメというのではなく、食事、おやつの与え方に気をつけて、食べた後は歯をみがく、うがいをする、番茶を飲ませるなどの工夫が大切です。

大人の歯も大切に

大人になってからは、ムシ歯で歯を失うというよりも、歯槽膿漏などの歯周病で一度にたくさんの歯を失う場合が多いようです。

歯槽膿漏の予防

●歯みがきは丁寧に

歯と歯のあいだ、歯と歯ぐきの境目を特に丁寧にみがきます。歯みがきには十分な時間をとるようにしましょう。

●歯ぐきのマッサージ

指で押すように歯ぐきをマッサージします。また、歯みがきの際、毛先に回転を加えて、歯ぐきをマッサージするのも効果的です。

●砂糖をひかえる

砂糖などは、歯槽膿漏の原因となる歯こうを悪質化させます。摂りすぎないよう心がけましょう。

●よくかんで食べる

食物をかむことで、唾液腺のホルモンが分泌され、弱った骨の回復を助け歯ぐきの血行をよくします。五〇回程度はかむようにしましょう。

区別1人当たりむし歯本数

（平成2年度3歳児健診）

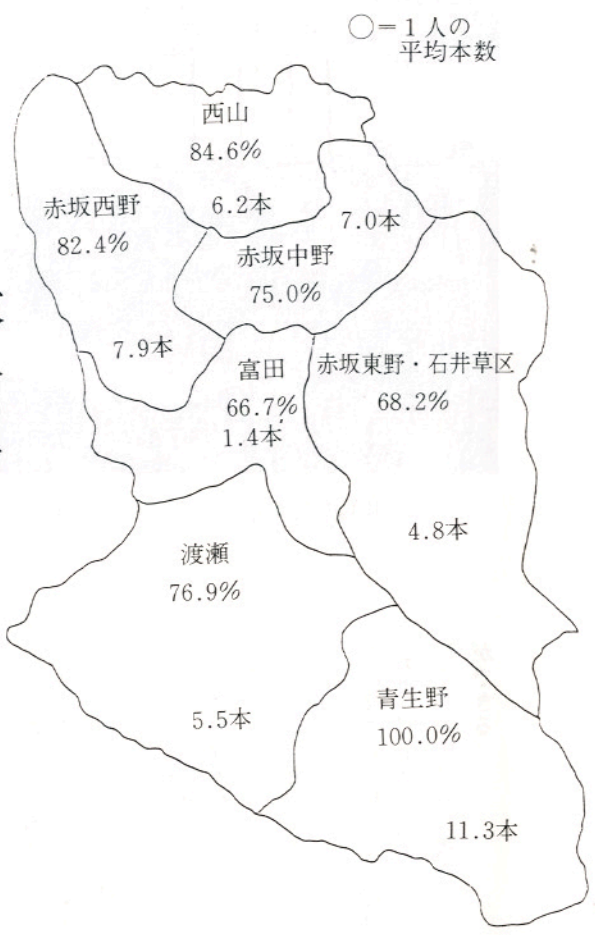

先日、鮫川小学校の養護教諭、永山先生と話をする機会があり、びっくり（がっかり!?）することがありました。新一年生の十人に四人の児童が、既に永久歯のむし歯を持っているというのです。（例年だと、永久歯のむし歯は、十人に一人）

乳幼児健診でお母さん方と一緒に歯みがきのしかたを学んだりする機会もあり年配の方から見れば、「今の子供はよく歯をみがくようになった」と感じることでしょう。それにもかかわらず、むし歯が増えているのはなぜでしょうね。

昔と今とでは、食事はどう変わりましたか。種類が豊富になったのは言うまでもなく、甘い物、ことに軟らかいものが増えたと思いませんか。

食べ物の変化は人間だけではありません。動物の世界でも起こっています。野生の動物にはむし歯はありません。が、最近では、ペット（犬、猫）にもむし歯が増えているそうです。自然のエサに比べ、ドッグフードは軟く、よくかまなくても食べれます。「よくかむ」ことで、だ液の分泌量は多くなります。だ液は口の中をきれいにする働きをもつため、むし歯菌の増殖を抑えてくれることにもなるのです。よくかむことは歯ならびを良くするだけではないのです。

むし歯というと、誰もがなるもの、仕方ないことという感覚があるかもしれません。むし歯の恐しいところは、絶対元どおりにならないこと。仕方ないねとあきらめる前にむし歯を作らない努力をしていきましょう。



構造政策推進協議会
推進委員視察研修実施

去る三月二十七日、構造政策推進協議会委員（農業委員）による視察研修が実施されました。

視察先は、白河市八幡山にある「株式会社幸纓産業」でしいたけのホダ木の生産並びに生しいたけの生産販売をしている会社です。原木による栽培は、原木の確保が困難で今大きな転機にさしかかっており、次の問題があげられました。

① 良質の原木が少なく、価格の上昇で採算が悪化している。

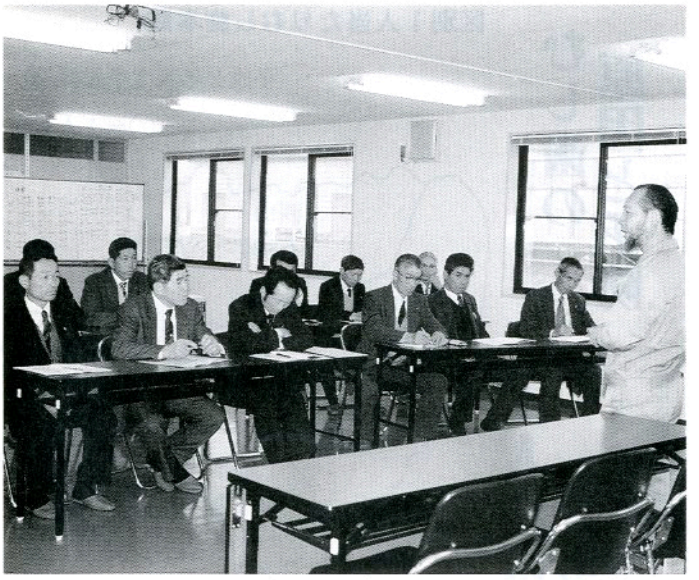

広川工場長から説明を受ける推進委員の皆さん

② 品質の良し悪し、出来高が天候に左右され、近年のように気候が異常だと経営が不安定になる。

③ 栽培作業そのものがかなり重労働である。

④ 原木栽培では高度な技術に経験が欠かせない。

⑤ 生産者が高齢化し、若年の後継者が育っていない。

⑥ 海外の菌床しいたけ技術が着実に伸びている。

以上の問題を解決し、良質のしいたけを求め市場価値、経営の安定を図ろうと、農業の未経験者の有志が集まり、群馬県で研究し開発されたのが「幸纓産業」で、これらの諸問題を解決したものとして次の事項があげられました。

◎ 原木栽培に使用されなかった広葉樹の「オガ」粒を原料として培地を製造するもので、原料の確保が容易で林産資源の有効利用となっている。

◎ 一本約六五〇㌘のホダ木から約四〇〇㌘のしいたけが収穫され、極めて生産性が高く、小型で軽量のため誰でも簡単に取り扱うことができる。

◎ 植菌後九週間で初子が収穫でき、その後五か月間で五回～六回収穫ができ、回転が早く効率が良い。

◎ 高度にシステム化された環境コントロール技術により一年中変らない品質のしいたけを計画的に出荷できる。

また、日もちの良いしいたけで、風味、うまみとも原木ものに比べ優るとも劣らないものが生産され、市場ニーズに応じられる。

◎ 既存の菌床システムに比べ、設備に対し初期投資は大きいが、高生産性と高品質で充分採算が合うものとなっている。

以上の事項について改善を図った。

これまで一番難しい栽培過程を農家まかせにしているのに対し、幸纓産業では新しい農業経営を指向した生産から集荷、選別、流通まで一貫したシステムを構築することによって栽培リスクをほとんどゼロにしている一大特徴がある。

工場の概要は、敷地、三万六千百二十七平方㍍、建物は、ホダ木製造工場、二千六百六十六平方㍍、延床面積三千二百六十二平方㍍。栽培棟四千六十九平方㍍、延床面積一万二千百九十九平方㍍。管理棟百八十四平方㍍、延床面積三百六十六平方㍍。パイロットハウス二百十五平方㍍。集荷選別棟七千九百五十平方㍍、延床面積一万六千八百六十五平方㍍等になっています。

規模、能力はホダ木製造一日一万本、年間三百万本、生しいたけ出荷量は年間千トン、従業員三十五人で経営をしている。

管理はすべて、コンピューターによる一貫管理で、二十四時間完全コントロールされ、天候等に左右されることなく安定したしいたけ生産の状況を視察してきました。

農地を農地として売買したり、貸借または宅地山林等に地目の変更をする場合には農地法の規定により許可が必要です。
※詳しいことは、農業委員会へ



平成三年度 ふるさと文化ふれあい教室 スタート

平成三年度「ふるさと文化ふれあい教室」が、二十五人の参加申し込みと五十三人の指導協力者のもと、五月十九日スタートしました。

今年度は、昔から村内で行われていた「糸とり」「炭やき」「紙すき」などを中心として、高齢者の技術指導を受けながら実際に体験する内容で毎月一回開催されます。

開級式には、十四人の学級生と二十六人の指導者が参加し公民館長の開級のあいさつ、教育長のはげましをうけたあとこんにゃく植えを行い、第一回講座の「ウォークラリー」を実施し、楽しい一日をすごしました。

馬生田の鏑木長吉さんよりこんにゃく玉をご協力いただきました。ありがとうございました。



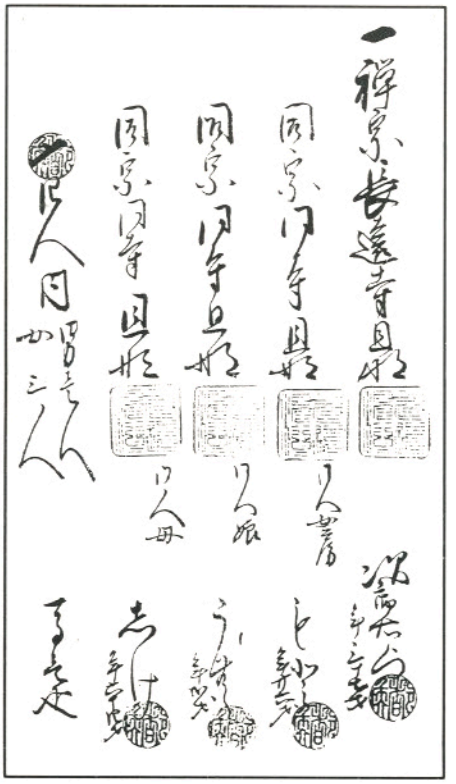

史資料を探る —村史編さん室—

宗門改書上帳

文政十年亥二月（一八二七） 塚本村

幕府のキリシタン排除の政策により、村への宗門改めは年々きびしくなった。これによって村の人口が明らかとなり、他からのかくれた移住はできなかった。ここにみる次郎右エ門一家の記名は次のとおりである。

一、禅宗長遠寺旦那
次郎右エ門 ㊞
年三十七才
同宗同寺旦那
同人女房
もと ㊞
年廿六才
同宗同寺旦那
同人娘
うむ（め？） ㊞
年二才
同宗同寺旦那
同人母
志げ ㊞
年六十四才
〆四人
内男壱人
女三人

馬 壱疋

増減があった場合は性別、人数、事由を附記し、奉公人等召抱えの時も、その出所、請人（保証人）年齢、名前を明記した。更に㊞が押されているのは今日で言う印鑑届で、馬数の記入もある。したがって宗門改書上帳により戸別調査ともなったのである。

ピックス

交通安全を願って

5月13日、春の全国交通安全運動旬間の運動として、交通安全協会鮫川支部の皆さんによる「交通安全テント村」が行われ、運転手の皆さんに風せんやチラシなどを配って安全運転を呼びかけました。





おいしい！

5月28日　鮫川保育所では、園外保育の一還として棚倉町流のいちご園で、いちご狩りを行いました。真っ赤ないちごを小さな手で摘んで食べ、楽しいひとときを過ごしました。

公共牧場開牧

5月14日　東白川地方四町村で運営している東野牧場と戸草牧場が開牧しました。管内農家の和牛三十八頭、乳牛三頭が血液検査、体重測定のあとイアータックを付けられ、草の良く伸びた牧場に放牧されました。健康で低コスト牛の生産、経営向上のため畜産農家の皆さんはぜひご利用ください。

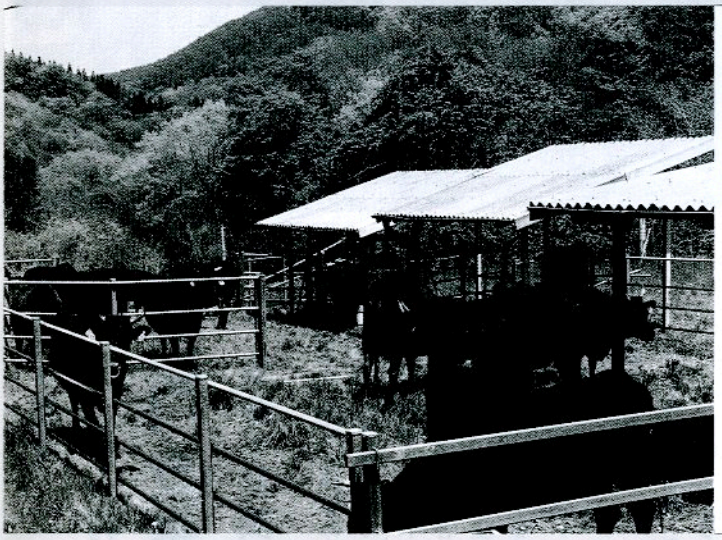

しあわせ金婚夫婦表彰

該当者は申し込みを

福島県老人クラブ連合会と福島民報社の共催による「しあわせ金婚夫婦表彰」が次により実施されますので、該当される方は役場住民課（福祉係）又は、各地区の老人クラブ会長さんに申し込んでください。

一、表彰該当者

昭和十六年一月一日から同年十二月三十一日までに結婚された夫婦。

昨年届出漏れのため、表彰されなかった方も該当しますので申し込んでください。

二、受付期間

六月二十九日まで。

その他詳しいことは、役場住民課（福祉係）へお問い合わせください。

"元気いっぱい"

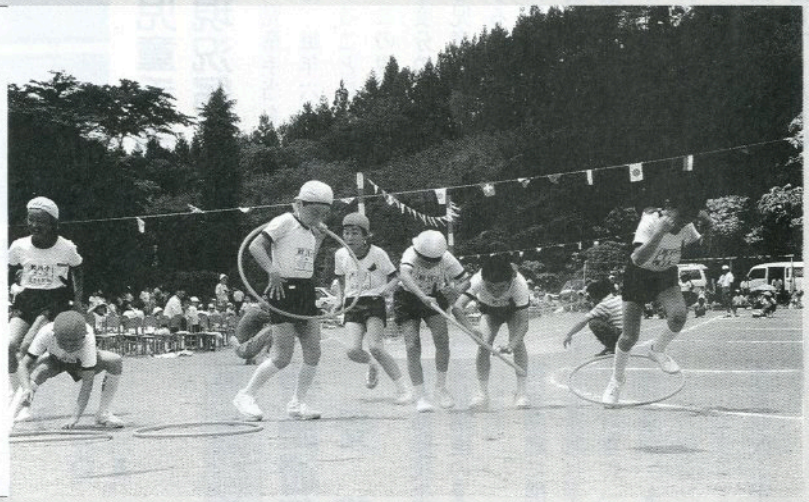

5月26日　鮫川小学校の春季大運動会が行われ、百五十メートル走や方部対抗リレー、紅白つなひきなどを元気よく力のかぎり競技し、さわやかな汗を流しました。また従来の盆踊りの節に鮫小の先生が作詩をした「鮫小盆おどり」は、はやしに合わせ全校生が歌い踊り、父兄の皆さんにも大変好評でした。

光友クラブ優勝

5月20日から鮫川村野球連盟主催によるナイター野球リーグ戦が行われ、8チームが参加して青少年広場で熱戦が繰り広げられました。決勝戦は、6月3日光友クラブと西山クラブが対戦し、決勝戦にふさわしい好試合となり、4対2で光友クラブが勝ちました。

▶優勝勝　光友クラブ
▶準優勝　西山クラブ
▶3　位　鮫川クラブ





トレセンプール開き

5月10日　農業者トレーニングセンタープールのプール開きが行われ、いよいよ水泳シーズンの到来となりました。村体育協会主催による安全祈願のおはらいのあと玉串奉奠を行い、期間中の無事故を祈りました。このあと、鮫川小学校の児童と東白農商高鮫川分校の生徒の皆さんが元気よく水しぶきを上げ初泳ぎをしました。プールの使用期間は10月20日までで、夜間の使用は後日お知らせします。

ナイス キャッチ！ 私の意欲 会社の期待

6月は男女雇用機会均等月間

男女雇用機会均等法は、女子労働者が雇用の分野で男子と均等な機会を得、その意欲と能力に応じて均等な待遇を受けられるようにするとともに、女子労働者の就業に関する援助の措置を推進し、女子労働者の福祉を増進することを目的としています。

個々の女子労働者が現実にどのような扱いを受けるかは、その意欲と能力にかかっています。女子労働者の地位の向上を図るには、女子自身のたゆまざる努力が必要なのです。均等法を活かすのは、あなたです。

相談は
福島婦人少年室
☎〇二四九－三六－四六〇九

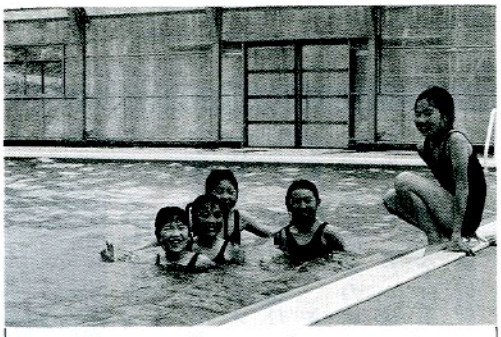

お知らせ

児童手当の現況届忘れずに

児童手当を受給している方は、毎年六月に現況届を提出することになっています。

この現況届は、受給者の前年度分の所得状況と対象となる児童の養育等の状況を確認するためのものです。期間中に届出がされませんと、受給資格があっても六月以降の児童手当の支払いを受けることができなくなりますので、忘れずに提出してください。

提出期限は、六月二十八日（金）まで。役場住民課へ提出してください。

7月1日から特別地方消費税の免税点引き上げ

特別地方消費税（飲食等にかかる県税）の免税点（課税されない額）が次のように変ります。

①飲食等
現行五、〇〇〇円から
七、五〇〇円に

②宿泊等
現行一〇、〇〇〇円から
一五、〇〇〇円に

詳しい案内書をご希望の方は、役場企画調整課にご連絡ください。

警察官募集

県人事委員会、県警察本部では、警察官を次により募集します。

◎警察官A（大学卒）
受験資格
昭和三十九年四月二日から昭和四十五年四月一日までに生まれた男子
受付期間
六月十日から七月九日まで

◎警察官B（警察官A以外）
受験資格
昭和三十九年四月二日から昭和四十九年四月一日までに生まれた男子
受付期間
八月六日から九月五日までお問い合わせは
棚倉警察署☎33-3241
鮫川駐在所☎49-2110

自衛官募集

お問い合わせは
白河募集事務所
☎0248-24-0372
村役場総務課☎49-3111

募集します　物価通信講座受講生

福島県県民生活課では、物価通信講座の受講生を募集しています。

物価問題に関心をもちながらも体系的に学ぶ機会の少ない方を対象に「家庭で学ぶ物価通信講座」を開講しますので、この機会に受講して、くらしに役立ててみませんか。

募集期限…平成三年七月十日まで

文芸

俳句

福島　中井　恒峯

桜花湯舟の中の孫二人
大　塩　矢吹　呂孝

みどり立つ五葉の鉢の向きをかえ
横　座　矢吹　茂

一粒の木の実未来にゆめつなぐ
押　目　北條素人坂

餌をねだる帰りはぐれの子白鳥
押　野　山本　恵子

一気に咲く紫雲英（れんげ）村に塩の道
新　宿　斉須　信子

村中の神の目覚める春祭り
道少田　山本五十鈴

目くばりの乳児まさぐる枯れし指
二反田　大平　太平

野仏をつつむが如し春の雨
鮫川高校　沢　草二

母の日の白い食器はおしゃべりです
大久保　生田目孝子

愛鳥デー木々から樹々へ三重唱
鮫川高校　湯坐　剛

鴛や風さやさやと登校路
鮫川高校　金沢　賢嗣

藁屋根や夕焼けを飛ぶ燕の子
道少田　山本　朗史

風かおるすみずみまでの湯の讃歌

短歌

青生野　吉成　タカ

渓の音に郭公の声もあい和して楽器のごとし夏のわが里
田苗下　蛭田浩市

三十年来のゼンマイ時計部品なくかえるも寂し電池時計に
本　坂　円谷　好男

遊説カーに慣れたるものか鴛の今朝は負けずに鳴く声のして
中野町　赤坂　朝子

夕を鳴るチャイムに耳を傾けて無事に適ぎたる一日を思う
越　虫　星　武

スピーカーの声こだまして山々の花は静かに散る季節なり
本　坂　藤田初枝

雪降れば寒がり鳴ける野良猫に味噌斗沸かしあたえいる母
酒　垂　石井　カヤ

学業を終えて社会人となりて行く孫らの顔のすがたがとして
広　畑　岡部ヒサ子

わが家のアイドル

わが家のアイドル募集中！二歳前後のアイドルを紹介します。役場総務課広報担当まで。☎四九－三一一一



みさき
湯坐実咲ちゃん（２歳）

達雄・啓美さんの長女　（新宿）

歯みがきが大好きでむし歯は１本もなく、２人のお兄ちゃんといっしょにみがいています。おかあさんといっしょのピッコロとちびまる子ちゃんが好きな、ちょっとナウイ女の子です。　（おかあさん）

ジェフ先生の英会話レッスン



まもなく梅雨に入ります。今月は天気について勉強しましょう。

It's a nice day,isn't it（イッツ ア ナイス デイ イズントゥイットゥ）
（今日は天気がいいない）
rainy day（レイニィ デイ）（雨）
cloudy day（クラウディ デイ）（くもり）または〔*over cast*〕
cold day（コウルド デイ）（寒い）
hot day（ホット デイ）（暑い）
などと言います。

日本には梅雨があり、湿度が高くむし暑くなりますが、そのような場合は
It's been humid lately, hasn't it（イッツ ビーン ヒユミッドゥ レイトゥリィ ハズントゥ イットゥ）
（むし暑い日が続くない）
Yes,it has（イエス イットハズ）（そうだない）
No,not really（ノウ ノットゥ リアリィ）〈*No, not that humid*（ノウ ノットゥ ザットゥ ヒユミッドゥ）〉
（そうでもない）

わたしの出身地オーストラリアの６月は日本と全く反対にだんだん寒くなります。南の山々では６月10日にスキーシーズンが始まります。オーストラリアの季節はとてもゆっくり移り変わります。

ジェフリーシールド

See you next month!
（また来月会いましょう）

あなたに①バトンタッチ



矢吹好明・まち子さん
（赤坂西野字前田）

好明さんは矢吹勝治さんの長男で、四月二十一日に結婚式を挙げましたが、結婚を機会にご両親の希望もあって帰ってきました。

まち子さんとは好明さんの勤務先で知り合ったそうです。まち子さんは県内の飯舘村の出身。肉用牛の飼育が盛んで鮫川村とよく似ているそうです。

東京で三年間勤めていましたが、やはり生活するには鮫川村が最高だそうです。

「村にも若者が働ける会社、遊べるところがあれば、村内に残るのではないか」とのお話し。九月にはお父さん、お母さんになるお二人。明るい家庭を築いてください。

部屋に入れし石楠花の鉢に宿りいて雨降りくれば雨蛙啼く　田苗下　蛭田　正

選挙戦を終えて審判待てる日の春雷激し雹降らせつつ　前沼　岡部世志江

水田の影を映して桐の花高き梢に淡く匂へる　大石草　鈴木イミ子

黒ぐろと鋤き起こされて田の土は息を吐く如土湯気の立つ　名下　須藤美代子

朝日より夕べ戻らぬ猫の名を呼べば嫩葉の siげは返す　岫長　北條　平

植代の季は農の恵と降る雨に濡れて精出す野良は烟れり　棚橋　関根　一好

如月はわが誕生月また一つ齢を重ねて日めくりめくる



クリーン・アップ作戦

7月7日

ご協力をお願いします。

今月の納付

村県民税
国民健康保険税　第一期分
国民年金保険料
納期限　6月25日

今月の人口　（5月1日現在）

人口	5,313人（＋2）	男	2,631人（0）
世帯数	1,135世帯（0）	女	2,682人（＋2）

こちら窓口

お誕生おめでとうございます　4／21～5／20の届出

住所	赤ちゃんの名前	月／日	保護者
上	高坂宗一郎（たかさかそういちろう）	4／19	高坂善知
寅卯平	舟木綾（ふなきあや）	4／21	舟木勝弥
青生野	石井歩（いしいあゆむ）	5／14	石井重幸

おくやみ申し上げます

住所	亡くなられた方	年齢	世帯主
新宿	五十嵐ハナ	86	五十嵐大一
押目	北條榮	83	北條辰之
巡ケ作	湯座勤	59	湯座ツル
関口	生田目一男	73	生田目利夫
沼野沢	松本トシ子	44	松本定雄
虹ケ沢	矢吹満男	85	矢吹一
青生野	平久江茂	75	平久江三治

心あたたまる寄附

（社会福祉協議会）

○新宿　五十嵐大一様
亡母（ハナ様）の遺志により
三〇、〇〇〇円

○押目　北條辰之様
亡父（榮様）の遺志により
五〇、〇〇〇円

○巡ケ作　湯座章次様
亡父（勤様）の遺志により
五〇、〇〇〇円

○沼野沢　松本定雄様
亡妹（トシ子様）の遺志により
五〇、〇〇〇円

○虹ケ沢　矢吹一様
亡父（満男様）の遺志により
三〇、〇〇〇円

心配ごと相談

6月20日（木）
午前10時～午後3時
山村開発センター

なお、午後1時から午後3時までは、弁護士が相談に応じますので、ご利用ください。

ゴミは収集日に

収集コース	種別	6月	7月
江竜田～中野町～福原～彦次郎～鍬木田～前沼～さぎり荘入口～広畑～巡ケ作～役場～保育所コース	可燃物	3.6.10.13.17.20.24.27	1.4.8.11.15.18.22.25.29
	不燃物	14.18	12.26
農協前～農協倉庫～給食センター～道少田～教員住宅～伏木田～大塩コース	可燃物	3.6.10.13.17.20.24.27	1.4.8.11.15.18.22.25.29
	不燃物	14.18	12.26
真坂～寅卯平～西部集落センター～茅～本坂～酒垂～滑石～塚本～折戸～宝木～水口～落合～官沢コース	可燃物	5.12.19.26	3.10.17.24.31
	不燃物	13.27	11.25
石井草～前田～大久保～鬼越～戸倉～赤柴～菅田～大沢～余所内～沼野沢～岩野草～薄ケ久保コース	可燃物	5.12.19.26	3.10.17.24.31
	不燃物	21	19
越虫～青生野～葉貫～戸草～蕨ノ草～中沢入口～中沢コース	可燃物	5.12.19.26	3.10.17.24.31
	不燃物	12.26	10.24
官代～楢久保～遠ケ竜～大石草～内ケ竜コース	可燃物	5.12.19.26	3.10.17.24.31
	不燃物	14.28	12.26
鮫川分校（木曜のみ）、鮫中コース	可燃物	3.6.10.13.17.20.24.27	1.4.8.11.15.18.22.25.29
	不燃物	13.27	11.25

休日のお医者さん

月日（曜）	棚倉町	塙町	石川町
6月16日（日）	東白川中央	—	大野（診）
23日（日）	阿部	中島	石川中央
30日（日）	藤田	車田	—
7月7日（日）	杉山	根本	—
14日（日）	和田	厚生病院	中島

＝あとがき＝

♥村の診療所に王鉄錚先生が勤務することになり、村民のみなさんも安心されたと思います。王先生が「村民のみなさんのためにがんばります」と話しておられました。♥広報さめがわも一人でも多くの方に読んでいただき、みなさんの役に立てる広報紙であるようがんばりたいと思います。♥館山公園が全面オープンしました。森林浴に最高です。