広報

きめがわ 4

平成3年
No. 448



今、巣立ちのとき

3月13日、鮫川中学校の卒業式が行われ、78人の生徒が希望を胸に学び舎を巣立っていきました。

今月の人口
（3月1日現在）

人　口	5,337人	(−17)
男	2,636人	(−10)
女	2,701人	(− 7)
世帯数	1,131世帯	(+1)

発行／編集　鮫川村総務課　印刷／塙町　佐藤印刷所

福島県東白川郡鮫川村大字赤坂中野字新宿39の5
TEL（0247）49-3111　〒978-04

村と地域のパイプ役

新しい区長・区長代理・保健委員さんが、村議会の同意を得て、四月一日付で選任辞令が交付されました。

辞令交付式は、四月一日午前九時から山村開発センターで行われ、村長から一人一人に辞令が手渡されました。

任期は平成五年三月三十一日までの二年間です。村政発展のため、ご尽力とご協力をお願いします。



区長 高野一巳

西　山　区
164世帯
860人



区長 藤田一夫



区長　水野正廣

赤坂中野区
208世帯
878人

赤坂西野区
164世帯
849人

富　田　区
110世帯
453人



区長 遠藤稲穂

赤坂東野・石井草区
241世帯
1,130 人



区長 青戸學男



区長 遠藤幹雄

渡　瀬　区
148世帯
706人



区長 星　俊一

青 生 野 区
94世帯
435人

新区長さんら選任

【区長】
◇赤坂西野区　藤田一夫（新）
◇西　山　区　高野一巳（新）
◇赤坂中野区　水野正廣（新）
◇赤坂東野・石井草区　遠藤稲穂（新）
◇富　田　区　青戸學男（新）
◇渡　瀬　区　遠藤幹雄（新）
◇青 生 野 区　星　俊一（新）

【区長代理】
◇赤坂西野区　須藤　勇（新）
◇西　山　区　緑川勝美（新）
◇赤坂中野区　緑川正昭（新）
◇赤坂東野・石井草区　中川西安正（新）
◇富　田　区　松本克己（新）
◇渡　瀬　区　赤坂　基（新）
◇青 生 野 区　岡部昭男（新）

【保健委員】
◇赤坂西野区　高坂達雄（新）
◇西　山　区　松本定雄（新）
◇赤坂中野区　橋本正嗣（新）
◇赤坂東野　石井草区　佐藤　一（新）
◇富　田　区　松本恵治（新）
◇渡　瀬　区　蛭田　守（新）
◇青 生 野 区　生出勝利（新）

消防団の新体制決まる

四月一日付で、村消防団長に岡部傳さんが再任されました。

消防団の推薦により村長から任命されたもので、任期は平成五年三月三十一日までの二年間です。岡部さんは平成元年四月から団長に就任されており、今後の活躍が期待されます。

消防団の新体制は次のとおりです。

◇団　長　岡部　傳（再）
◇副団長　前田　武久（再）
　副団長　松本　恵治（再）
◇分団長
第一分団　湯坐　良政（新）
第二分団　白坂　久幸（新）
第三分団　水野　一美（新）
第四分団　山形　仁（新）
第五分団　吉田　元美（新）
第六分団　松本　哲明（再）
第七分団　生田目新一（新）

その他の役員と新入団員にも団長から辞令が交付され、四月一日現在の消防団員は、三百五十五人となりました。

警察官人事

◆転　入
▽遠藤康雄（相馬警察署）

◆転　出
▽郡山警察署西田駐在所長田正男
▽棚倉警察署警ら係根本俊一

消防署人事

◆転　入
▽秦博栄（棚倉消防署）▽芳賀正人（矢吹消防署）▽白坂武久（白河消防署）

◆転　出
▽白河消防署伊藤健吉▽棚倉消防署山形一雄▽矢祭分署鈴木孝志

教職員人事

◆転　入
◆青生野小▽教頭笹川直樹（平第一小）▽野口意千朗（白河第一小）▽宮川利夫（新採用）◆渡瀬小▽校長鈴木進（石井小）▽甲賀雅子（いわき植田小）▽加藤広明（新採用）▽国井多恵子（泉崎中）▽角田信白（講師）▽坂井礼尊（新採用）◆富田小▽若菜淳一（新採用）▽緑川広美（会津謹教小）▽円谷菊重（講師）◆西野小▽上遠野千代子（新採用）▽関生子（新採用）▽小原佳子（鮫川小）◆西山小▽校長矢部滋人（白河第四小）▽関根歩（新採用）▽山本恵子（青生野小）◆鮫川小▽校長木村澄男（大久田小）▽小針恵美子（石川小）▽村上早苗（新採用）▽三浦芳幸（講師）◆鮫川中▽教頭加藤宏之（東中）▽原隆（塙中）▽芦野孝彦（新採用）▽小野里高広（一箕中）▽二宮太郎（新採用）▽根本典夫（講師）▽英語指導助手ジェフリー・シールド

◆転　出
◆青生野小▽社川小山本純（教頭）▽木幡第二小矢吹哲三▽東舘小塙馨▽西山小山本恵子◆渡瀬小▽退職下重富保（校長）▽南小小林宗一▽石川養護学校嶋明子▽退職白坂智里▽片貝小星奈水子◆富田小▽国見町教育委員会大槻巌▽大森小笠井光子◆西野小▽高野小佐川真理子▽関本小榊枝広美◆西山小▽三神小藤田文夫（校長）▽下太田小長谷部郁子◆鮫川小▽退職江田栄之助（校長）▽白河第二小荒川文雄▽西野小小原佳子◆鮫川中▽棚倉中添田雅教（教頭）▽白河中央中菊池常幸▽大信村教育委員会郷田均▽橘葉中山本正人▽退職林顕一▽退職舟木友嘉

村職員人事

（4月1日付）

◆異　動
◆総務課▽課長補佐兼税務係長白坂利幸（同）▽総務係長金沢満（社会教育課）▽財政係長鈴木治男（企画調整課）▽税務係本郷秀季（建設課）◆住民課▽課長補佐兼保健係長根本一美（建設課）▽福祉係長柿沼美津恵（総務課）▽福祉係芳賀伊津子（農林課）◆農林課▽課長補佐兼林業係長高杉タカ子（住民課）▽農政係本郷まさ子（住民課）◆建設課▽課長補佐兼管理係長須藤好（総務課）▽建設係長山形賢一（住民課）▽建設係芳賀亨（総務課）▽水道係鈴木守弘（畜産指導室）◆企画調整課▽課長関根武捷（学校教育課）▽課長補佐兼商工観光係長赤坂博男（総務課）▽地籍調査係高木市郎（社会教育課）◆鮫川保育所▽次長角田順子（渡瀬保育所）▽赤坂京子（西山児童館）▽渡辺礼子（渡瀬保育所）◆渡瀬保育所▽次長菊地朋子（鮫川幼稚園）▽鈴木恵美子（鮫川保育所）▽白坂節子（学校給食センター）◆西山児童館▽次長遠藤サト子（鮫川保育所）◆学校教育課▽課長鷲野谷武志（企画調整課）▽課長補佐兼学校教育係長須藤幸子（農林課）◆社会教育課▽課長補佐兼社会教育係長鈴木米子（学校教育課）▽社会体育係蛭田昌一（企画調整課）▽社会教育主事穂積勝則（矢吹中）◆鮫川幼稚園▽教頭青砥ハツ子（鮫川保育所）◆学校給食センター▽湯座セキ子（渡瀬保育所）

◆新採用
総務課税務係＝霜田和子▽学校給食センター＝鈴木ひろ子

長い間ご苦労様でした。

◆退　職
（3月31日付）
板谷年城（診療所）
勤続十五年
矢吹芳子（診療所）
勤続三十二年
佐藤ミツエ（学校給食センター）
勤続二十二年

ある村づくりへ
35億7,405万円

村議会の三月定例会が三月四日招集され、総額三十五億七千四百万円にのぼる平成三年度の一般会計・特別会計予算を原案どおり可決しました。ここでは、活力ある村づくりへ向けてスタートした予算について紹介します。

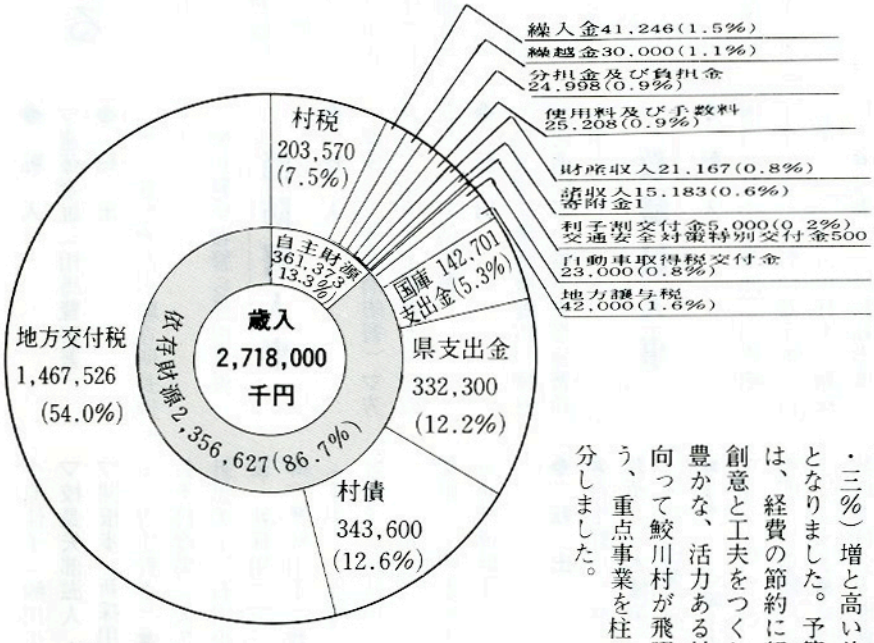

(グラフ1　単位：千円)

一般会計は二十七億一千八百万円

皆さんの生活に、いちばんかかわりの深い一般会計は二十七億一千八百万円。昨年度に比べ一億八千五百万円（七・三%）増と高い伸びの予算となりました。予算づくりには、経費の節約に努めながら創意と工夫をつくし、明るく豊かな、活力ある村づくりに向って鮫川村が飛躍できるよう、重点事業を柱に予算を配分しました。

歳入

鮫川村では、自主財源が少ないため、特に歳入予算の編成に苦慮するところですが、財源の確保に最大限の努力をしました。

歳入の主なものは、地方交付税十四億六千七百五十二万六千円で全体の五四%を占め、村債三億四千三百六十万円一二・六%、県支出金三億三千二百三十万円一二・二%、村税二億三百五十七万円七・五%等となっています。

歳入の円グラフ（グラフ1）が示すように、自主財源が一三・三%、依存財源が八六・七%となっています。

主な目的別支出の内訳と重点事業

民生費
216,555千円



福祉、保育所、年金など

衛生費
150,692千円



検診・健康づくり、清掃費など
○合併処理浄化槽設置補助金　2,500千円
○東白川地方町村衛生処理組合負担金　52,487千円
○住民健康診査　16,785千円

議会費
61,508千円



議会の運営や議員の報酬に関する経費

土木費
336,676千円



村道の整備など
○道路維持補修費　18,923千円
○村道整備（改良・舗装）15路線　296,003千円

総務費
400,799千円



一般事務、広報、徴税、戸籍、選挙統計など
○ふるさと創生事業基金積立金　106,221千円
○各行政区への補助金　2,400千円

明るく活力

平成３年度予算総額

平成３年度特別会計予算 （単位：千円）

会計名		平成３年度	平成２年度	増減額	増減率
国民健康保険特別会計	事業勘定	323,905	335,266	△11,361	△3.4%
	直診勘定	56,830	58,406	△ 1,576	△2.7
老人保健特別会計		218,260	208,854	9,406	4.5
簡易水道事業特別会計		257,058	167,861	89,197	53.1
計		856,053	770,387	85,666	11.1

歳出

歳出は、性質別の歳出円グラフ（グラフ２）と目的別に区分することができます。

歳出の性質別内訳は、義務的経費十億三千六百四十二万円で、前年度より一一・八％の伸び、総予算の三八・二％、投資的経費九億五千百五十六万七千円で、前年度より五・五％の減、総予算の三五％、その他の経費七億三千一万三千円で、前年度より二一・二％の伸び、総予算の二六・八％となっています。

投資的経費及びその他の経費の主なものは、下の目的別支出の重点事業に記載のとおりです。

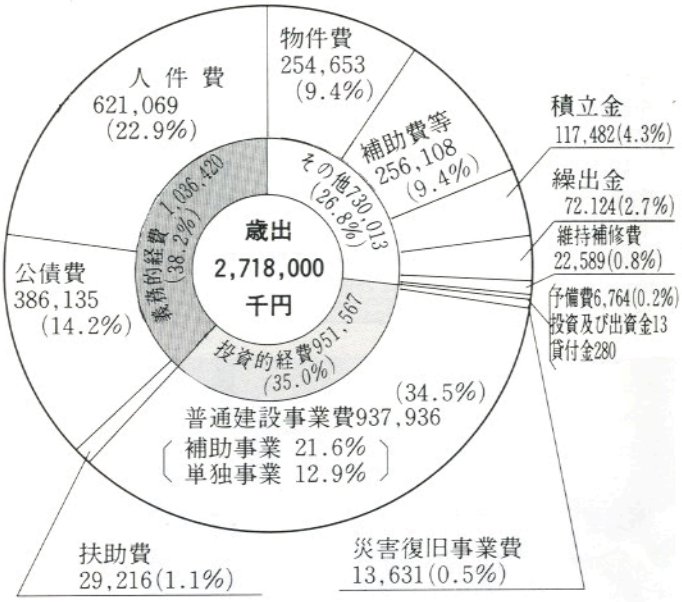

（グラフ２ 単位：千円）

農林水産業費
711,399千円



農業振興や農林道の整備など
- ○農道整備（５地区） ２０７,４９１千円
- ○林道整備（６線） １１５,５８０千円
- ○転作推進集落育成事業 ５,２６９千円
- ○肉用牛群整備増殖事業 ２,７６０千円
- ○畜産基地経営安定特別対策事業 ４,７３０千円
- ○肉用牛低コスト生産組合 ５,３４５千円
- ○地籍調査費 ４１,０６３千円
- ○農村総合整備事業 １０,９２７千円
- ○中山間地域農村活性化事業 １２０,５３８千円
- ○間伐促進強化対策事業 ３,０２４千円
- ○山村林業構造改善事業 ３５,１７６千円

教育費
308,769千円



小中学校や社会教育にかかる経費など
- ○語学指導外国人青年招致 ２,６６１千円
- ○渡瀬小学校外壁補修工事 ４,９０６千円
- ○西山小学校用地取得造成事業 ４１,９７２千円
- ○情報教育機器整備 ５,１８０千円

商工費
17,236千円



商工業の振興など
- ○商工業振興事業 ２,５００千円

災害復旧費
13,631千円



道路・河川農林業施設の復旧など
- ○過年度土木災害復旧費（平成２年度災害４か所） ７,７３６千円
- ○農業用施設災害復旧費 ５,２００千円

消防費
107,378千円

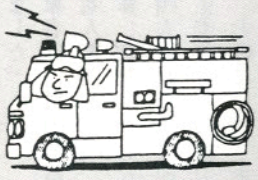

消防団員の報酬、広域消防への負担金など
- ○防火水槽（２基） ５,５００千円
- ○ポンプ置場新築工事（４棟） ４,０００千円
- ○小型動力ポンプ（１台） １,２００千円
- ○小型動力ポンプ積載車（７台） ８,４００千円
- ○白河地方広域市町村圏整備組合常備消防費負担金 ６１,６５２千円

暴力団根絶福島県民会議に対する支援のお願い

財団法人「暴力団根絶福島県民会議（会長福島県知事）」は、平成二年四月に発足し、官民一体となって暴力団根絶のための積極的な活動を推進中です。

その活動は

①暴力団排除意識の浸透
②暴力団等に関する困りごと相談
③暴力団被害に対する訴訟費用の無利子貸し付け、被害者への見舞金支給等です。

昨年十二月末までの同会議に対する暴力相談件数は、暴力団員等の債権取り立て、金銭貸借、手形割引、事務所撤去関係、交通事故示談に関するもの等を中心として二百数十件を数え、官民一体となって暴力団根絶活動を強力に推進した結果、多くの事件を検挙解決するなど、大きな成果を挙げています。

同会議は、県、市町村及び民間からの寄附により賄われることとされています。同会議がこれまで以上に十分な活動ができるよう民間企業等からの寄附を募っています。当地方における取扱い窓口は、各町村商工会となっていますので、ご支援をよろしくお願いします。

なお、暴力団に関する相談は、棚倉警察署（☎三二－三二四一）又は暴力団根絶福島県民会議（☎〇二四五－二三－三七二四）で常時受け付けています。相談者の秘密は厳守しますので、お気軽にご相談ください。

土地取引には届出が必要です
—届出は契約の６週間前までに—

国土利用計画法では、土地の投機的取引や地下の高騰を抑制し、乱開発を防ぐため、土地取引について届出制を設けています。（農地法に係るものは除く）

鮫川村の土地については、10,000㎡（１ha）以上の取引をしようとする場合が該当し、届出が必要になります。

契約をしようとするとき、取引の当時者（売買の場合であれば売主と買主）は、取引の予定価格や利用目的などを記入した届出書を、契約を結ぶ６週間前までに役場企画調整課へ届け出てください。

届出をしないで土地取引をしたり、偽りの届出をすると、６か月以下の懲役または100万円以下の罰金に処せられることがあります。

詳しくは、役場企画調整課におたずねください。



◀弁当作りをする奉仕団員

心あたたまるボランティア活動に感謝

三月十日山村開発センターで、在宅老人を対象に、赤十字奉仕団（生方スミ委員長）による手作りの給食サービスが実施されました。

対象者は、村内のねたきり老人等二十七人、ひとり暮し老人二十七人計五十四人に対し担当地区の民生委員さんの協力を得て、七班に分れ、手作り弁当（三色おはぎ、煮しめ、ほうれん草のおひたし、果物等）を持参して激励しました。

担当民生委員さんからすでに連絡を受けていた対象者はこの日を心待ちにしていたとのことで、心あたたまる手作りの弁当に感謝していました。

これからも陰の力となって身近なボランティア活動を続けていく奉仕団の皆さん方に御声援を送りたいと思います。

ごくろうさまでした。

中学校進路状況

進学校			合格者数
公立	県内	東白川農商高等学校	11
		〃　鮫川分校	25
		棚倉高等学校	14
		塙工業高等学校	4
		白河高等学校	5
		白河実業高等学校	1
		郡山高等学校	1
		岩瀬農業高等学校	1
		福島工業高等専門学校	1
私立	県内	学法石川高等学校	11
	県外		3
（合格率　100%）			77

就職先	人数
県外（高校二部）	1

こんにちは 保健婦です

アクティブ80 ヘルス教室 in 富田



▲板谷先生の話を真剣に聞くみなさん

一月二十八日・二月七日・二月十五日の三回にわたり富田区のご協力により、高脂血予防の健康教室を開き、三十七人の方々が参加され、二人の方から感想文が寄せられました。

高脂血予防コース

健康教室に参加して

青戸　テル

アクティブ80ヘルス教室・高脂血予防コースと題して、棚倉保健所・村主催による健康教室が三回にわたって富田区で開かれました。これは、前年、住民健診でコレステロールの高かった人を集めての講習会でした。保健所の栄養士・保健婦、診療所の先生、村の保健婦、そして地元の保健推進員の皆さんが指導に当られました。

講習の内容を簡単に述べたいと思います。

先ず、第一回目の内容は、コレステロールは高くても低くても悪いということ。善玉と悪玉があって、どちらも体内に必要なエネルギー源ですがたまり過ぎると動脈硬化を引き起し高血圧や心筋梗塞の原因になります。毎日の食生活に善玉を増やし、悪玉を減らすように改善することが大切です。次に動脈硬化の予防の六つのポイントがあります。

①動物性脂肪を控える
②血圧を正常範囲内にコントロールする
③タバコは少なめに
④ストレスを解消する
⑤適当な運動
⑥肥満防止

など受講生みんなが直接関係のあるお話で熱心に耳をかたむけました。

第二回目は、沢山の食品を使っての（一日三十種類を目標に）栄養のバランスのとれた料理の実習でした。

献立①鮭ずし②チーズ春巻き③ほうれん草の小女子和えで何れも手近かな材料を使い赤・黄・緑と色鮮やかな組合せで講習生は目を見張りながら、おいしく頂きました。午後は体操です。「お久しぶりね」のリズムに合せ、一つひとつの動作に笑いながらも真剣に約二時間近く汗を流しました。気がついてみると、肩も腰もすっかりほぐれて、皆爽やかな顔をしていました。

第三回目は、前に習った要所の復習と軽い体操でした。そして三回にわたった教室の修了式。立派な修了証書をいただきました。本当に長い間関係者の皆々様には大変ご苦労様でした。

加齢とともにしのび寄る動脈硬化など常に考えながら、今後の私共の食習慣の改善に心がけて、自らの健康を守りたいと思います。

☆参加された方、皆熱心に取り組んでいたようです。各々に学んだことがあると思いますが、それを自分の生活に合わせて工夫してみましょう。なお、今回参加されなかった方も、お二人の感想を読んで参考にしてみてください。

感想を寄せていただいた、青戸テルさん、松本マツヨさんに誌面をお借りしてお礼を申し上げます。

高脂血予防教室に参加して

松本マツヨ

棚倉保健所と村の保健婦さんにより、三回の日程で、高コレステロール予防教室がありました。まず、血圧測定で始まり、食事療法、軽い体操、歩く運動、講話などご指導していただき、老後の健康のため私も大変勉強になりました。

先生の皆様に寒い中、本当にありがとうございました。

今の時代は、昔と異なり食事の取り方も違います。でも昨年から農協の食材を取り始め、バランスの取れた食事が出来るようになったので安心して炊事が出来ます。これからも健康を保つため、いろいろご指導くださるようお願いいたします。

きうれしい春
1年生



舟木かずえ ちゃん（西野）
外で遊ぶのが大好き。算数の勉強もがんばります。友だちもいっぱいできるといいな。



加藤 雄輝（ゆうき） くん（青生野）
おねえちゃんに教えてもらって社会の勉強をいっしょうけんめいがんばります。



緑川 武志（たけし） くん（西山）
粘土や工作が大好きです。みんなを笑わせたりするのが得意です。勉強もがんばる。



蛭田 幸恵（ゆきえ） ちゃん（渡瀬）
学校まで遠いけどがんばって通います。理科の勉強をいっしょうけんめいがんばります。



円谷由加里（ゆかり） ちゃん（富田）
学校まで遠いけどおねえちゃんといっしょに通います。算数の勉強をがんばります。

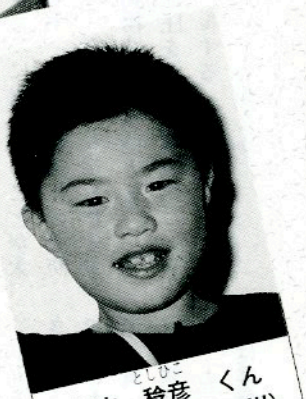

欠吹 稔彦（としひこ） くん（鮫川）
ごはんをいっぱい食べて、もっと大きくなりたい。マラソンをやってみたいな。

児童・園児の交通事故防止県民運動

かえり道 あぶないかけっこ ふざけっこ

小学校や幼稚園の入学・入園で、子どもたちの行動範囲もグンと広がり、この時期は子どもによる交通事故の多発が心配されます。

子どもの交通事故の特徴や行動性を理解し、悲惨な交通事故から子どもたちを守りましょう。

子どもの交通事故の特徴

①子どもの交通事故の原因の大半は、道路への「飛び出し」と「車の直前直後の横断」によるものです。

②自宅から事故発生地までの距離をみると、ほとんどが自宅から「五百メートル以内」で発生しています。

子どもの行動特性

①一つのことに注意が向くと、まわりのものが目に入らなくなります。ボールが道路へ転がっていったり、道路の向こう側にお母さんを見つけたりすると、急に道路へ飛び出したりします。

心うきう ぼくたち



本郷　聖子(せいこ)ちゃん　(西　山)

絵をかいたり、本を読んだりするのが好きです。友だちをいっぱいつくりたい。



鈴木　裕太(ゆうた)　くん　(富　田)

早起きできるようにする。プールで泳げるようになりたい。もっと速く走るようがんばる。



溝井真由美(まゆみ)　ちゃん　(鮫　川)

本を読むのが大好きです。国語の勉強をしていろんな本を読んでみたいな。



小松　孝次(たかし)　くん　(渡　瀬)

幼稚園の男の子でなわとびが一番上手です。小学校へ行ったら体育もがんばります。



佐藤　秀樹(ひでき)　くん　(西　野)

国語の勉強をしたい。宿題も忘れないでやるようにしたい。男の先生だといいな。



大森ゆかり　ちゃん　(青生野)

本を読むのが好きだから、国語の勉強をしたい。プールで泳げるようがんばります。

4月6日～4月15日　新入学(園)

②物事を単純にしか理解できません。例えば、手を挙げさえすれば車は必ず止まってくれるものと思い込み、車の停止を確認しないまま道路を渡り出します。

③うれしいことがあると、うきうきして落ち着きがなくなり、反対に、しかられたりすると、そのことで頭がいっぱいになり、まわりのことを考えられなくなります。

④信号を無視して道路を横断する大人を見たりすると、すぐにマネをします。

⑤いつも通る道路では交通ルールを守ることができても、別の道路でそれを応用して守ることはなかなかできません。



習慣になるまで何度もルールを教える

子どもに交通安全の基本的なルールを教えるときは、ふだん子どもが利用する道路などで、具体的に、習慣になるまで何度も繰り返し教えるようにしてください。

農委だより

農作業を安全に

近年における農業機械の開発、普及は目ざましく、高性能機械を中心に急速に進み、地域農業振興に大きな役割を果たしています。

しかし、毎年農作業による事故が多くなってきており、特にトラクター事故で尊い命が失われています。

農業機械による農作業を始める前には必ず次の事項を確認、点検をし、事故のない楽しい作業をしてください。



【作業前】

◎　安全フレームが正常に取り付けられ作動するかどうか確認する。

◎　ゆとりある作業計画かどうか。

◎　安全な機械であるか。（安全で効果的な使い方を納得してから購入する）

◎　安全な服装であるか。（ヘルメット、安全靴の着用等）

【作業中】

◎　故障や巻き付きの除去時には必ずエンジンを停止すること。

◎　農作業は二人以上で行うこと。（万一の事故に備えて）

◎　周囲の状況に気を配る。

◎　長時間の連続作業はさける。

◎　飲酒による作業はさける。

【作業後】

◎　作業機械の取りはずしは慎重に行うこと。

◎　食事はバランスよく摂取量を調整すること。

◎　どんなに忙しくても睡眠時間を十分確保する。

例、トラクターの安全点検

【エンジン】



1　燃料もれがないか。

2　冷却水が定量入っているか。

3　冷却水のもれがないか。

4　運転状態に異常音がないか。

5　計器類が正常に作動するか。

【本体】

1　クラッチの遊びが確実か。

2　ブレーキのきき具合は十分か、片効きとなっていないか。

3　駐車ブレーキが確実か。

4　ハンドルの遊びに著しい遊びがないか。

5　リム、ハブの狂いがないか。

6　ボルト、ナットの締付け等、ゆるみ、脱落がないか。

【電装品】

1　前照燈、尾燈、制動燈、車幅燈が確実に点燈するか。

2　警音器、方向指示器が確実に作動するか。

【安全防護装置】

1　始動安全装置の作用が完全であるか。

2　冷却ファンカバー、高温部の防護カバー、PTO軸カバー、走行部の防護カバー、その他の防護カバーが完全であるか。

3　油圧ロックの固定が確実か。

4　転落防止の取付が完全であるか。

【その他】

1、バックミラーの向き、破損、汚れ等。

2　反射器の汚れ、損傷等。

3　携行工具の種類、員数等。

4　各種部分の油圧装置の作動が正常か、等点検し、農作業の安全に努めてください。

地域農業集団育成事業代表者会議開催

去る三月十五日、農業技術指導センターにおいて地域農業集団育成事業代表者会議が開催されました。

この事業は、昭和五十四年度から始められ、「地域農政総合推進対策事業」の名称で発足した事業で、それぞれ地域集団内の農業経営状況等について把握し、農地の流動化の問題、水田農業確立対策、後継者問題、中核的担い手の育成等について協議されました。

地域農業集団として認定されている集落は現在十二集団あります。

それぞれ農事組合単位となっており、今後ますます高齢化が進む中で、その集団内の取り組みをいかに切り抜け、生き残れる農業の確立をするか等話し合われ、厳しい環境のなかで、土地利用型農業の体質強化を目指し、生産性の高い地域農業の確立に努力し農用地利用増進を基軸とした経営の規模拡大及び中核的担い手の育成を図ると同時に、意欲的に農業に取り組みをし創意と自主性を基礎とした地域の農業振興を図る等、各集団の代表者が確認し合いました。

公民館だより

史資料を探ねる
―村史編さん室―
西山村村高のこと

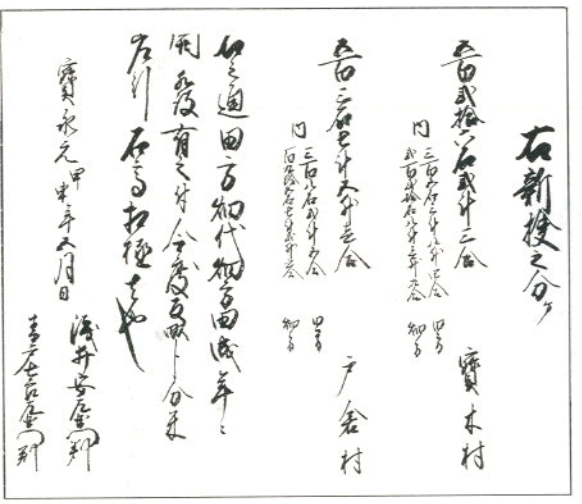

宝水元年（一七〇四年）五月新検地により西山村は

宝木村分田畑
高五百弐拾六石弐斗三合
戸倉村分田畑
高五百三石七斗五升壱合

とされ、その基本となった田畑、分米（年貢高）は次の通りであった。

田町メ六拾八町九畝拾歩
分米メ六百拾三石四斗九合
畑町メ七拾五町四反拾五歩
分米四百拾六石五斗四升五合
田畑町合百四拾三町四反九畝弐拾五歩
分米合千弐拾九石九斗五升四合
内八斗　蔵屋敷年貢之を除く

田方、畑方の内訳は

宝木村
田方　三百五石三斗八升四合
畑方　弐百弐拾石八斗壱升九合

戸倉村
田方　三百八石弐斗五合
畑方　百九拾五石七斗弐升六合

と記されている。

「右之通り田方畑代畑方田成年々開発有之ニ付今度反畝歩分米差引石高相極メル者也」との付記がある。開発によって田畑の増加があり新検地となったことを示している文書である。そして、これによって見る限り、宝木、戸倉両村の生産は大体五分であったことが知られ、両村田畑合わせて千弐拾九石余の年貢を上納する力を持つ村であったわけである。

先号に触れた通りこれは本途物成といって基本年貢（米又は米代上納）であったからこれに代官所、江戸幕府入用更には村入用（村々の諸経費一切）、加えて雑税（金納として個別に割附された）があるから、力を持つとは申せ大きな負担であったことは申すまでもない。

一紙の古文書をひもとくことで約三百年以前の私たちのこの鮫川西山の地での懸命な人々の労働と生活の喘ぎの声を聞く思いが込み上げてくる。

未登録の銃砲・刀剣類 発見された方は 登録を!!

(1)発見手続き

未登録の銃砲・刀剣類を発見届を提出してください。

(2)登録手続き

発見届が済むと、県教育委員会（文化課）から届出者に刀剣登録審査会開催の通知がありますから、当日登録申請書を提出してください。

(3)刀剣登録審査会

登録審査会には、下記のものを持参してください。

ア、発見された銃砲・刀剣類
イ、発見届（警察から渡されたもの）
ウ、登録申請書（県教育委員会から送付されたもの）
エ、印鑑
オ、登録手数料（福島県収入証紙）
一件（刀剣など一本）につき　四、五〇〇円

※福島県収入証紙は、当日会場の消費組合売店で取り扱っています。

カ、委任状（ただし、代理人に依頼する場合のみ必要となります。）

(4)審査会の開催日

○期日　平成三年六月二十日、十一月二十二日
平成四年二月二十日
○会場　郡山合同庁舎
○時間　午前十時から午後三時（正午から午後一時までは昼休み）

※　銃砲、刀剣類の所有者が変わったとき、登録証を紛失したときなど詳細については、福島県教育庁文化課（☎〇二四五-二一-一一一一内線三九八五）または県南教育事務所におたずねください。

新刊図書案内

歴史民俗資料館に数多くの分野の図書を210冊を取りそろえました。

○最新医学全書（全５巻）
各種の病気などについて、わかりやすい説明に加えて、予防や発病した際の薬の紹介等詳細な内容の図書。

○現代経営学の基礎知識
日頃の生産生活にまつわる諸問題を専門家の目からみた今後の経営のあり方、更にコンピューターによるデータの分析など未来の足がかりを築く図書。

なお、是非そろえて欲しい図書など、要望をお寄せください。



タイムカプセル

3月22日　卒業式前日、西野小学校の六年生十六人が、絵、作文、全員の声が入ったテープなど思い出の作品をカプセルに入れて、西野区民運動場に埋め、二十歳の同級会に開くことにしました。

大きく飛び立て竹飛歩

3月28日　竹飛歩学園の卒園式が行われました。今回卒園された方は、高校卒業者5人を含む19人の子供達です。卒園生は「村のみなさんにお世話になり、充実した生活を送ることができました。村で暮らした体験を生かして、これからもがんばっていきます」と感謝の言葉を述べていました。



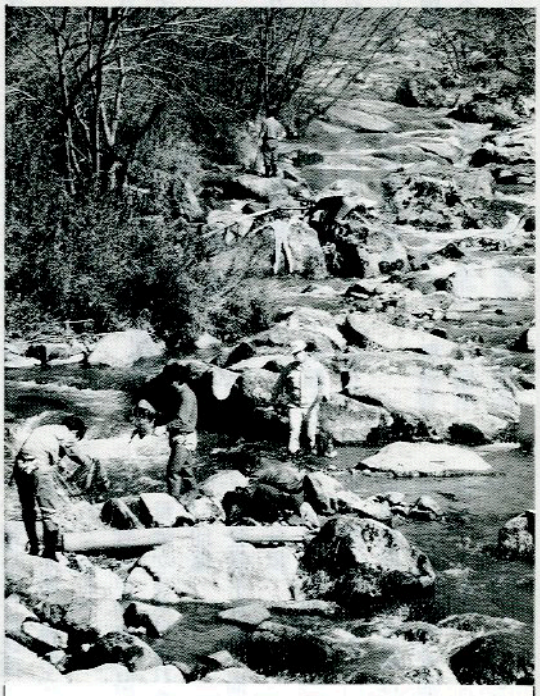

川をきれいに！

3月24日　村商工会青年部と村水産資源保護協会の皆さん25人で強滝地内の河川清掃が行われました。4月1日の解禁、行楽シーズンを前に毎年実施しています。相変わらず発泡スチロール、紙おむつ、空カンが多く、あきれるばかり。もう、ゴミを捨てるのはやめましょう。

話題・ト

永年の教育に感謝



3月12日　村内の小、中学校で教育に尽力された小松幹夫さん、宗田勇気さん、下重富保さんに感謝状が贈られました。これは、村内の小、中学校に教員として通算十年以上勤務し、そのうち三年以上校長か教頭の職にあった人に、村外に転出したり、退職した時に贈られます。

一面に福寿草



地域住民の交流を図ろうと昨年秋に結成した戸倉の里づくり推進協議会（関根乙夫会長）で整備している「戸倉の里」に、福寿草が咲き、土手一面が黄色に染まり、地域の人たちや戸倉温泉客を魅了しています。戸倉の里は夏にホタル、オオムラサキ、秋にもみじの里として整備していく予定です。

火災防御訓練

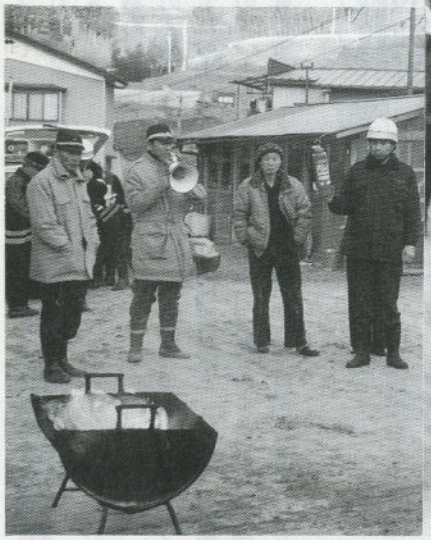

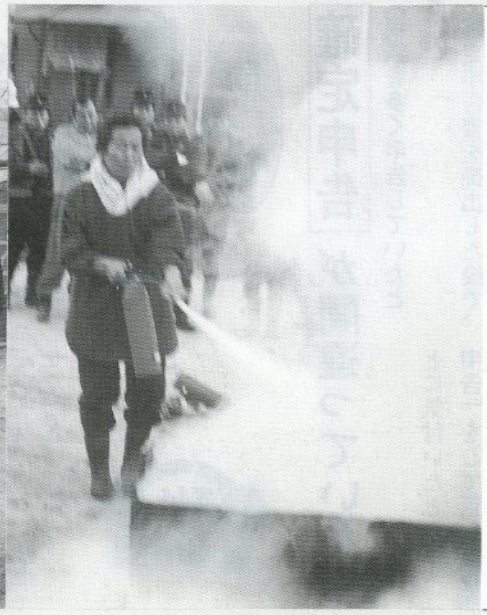

3月3日　村消防団と棚倉消防署鮫川分署合同の火災防御訓練が広畑地内で行われました。訓練は、通報訓練、出動訓練、防御訓練や防災無線パンザマストからの地域住民への指示、地域の人たちの消火器取扱訓練などが機敏に行われ、「地域から火災を出さない」と誓いを新たにしました。



お知らせ

4月30日から直通電話に変わります

県白河合同庁舎

福島県白河合同庁舎の電話が四月三十日から直通方式に変わります。ご用のある課・係に直接電話ができます。

県白河合同庁舎内の各事務所に電話されるときは、先に各戸に配布された「福島県白河合同庁舎電話番号表」で、あらかじめ用件のある課、係の番号を調べてからおかけください。

山火事注意

山火事の発生しやすい季節となりました。四月一日から五月三十一日までを山火事防止強調月間として山火事防止運動を実施しています。

山仕事、山菜採り、ハイキングの時は、特に次の点に注意してください。

①枯れ草等のある危険な場所では、たき火等をしないでください。

②強風時及び乾燥時には、たき火、火入れをしないでください。

③たき火の場所を離れる時は完全に消火してください。

④たばこの吸いがらはかならず消してください。

⑤車からたばこの吸がらを投げ捨てないでください。

⑥火入れの許可は必ず受けてください。

※山火事の原因は、たき火、たばこの不始末など、ちょっと注意すれば防げるものが大半ですので、みんなで注意して山火事を防止しましょう。

テレビ、洗濯機、冷蔵庫など
燃えないゴミは衛生処理組合に！

今まで燃えない粗大ゴミ（テレビ、洗濯機、冷蔵庫、自転車、農機具）などは、分解してあれば収集していましたが、平成３年４月から、これらの粗大ゴミは、直接東白川地方町村衛生処理組合に搬入してください。

ゴミ処理手数料は無料です。

搬入処理施設

場所　塙町大字上渋井字岩下18－７
東白川地方町村衛生処理組合

搬入時間

平日　午前８時30分～午後４時30分
土曜日　第２、第４…休み
第１、第３、第５…午前８時30分～午前11時30分

日曜・祝日　休み

国税

確定申告が間違っていたら

《税額を多く申告していたとき》

確定申告書を提出した後で、税額を多く申告していたことに気付いたときは、「更正の請求」をして正しい税額に訂正することができます。

《税額を少なく申告していたとき》

確定申告書を提出した後で、税額を少なく申告していたことに気付いたときは、「修正申告」をして正しい税額に修正してください。

《確定申告を忘れていたとき》

確定申告をしなければならないのに、申告書の提出を忘れていたときは、ただちに確定申告をしてください。

詳しくは、白河税務署にお尋ねください。

登記簿証明書
一通600円

平成三年四月一日から、登記簿の謄本・抄本・登記事項証明書等の手数料が一通五百円から六百円に改定されました。

なお、詳しいことは、福島地方法務局棚倉出張所（☎三三－二七三六）にお問い合わせください。

年金

あなたがお持ちの年金手帳は一つですか？

一度確認しましょう

年金の手帳は、国民年金も厚生年金保険も共通ですが、国民年金、厚生年金保険に初めて加入したときそれぞれ記号番号が交付されます。この最初に交付された記号番号は、一生変わらず、あなたの固有の記号番号として全国どこに移転、転職されても変わりません。

しかし、年金の加入期間は四十年もの長い期間です。この間に国民年金の加入から厚生年金に移ったり、再び国民年金の加入となることもあります。そんなときつい古い記録としての記号番号があるのを忘れて、新たに記号番号の交付を受けている方もあるようです。これでは年金手帳の記録の役目を果たさないばかりか、老齢年金の支給額の算定期間とならなくて不利になることもあります。

大事な年金手帳です。仕舞い忘れがないか、一度確認しましょう。

わが家のアイドル

4月号から「わが家のアイドル」を連載します。二歳前後のアイドルを募集しています。総務課広報担当まで。



芳賀哲成くん（2歳）
芳賀良雄・照美さんの長男（江竜田）

鉄砲で遊んだり、大工さんごっこが大好きで元気いっぱい。好ききらいがなく、丈夫な子です。（おかあさん）

お見せします 固定資産課税台帳

平成三年度固定資産税の基礎となる「固定資産課税台帳」をお見せします。

従覧できる方は、納税者である所有者本人か本人の委任を受けた方及び納税管理人に限られます。印鑑をご持参ください。

◇縦覧期間
4月20日まで（土曜日の午後、第二土曜日、日曜日を除く）

◇縦覧場所
役場総務課税務係

文芸



俳句

原油まみれの海鵜に遠い平和の日　道少田　山本五十鈴

背伸びして見る卒業の子のひとみ　新宿　斉須　信子

残雪や一夜の雷に姿消え　大塩　矢吹　呂孝

福寿草朝のコーヒー三世代　押野　山本　恵子

蝌蚪ほどの眼をもてマリー・ローランサン　鮫川高校　沢　草二

朝開けて花芽二ツの君子蘭　押目　素人　坂

冬の月靴の重さにつまずきぬ　宿ノ入　田中　義明

春雪に水仙の芽の埋もれる　横座　矢吹　茂

まんさくの花に先がけ人逝きぬ　道少田　山本　朗史

恐竜の骨が埋もれしまんさく山　鮫川高校　吉田　和三

母の忌や墓訪ねたる山は雪　福島市　中井　恒峯

短歌

何思い引かれて行くやうつむきて砂漠に捕虜の列は続けり　名下　須藤美代子

包むごとわれに降り来るぼたん雪日暮の町をしばし歩めり　青生野　吉成・タカ

六万余の命を不当に散らしめしスターリン今に裁かれずして　田苗下　蛭田　浩市

何という名の子鳥かな柵にきて茶の間のわれに嘴を振る　越虫　星　武

この年も無事に過ごさせ賜いしと夫と願いりお不動様に　酒垂　石井　カヤ

真夜中の春一番に目覚むれど起きねば雨戸しきりに鳴らす　本坂　円谷　好男

亡き娘に重ね白血病の人を思う骨髄バンクのニュースのあとに　大石草　鈴木イミ子

道端に事故死の人への花がある思い寄せつつ通る毎日　中野町　赤坂　朝子

激しさを増す戦争の報道に兵たりし日が思いてならず　田苗下　蛭田　正

揚げたての寒雑魚を食む夫の顔のぞき見するよに鉢の椿は　広畑　岡部ヒサ子

雪残る土手に顔出すふきのとう夕餉の卓に春の香漂よう　前沼　岡部世志江

ぬかるみに足とられつつ畔道を歩めば一つふきのとうあり　岫長　北條　平

ホワイトデー贈る物なく真心を色紙にこめて描く福寿草　棚橋　関根　一好

こちら窓口 （2／21～3／20の届出）

お誕生おめでとうございます

赤ちゃんの名前	出生月日	保護者	字名
北條 賢矢	3/10	浩伸	押目
矢吹 千春	3/6	浩一	前折戸

おくやみ申し上げます

亡くなられた方	年齢	世帯主	字名
芳賀 ウメ	81	芳賀 恒夫	江竜田
笹島 孝吉	36	笹島 千代	青生野
下重 スミ	87	下重 正佳	関口
高坂 倉吉	88	高坂 博	西
岡部 トメ	86	岡部 宏	前沼
山本 シン	69	山本 悦男	戸草
鈴木 孝市	80	鈴木 カツ	浅屋敷
須藤 チエ	74	須藤 榮恭	名下
小川 茂	89	小川 久之	鍬木田
水野 ヒサ	85	水野 光雄	宝木

心あたたまる寄附

（村社会福祉協議会）

○関口 下重 正佳様
亡母（スミ様）の遺志により 二〇、〇〇〇円

○西 高坂 博様
亡父（倉吉様）の遺志により 五〇、〇〇〇円

○前沼 岡部 宏様
亡母（トメ様）の遺志により 三〇、〇〇〇円

○戸草 山本 悦男様
亡妻（シン様）の遺志により 三〇、〇〇〇円

○名下 須藤 榮恭様
亡妻（チエ様）の遺志により 五〇、〇〇〇円

○宝木 水野 光雄様
亡母（ヒサ様）の遺志により 三〇、〇〇〇円

○新宿 匿名
社会福祉事業のため 二、七九〇円
（さぎり荘へ）

○前沼 青戸 敏哉様
肩たたき 12本

心配ごと政相談

4月22日（月）
午前10時～午後3時
山村開発センター

休日のお医者さん

月 日（曜）	棚倉町	塙町	石川町
4月7日(日)	藤田	車田	大野（診）
4月14日(日)	杉山	根本	中島
4月21日(日)	和田	厚生病院	大野（病）
4月28日(日)	勝田	—	石川中央
4月29日(月)	菅原	石川	—
5月3日(金)	大木	—	—
5月4日(土)	東白川中央	—	—
5月5日(日)	阿部	中島	添田
5月6日(月)	藤田	車田	三瓶
5月12日(日)	杉山	根本	中島



ゴミは収集日に

収集コース	種別	4月	5月
江竜田～中野町～福原～彦次郎～鍬本田～前沼～さぎり荘入口～広畑～巡ケ作～役場～保育所コース	可燃物	1.4.8.11.15 18.22.25	2.9.13.16.20 23.27.30
	不燃物	5.19	17.31
農協前～農協倉庫～給食センター～道少田～教員住宅～伏木田～大塩コース	可燃物	1.4.8.11.15 18.22.25	2.9.13.16 20.23.27.30
	不燃物	5.19	17.31
真坂～寅卯平～西部集落センター～茅～本坂～酒垂～滑石～塚本～折戸～宝木～水口～落合～官沢コース	可燃物	3.10.17.24	1.8.15.22 29
	不燃物	4.18	2.16.30
石井草～前田～大久保～鬼越～戸倉～赤柴～菅田～大沢～余所内～沼野沢～岩野草～薄ケ久保コース	可燃物	3.10.17.24	1.8.15.22 29
	不燃物	26	24
越虫～青生野～葉貫～戸草～蕨ノ草～中沢入口～中沢コース	可燃物	3.10.17.24	1.8.15.22 29
	不燃物	3.17	1.15.29
官代～楢久保～遠ケ竜～大石草～内ケ竜コース	可燃物	3.10.17.24	1.8.15.22 29
	不燃物	5.19	17.31
鮫川分校（木曜のみ）、鮫中コース	可燃物	1.4.8.11.15 18.22.25	2.9.13.16.20 23.27.30
	不燃物	4 .18	2.16.30

4月の納付

軽自動車税
国民年金保険料 4月分
納期限 4月25日

＝あとがき＝

ひと雨ごとに暖かくなり、木の芽が日に日にふくらむこの季節、躍動感あふれ、希望にみちた春のおとずれです。村民の皆さんの「身近な広報」「読まれる広報」をめざしてがんばります。どうぞよろしくお願いします。