広報

さめがわ

今月の人口
（12月17日現在）

人　口	5,362	（－5）
男	2,651	（－5）
女	2,711	（　0）
世帯数	1,130	（　0）



空をそめ、大地をそめ、今、阿武隈の山なみに陽がのぼる。

迎　春

元　旦

主な内容

新年のあいさつ……2・3
明るく豊かな活力ある
村づくり座談会……4～8
鹿角平天文台……9
新年の抱負……10～12
こんにちは保健婦です……13
農委だより……14
公民館だより……15
粉じんのない環境に……16
年金・文芸……17
話題・トピックス……18・19

平成3年
1
No. 445

発行／編集　鮫川村総務課　印刷／塙町　佐藤印刷所

福島県東白川郡鮫川村大字赤坂中野字新宿39の5
TEL（0247）49－3111　〒978-04

交通安全テント村

年末年始交通事故防止県民総ぐるみ運動期間中の十二月十七日、寒風の中、交通安全協会役員と母の会役員などによる〝交通安全テント村〟が鮫川駐在所前で行われ、運転手の皆さんに風船やチラシを配って安全運転を呼びかけました。



寒風の中 無事故を願って

新年を迎えて

村長 芳賀文雄

謹んで新年のごあいさつを申し上げます。

新しい年の門出に当たり、皆様のご多幸をお祈りいたしますとともに、日頃村政にお寄せいただいておりますご支援ご協力に対しまして、心から感謝申し上げます。

昨年を顧みますと、厳しい財政事情のもとで、村道をはじめ農道、林道などの改良舗装事業を重点に、地籍調査事業、新林業構造改善事業、新規事業として農業後継者の海外派遣研修事業（ヨーロッパ・六人参加）、健康づくり事業（人間ドック・五一人実施）、農村総合整備事業計画策定、観光施設整備事業、渡瀬地区簡易水道事業の着工等計画どおり実施することができました。

また、天候は春先から順調で、水稲をはじめとする農産物は豊作型であり、畜産は高値で推移し、大きな災害もなく、皆様とともに喜ばしい年でありました。

さて、今年は村振興計画及び新過疎地域振興計画による各種の事業に加え、農村総合モデル事業の実施計画策定、中山間地域農業活性化事業、地域畜産活性化促進事業、防災まちづくり事業等を取り入れ、二十一世紀を目指した魅力ある村づくりの実現に努力したいと存じます。

また、平成二年度の村税につきましては、村民皆様のご理解とご協力により、去る十二月二十八日をもって全村完納継続三十四年の実績を達成されましたことに対し、深く感謝と敬意を表します。

どうか本年も旧年に倍するご協力とご支援を賜りますよう切にお願い申し上げますとともに、皆様のますますのご健勝とご繁栄をお祈りし、年頭のごあいさつといたします。

放置駐車の規制が強化されます

平成三年一月一日から放置駐車違反の罰則が強化されます。

放置駐車とは、運転者が車を離れて、ただちに運転することができない状態にする行為をいいます。

1 放置駐車（駐停車禁止場所等）違反

○ 交差点、横断歩道、踏切、バス停留所駐車

○ 高速自動車道駐車

点数…二点

反則金

大型車 二五、〇〇〇円
普通車 一八、〇〇〇円
二輪車 一〇、〇〇〇円

罰則 一五万円以上の罰金

2 放置駐車（駐車禁止場所等）違反

○ 駐車禁止場所（道路標識により駐車が禁止されている場所）の駐車

○ 駐車余地違反

○ 駐車方法違反

点数…二点

反則金

大型車 二一、〇〇〇円
普通車 一五、〇〇〇円
二輪車 九、〇〇〇円

罰則 一五万円以下の罰金

3 車の所有者も責任が問われます

○ 家族や友人に貸した場合や会社の管理下にある車が「放置行為」をすると、車の所有者（使用者）も責任が問われます。

○ 「放置行為」が所有者の下命、容認によるものであったり、過去に放置駐車違反を繰り返していた車であったりすると、一定の基準により、その車の使用が禁止されることがあります。

早川光久さん 交通栄誉賞受賞

このたび、早川光久さん（大字赤坂東野字広畑）は、永年にわたり交通安全思想の普及、交通安全活動に尽力された功績が認められ、全日本交通安全協会から交通栄誉章（緑十字銅章）が贈られました。

早川さんは現在、交通安全協会鮫川支部長を勤められているほか、村商工会長としても活躍されています。



新年のごあいさつ

議長　蛭田　一



平成三年の新春を迎え、村議会を代表し、謹んでごあいさつを申し上げます。

今年もまた皆様には幸多い年でありますことを心からお祈りいたします。

私たち村議会も、皆様のご支援とご協力のもとに、村勢伸展のために実のある活動と円滑な運営ができ、議決機関としての役割を果すことができますことを深く感謝申し上げる次第であります。

昨年は、国際的には東西ドイツの統合、ソ連の改革路線への移行等を始めとした民主化と国際緊張緩和が広がる中、中東湾岸危機、人質事件等が発生しました。

国内的には平成天皇の即位の礼を始めとした一連の伝統儀式が行われ、一方ではコメ輸入自由化攻勢に合うなど多事多難の年でもありました。

そうした中にあって、本村においては、一昨年のような台風災害や冷害による農作物災害等の自然災害もなく、村民皆さん方の最も要望の多い道路整備事業などの公共事業は順調に進んでおります。

また、新たな時代に向っての事業計画といわれる過疎地域活性化計画を始めとして、農業総合整備計画、中山間地域農村活性化総合整備事業など各種の事業計画策定が進められ、立村百年を契機とした新たな村づくりに一大躍進を図った意義ある一年であったと感じております。

この年を足掛りに一層の飛躍を期さなければならないと念じております。

このような中にも、村の現況と将来はさまざまな難問があることも事実であります。

昨年の国勢調査の結果に見られるように緩慢ながら人口の減少傾向が続くこと、また全国的な傾向とは言え、高齢化社会への急速な移行など、その対策は今後の大きな課題であります。

明るく豊かな、そして活力ある村を造ることは村民共通の願いであります。

この基本に立ち、村民の代表とし、執行機関やそれぞれの団体の立場を尊重しながら議決機関としての機能を最大限に発揮するよう努力したいと思います。

村民の皆さんの一層のご支援を切望いたしまして新年のごあいさつといたします。

自衛官募集相談員 松本栄一さんに 再委嘱

大字富田字二反田の松本栄一さんは、昭和六十三年十二月から自衛官募集相談員として活躍されており、平成二年十一月三十日で任期が満了しましたが、引き続き相談員として活躍していただくため、このたび芳賀村長と自衛隊福島地方連絡部白河募集事務所長から委嘱状が手渡されました。

相談員の業務は、自衛隊に入隊したい方の相談にのったり、情報を提供する仕事などです。

お気軽にご相談ください。

任期は平成二年十二月一日から平成四年十一月三十日までの二年間です。

相談員　松本　栄一
電話番号　四九―三二五一

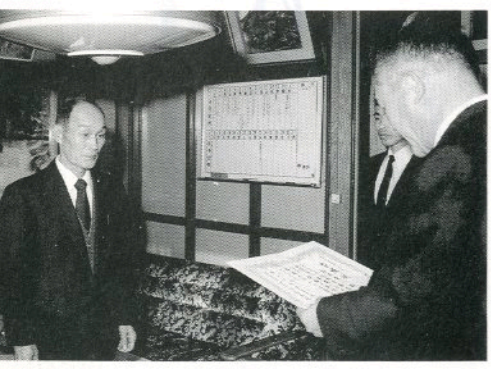

座談会
明るく豊かな活力ある村づくり

出席者

（敬称略）

関根　昭二	おもしろ講座代表
円谷　実	海外研修者代表
三瓶　稔	ふくしまふるさと100人衆代表
佐藤幸之助	移住者代表
芳賀　文雄	村長
鈴木　英亮	司会（総務課長）
白坂　久幸	農業者代表
堀川信四郎	畜産業者代表
田子　陽子	婦人代表
湯坐　好郎	商工業者代表
鷲野谷　満	高齢者代表
菊地　辰雄	青年代表

村長　師走に入り、皆さん何かとお忙しいところ、ご参集いただき誠にありがとうございます。日頃村政各般にわたってご協力をいただき、改めて感謝申し上げます。

これからの村づくりについて、それぞれの立場から皆さんにお集り願ってご意見、希望などを話し合いたいという考えで開催しました。

この座談会の内容を広報に掲載し、村民みなさんのご協力をいただきながら、明るく豊かな活力ある村づくりを進めたいので、よろしくお願いいたします。

司会　それでは、さっそくテーマ「明るく豊かな活力ある村づくり」について座談会に入りたいと思います。

企業誘致、観光の整備

湯坐好郎　工場などの誘致についてですが、土地の関係もあって誘致の場所が一か所にまとまらないのだと思いますが、一か所に四～五社が入る程度の団地を設け、男性型、女性型の企業を一か所に集めて、そこに民間の食堂などができればよいと思います。若い人には、自宅のすぐそばに勤めるより一五分から二〇分位、車に乗って通勤できるくらいの距離が好まれているようです。

どなたか最初に現在の鮫川村の中での現状、そして将来に向っての意見などがありましたらご発言お願いします。



湯坐　好郎さん

村長　これについては、土地の問題や鮫川村という立地条件の問題もあります。

現在のところ、村内には見渡、新宿周辺と越虫団地がありますが、渡瀬、青生野地区の人たちがいわき方面に通勤し、朝早く出て、夜遅く帰って来るので、これを解消するため、越虫団地を設置したわけです。女性はほとんどが勤めているという状況ですから、これからは男性型の企業を誘致したいと考えています。現在、鍬木田地区も調査しています。分散方式ではないが、四つくらいの団地に数社を誘致する方向で進めていきたいと考えています。

また、人口を増やすためには、若者を少しでも引き止めていかなければならないと思います。

佐藤幸之助　鹿角平観光牧場には牛がいないので、名称を「鹿角平高原」というふうにしたらスッキリするのではないですか。

また、鮫川村にはきのこがたくさんありますが、村外から来る人は根こそぎ、小さいものまで採っていってしまう。

やはり小さいものなど資源を保護する必要があると思います。もう一つは、「江竜田の滝」のことです。すばらしい滝ですが、入って行く道路が未整備なため、ほとんどの人が滝に気づかず帰ってしまう。予算の都合もあるのでし



ようが、道路や案内板の整備をお願いしたい。

村長　江竜田の滝の問題ですが、現在の道路とは別に広域農道として棚倉町から矢祭町まで抜ける道路が、江竜田公民館のわきを通り、江竜田の滝にすばらしい橋をかける計画があります。

それから、鹿角平観光牧場については、東白川地方畜産振興施設運営組合から借りる時の名称をそのまま使ったわけです。



佐藤幸之助さん

佐藤幸之助　栃木県の那須も「那須高原」という名称を用いているので、やはり「高原」や「草原」という名称がよいと思いますが・・・。

村長　今後、検討したいと思います。

佐藤幸之助　最近、また空き家ブームで空き家を求めている人が多いと聞きますが、その対策はどうですか。

村長　空き家については、空いている分は全部うまっています。

田舎暮らしをしたいという人が多いので、何等かの対処をしていかなければならないと考えています。

佐藤幸之助　村では活性化を図るとしたら、移住などで村内に入って来ることと、特産物を作って市場に出すことと、どちらを考えていますか。

村長　どちらも進めていかないとアンバランスになってくると思います。

関根昭二　佐藤さんの話にもあったように、鮫川村はあくまで、豊かな自然を中心に農村観光みたいな姿にしたらよいのではないかと思います。

村の活性化は、村に絶えず声が聞こえることだそうです。

「役場の窓口が開放的になった。」「自由に出入りできるようになってきた。」という声があります。それが住民パワーとなり、二一世紀に向って村の活性化につながればよいと思います。

佐藤さんから鹿角平観光牧場に牛がいないという話がありましたが、山形県朝日町でやっている牧場も牛がいないということで「人間牧場」という名称にして、人と人との交流の場として活性化を図ったそうです。



関根　昭二さん

農業畜産などの振興

円谷実　今回、鮫川村ふるさと後継者育成研修事業で四人が、十月二日から十月十八日まで一六日間、ヨーロッパ三か国を研修させていただきました。

その中で、特にヨーロッパ二〇か所程の農家、農場、学校、農業を中心に視察したわけですが、ヨーロッパの国々は、自然環境を大切にする国であるということが第一印象として心に残りました。

特にスイスでは、行政が国土を保全するには限界があり、農家の役目だと考えられているようです。それだけに農家に対する補助政策も重視され、農業収入の半分は国からの補助で賄われているということです。そのかわり標高二〇〇〇m付近まできちんと管理されており、藪一つないという現状です。



円谷　実さん

そのようなことから、鮫川村のよさというのは、自然環境ではないかと思います。自然環境を守るというのは住民の役目であり、農家の役目であると思います。そういった意味で農業の振興というのは、村にとっても必要であると思います。

司会　どうもありがとうございました。畜産代表の堀川さんどうでしょうか。

堀川信四郎　私は畜産を経営しているわけですが、なかなか思わしくなく、畜産も斜陽の中でまた、来年度には牛肉の輸入自由化の波がおしよせる状況にある中で、畜産の生き残る道があるとすれば、一貫経営であると思います。畜産の場合、熱心にやっていくことを考えると大型化していく必要がある。そうなると非常な資金力が必要になる。

そのような中で、村としても一貫経営のため、鮫川牛、東白牛づくりではなく、福島


堀川信四郎さん

牛づくりという大きな視野をもって、若い後継者が育つような手がかりを考えていただきたい。

村長　本村の場合、三～四頭の飼育農家が多く、何戸かは多頭飼育を行っている。個人経営では年間三〇頭から出荷して一〇〇〇万円以上の収入を上げて成功している畜産農家もある。

資金については、村単独では難しいので、国・県に働きかけていきたい。

司会　次に農業者代表の白坂久幸さんにお願いします。

白坂久幸　今後の農業を考えるとき、現在行われている減反政策がなくならない限り、農業はよくならないような気がします。

その中で、鮫川村の農業を語るならば、立地条件よし、空気よし、水よし、自然、人柄がよい。これを生かして鹿角平に低農薬、有機栽培農園、農場のようなものをつくり、遊びに来たお客さんに見てもらい、買ってもらう、そして村外に行ってPRしてはどうかと思います。

最近、農家とデパート、スーパーなどの業者間での契約栽培が多くなってきているので、鮫川村の農作物も、もっとPRして販売できればよいと思います。

また、企業誘致をする場合自然を破壊しない点から考えても、工場でなく種苗会社の農場とか、外食産業が営業につかう農産物を作る農場といった形ならよいのではないかと思います。

村として特産品を開発していくのであれば、私たち農業者も研修の場に出していただきたいし、何かよいものを求めて開発していくためには援助をお願いしたい。

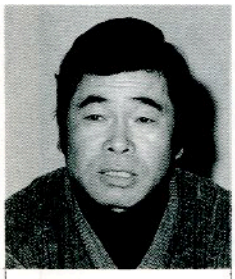
白坂　久幸さん

活力ある村は人づくりから

佐藤幸之助　新鶴村では、トマトを生産してデルモンテ会社と契約している。白坂さんの考えは活性化のためによいと思います。村民は行政にやってもらうのではなく、行政に手を借りる（援助してもらう）方法がよいのではないかと思います。

村長　鹿角平の面積は八〇ヘクタール、有効面積が約六〇ヘクタールあるが、乾草の供給だけでは、今後経営が難しい。農園については、利用したいという希望者があるとすれば検討していきたいと思います。


三瓶　稔さん

三瓶稔　私は、県のふるさと活性化センターが行っている「ふくしまふるさとおこし一〇〇人衆」でリーダー研修を受けましたが、どこでも、「活性化をどうするか」という問題が最大の話題です。一〇〇人衆の目的は、地域に対して黒子的な存在になって人材育成をするのですが、鮫川村の場合は、村がもっと一般村民を対象とした座談会の場を設けて生の声を聞き、人材育成とか研修につながる村民同志のコミュニケーションを図れば、活性化につながるのではないでしょうか。

司会　どうもありがとうございました。次に青年代表の菊地さんどうですか。

菊地辰雄　村には、今私たちが集まる場所がありません。若い人はだいたい村外に遊びに行って、村内で一日過ごしている人は多分いないと思います。

やはり、若い人たちが集まれる場所があったらいいなと思います。

企業誘致も毎年一つぐらいありますが、若い人たちは、だいたい村外に勤めていて、地元のつきあいがあまりなく、村外のつきあいが優先しています。そんな関係で青年会の会員もだんだん減少している状況です。


菊地　辰雄さん

円谷実　活力ある村づくりというのは、何といっても若い人たちが村を引っぱっていくくらいの発言力がないとできないと思います。やはり村外にばかり出ていって村内で若者たちが遊べないというのが、青年会活動が停滞している原因かもしれません。私もかつて青年会長をやりましたが、やはり若者は何事にもチャレンジ精神と冒険心がなければ、なかなか村の活性化につながらないと思います。

来年度に向ってのお願いですが、若者を集めて是非懇談会を持ってほしいと思っています。若者が鮫川村に住んでいて、どんなことを考えているのか、十分把握してそれを

村政の中に生かしてほしいと思います。

もう一つは、かつては社会教育、公民館活動の中で青年に対する教育、研修の場があったのですが、今はないような気がします。若者同士が村内でまとまった活動ができないとするなら、村内の青年が一堂に会してやれるような講座があればよいと思います。

村長　私もそのことを一番悩んでいるし、それ以上に悩んでいるのが、青年会長の菊地さんであろうと思います。

勤務形態も会社によって違い、若者が集まる機会も少なく、本当に難しい状態ですが、これからは労働時間の短縮などにより余暇がふえる時代です。村の青年の皆さんも考え直して、会長さんを中心に、一人でも二人でも集っただけの甲斐があったというふうにがんばっていただきたいと思います。


芳賀　文雄村長

司会　次に高齢者の立場で鷲野谷さんお願いします。

鷲野谷満　村の活性化というのは、全国いたるところで実際に行われていますが、観光に力を入れているところが多いと思います。村でも豊富な温泉資源を生かし、福島空港を核とした二一世紀に向けての観光誘致が必要だと思います。佐藤さんが言われたように山菜やきのこなどのような村の資源を保護することも必要だと思います。


鷲野谷　満さん

老人クラブとしては、生涯学習に取り組みたいのですが、健康増進活動のゲートボールに力が入り過ぎて難しいようです。「開かれた老人クラブ」「だれでも喜んで参加できる老人クラブ」にして、老人の活性化を図って行きたいと思います。

司会　ありがとうございました。次に婦人代表の田子さんお願いします。


田子　陽子さん

田子陽子　婦人問題もいろいろあります。

第一に誰もが避けて通ることのできない高齢化社会に向けての家庭づくり、非行少年、また交通事故などの問題が非常に多い中で、第一線で活躍しなければならない婦人会会員が毎年減少してしまい、ある分会が消滅してしまったわけです。婦人会というのは、幅広い勉強の場だと思います。その会員が減少してしまうのは問題だと常に感じている訳です。組織の強化を図りその中で年代別に研修を開き、勉強し、健康で明るい家庭づくりを基盤に活動していけば、「明るく豊かな活力ある村づくり」につながるのではないかと思います。

村でも、会員の募集に協力していただければと思っています。

関根昭二　私も田子さんの意見に全く同感です。

「おもしろ講座」を三年やっていますが、マンネリ化しては悪いということで、今度若い人、婦人も入ってもらいリーダー部というのをつくりました。若い人、婦人にもやる気を持ってもらい、サークル活動を通し、いろいろな人に会い勉強にもなり、それが村の活性化につながると思います。

佐藤幸之助　座談会のメンバーの中で私を除いたほかの人はこの村に骨をうずめる気持ちでいると思います。ですから村の活性化に対して真剣な気持ちで討論していると思います。活性化を図るためいろいろなことをやることも必要ですが、やはり人材養成が一番必要ではないかと思います。人材養成とは、円谷さんみたいに、毎年何人か海外に限らず、国内でも研修を受けてくれば必らず刺激になって成果がある。帰ってきたら報告をしてもらい、責任をもたせる。ただ行きっぱなしではダメで、とにかくやる気を持たせることです。

〝やる気〟をおこさなければ

村長　佐藤さん、関根さんは積極的に参加したほうがよいという意見ですが、反対に青年会、婦人会、老人クラブの方々は人が集まらなくて困っているという話です。

村の社会教育でも青年会や婦人会の育成に力を入れているが、集まってこないのは何かというと、社会的な問題もあると思うが、まず一人ひとりがやる気をもつことが大事だと思います。また高齢者の方々も若い者にまかせるのではなく、経験を生かすことが大切だと思います。これらの意見を今後十分反映させていきたいと思います。

堀川信四郎　私も青年会が一時村からなくなった時、石田村長さんの協力を得て、復活させたことがあります。

今年、青生野でも青年会を解散するという話があったのですが、青生野の二〇代の人全員に集まってもらったら三



○人以上もいました。私たちの時代にも若い人たちが集まる場所がほしいと思いました。現代の若者がどこで遊んでいるのか、村として調査をし、若者が遊べる施設があってもよいのではないでしょうか。

関根昭二　公民館のような建物で管理は若者に任せるというのはどうでしょうか。

堀川信四郎　現在、村の施設はあるが、村の施設では堅苦しいようです。

佐藤幸之助　さぎり荘あたりにつくってはどうですか。その中で何をやろうとかまわない。ただ、都会の人たちは近くで遊ぶといろいろ言われるから遠くへ行ってしまうことが多いようです。

関根昭二　男女交際の場をつくって、花嫁対策ができたらすばらしいですね。

佐藤幸之助　ある程度都会的センスがないとダメですね。今までにない期待感の持てるようなものを……。

堀川信四郎　若者がどこに行って遊んでいるのか見極めながら、新しいものが何かほしいですね。

若い人は、自分だけで遊んで人と話をしない。自分だけの生活ではなく、地域のことを考えることも必要だと思います。今の二〇代の人たちはそういう教育が欠けていると思います。

村長　村にも若い人たちが結構いるのだから、何か手立てを考えなければならないと思います。

湯坐好郎　村営住宅の入居は世帯者に限られていて独身者の入るアパートがない。

特に女性を村に居住させないと若い男性が残らない。二男、三男の人が村にいられるような対策が必要だと思います。

村長　現在の村営住宅は国の補助で建てたもので、低所得者を入れているが、独身者も入れるようにしてほしいなどの要望があります。一方、世帯者で所得制限で入れない人もいるので、今後検討していきたいと思います。

佐藤幸之助　村政に対して敬意を表しますと、ここ三年間で街路灯が増え、大変明るくなりました。また道路が改良され、便利になりました。

村長　街路灯は村商工会の事業で実施したもので、街路灯が増えたことによって精神的にも明るくなったと思います。

円谷実　来年の海外研修は青年会、婦人会に任かせてくださいというくらいの気持ちを持ってほしいですね。

村長　若い人や婦人の方々にも参加していただいて、それらの活動も有意義だと気づいてくれればいいですね。

円谷実　何か刺激材料がないとだめですね。

鷲野谷満　海外研修もよいと思いますが、都会との交流を図って鮫川村を客観的にみて、村の活性化につなげてはどうでしょう。



司会　鈴木総務課長

司会　ありがとうございました。まだまだお話は尽きないと思いますが、この辺で村長にまとめていただきたいと思います。

村長　今出された意見や要望を尊重して、今後更に明るく豊かな活力ある村づくりを進めていきたいと思います。

今日は本当にありがとうございました。

鮫川牛を村内農家で委託肥育

村商業事業協同組合

おいしい鮫川牛を鹿角平観光牧場で食べていただこうと、鮫川村商業事業協同組合（藤田隆千代理事長）では素牛を直接購入し、肥育を村内農家に委託した試みは、村内外から注目されています。

今までは、村内の肥育農家から成牛を購入し、郡山市屠畜場で屠畜した物を提供していましたが、鮫川牛のブランド化と、村内畜産農家の活性化を図るために始めたものです。

十二月十六日に開催された塙市場で、東白川養畜組合から推薦された村内農家の子牛を二頭購入し、湯座一男さん（赤坂中野字取上）に委託されました。





待ち遠しいな・・・一年生

今春四月、小学校に入学される児童は、昭和五十九年四月二日から昭和六十年四月一日までに生まれたお子さんです。

平成二年十二月一日現在の調べでは、入学予定のお子さんは次の八〇人です。名前が違っていたり、もれていましたら、一月二十五日までに学校教育課（☎四九―三一五一）に申し出てください。

平成3年度新入学児童

（　）は保護者名

平成3年度新入学児童

◆青生野小学校　10人

▽三瓶良二（榮治）▽長久保一弥（誠一）▽笹島哲也（兼光）▽鈴木淳一（清孝）▽大竹勇希（伸克）▽加藤雄輝（憲治）▽岡部恵美（忠市）▽大森ゆかり（守）▽山形小百合（新一）▽白坂真菜美（伸治）

◆渡瀬小学校　8人

▽下重靖夫（守）▽小林功（宗一）▽小松孝次（恵一）▽菊地真樹子（常夫）▽蛭田幸恵（一郎）▽芳賀直美（峰生）▽小松菜摘（順子）▽津田香織（信一）

◆富田小学校　5人

▽小山田忠吉（一成）▽鈴木裕太（榮）▽国島歩（賢一）▽円谷由加里（建一）▽根本みどり（幸一）

◆西野小学校　10人

▽佐藤秀樹（秋男）▽須藤勝明（孝一）▽舟木誠（二郎）▽白坂尚紀（勝徳）▽須藤康久（久米夫）▽須藤成美（健）▽北條夏江（水城）▽舟木かずえ（良一）▽佐藤悦子（文夫）▽北條敦美（伊佐美）▽水野友治（勝徳）▽関根一聡（一男）▽関根聖（英也）▽本郷長幸（長）▽青木信宏（一雄）▽緑川武志（友恵）▽本郷拓也（傳）▽関根貴寛（正二）▽本郷剛臣（臣夫）▽関根拓也（三男）▽生田目佑美（英文）▽本郷聖子（弘義）▽松崎咲子（千弘）▽本郷加奈（栄）

◆鮫川小学校　33人

▽湯坐啓人（達雄）▽鈴木利信（利己）▽矢吹稔彦（文男）▽三瓶高幸（高弘）▽圓井彰彦（彦徳）▽田子勝亮（勝）▽円谷裕（義一）▽齊藤新弥（丈夫）▽前田喜之（俊男）▽清水自由理（国明）▽金澤隆秀（広一）▽矢吹聖（幸男）▽大河内由紀（由夫）▽森崇（洋）▽水野克哉（一）▽岡部法広（憲司）▽鈴木雄士（良一）▽小林三恵（正次）▽高木美紀（一一）▽諸橋恵（貞夫）▽高木望（定雄）▽矢吹祐子（孝二）▽芳賀夏美（芳重）▽芳賀芳恵（芳雄）▽大橋理恵（邦次）▽三瓶つかさ（稔）▽中川西幸（安男）▽中川西のぞみ（宏幸）▽佐藤かおり（文雄）▽湯座美香（一男）▽水野さおり（忠徳）▽溝井真由美（一雄）▽近藤祐紀（保弘）

鹿角平天文台整備進む

今年度ふるさと創生事業の一環として整備を進めて来た「鹿角平天文台」は、二月完成を目ざして最後の仕上げに入っています。観測室は二・五メートルの自動式回転ドームに、望遠鏡は三五センチ反射鏡等を取り付け、写真撮影用機器もセットします。

また野外観測所（六か所）の整備も同時に行っています。

鹿角平観光牧場は天体観測のメッカとして多くの天文マニアから注目され、観測に訪れる人が急速に増えています。

視界三六〇度、広大な自然の中で、星空を眺めながら宇宙のロマンに浸れることが人気を呼んでいるのです。

天文台は一般にも開放する予定ですが、会員登録制を考えていますので、詳しいことを知りたい方は村役場企画調整課にお尋ねください。

また、鮫川天文愛好会に加入若くは交流したい方は会長（中川西寿彦☎四九―二六二七）までお問い合わせください。

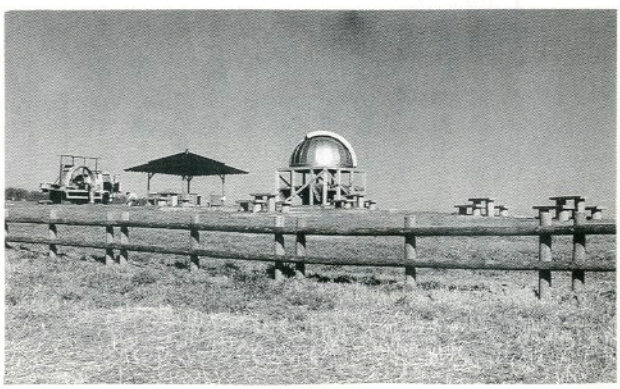

われら未年（ひつじ）生まれ

新年の抱負

新年あけましておめでとうございます。希望に満ちた平成３年がいよいよスタートしました。
そこで、今年の干支（えと）にちなみ〝未（ひつじ）年〟生まれの方々に「新年の抱負」を執筆していただきました。
皆さんの新年の抱負はいかがですか。

笑顔で生きること



官沢　矢吹カヲル
（昭和18年生まれ）

昭和十八年ひつじ年四月私は生まれました。太平洋戦争の真っただ中でした。今思えば物もなくて、大変な時代に私たち姉弟を育てるのに両親や祖父母の苦労は、いかばかりだったかと思われます。おかげ様で私は健康にめぐまれて成人し、農家に嫁ぎ忙しく働いてきましたが、大した病気もせずに今年四回目の干支を迎えることができました。結婚してからは、一生懸命働き、家族のため、みんなのためと主人共々頑張ってきましたがそれもひとえに健康であったからできました。

子供たちもすこやかに育ってくれ、今それぞれの学業を修め社会に出て、自分の生活を切り開こうとしています。今年齢四八歳になり人生の分岐点に立ってふり返る時、夢のように過ぎて来た半生にいろいろな思い出が胸をよぎり熱いものがこみあげてまいりますが、これからも主人共々健康に気をつけながら、子供たちの幸を願い、お世話になった方々の御恩を忘れないようにして、これからの人生を笑顔で生きて行きたいと思います。

過去を忘れず 生きがいある人生を



大房　有賀　岩男
（昭和６年生まれ）

輝かしい新春を迎えおめでとうございます。私の過去は忘れることが出来ないことばかりです。農業団体の職員として四十一年五か月間勤め定年退職できましたことは、皆様方のご支援ご協力の賜と深く感謝申し上げます。還暦を迎え、思い出の多い歳月でもありました。

現在鮫川ライオンズクラブ会員として「知性を高め、友愛と相互理解の精神を養い、平和と自由を守り社会奉仕に精進する」この目的達成と自然環境に恵まれた鮫川村美化のため奉仕活動を続けるつもりでおります。

社会情勢の変化と科学技術の進歩は著しいものがあり、社会の波に乗りおくれず、「二十一世紀にふさわしい人間とは何か」を考えるとき、〝勉強〟という答えが出てきます。

「人間死すまで勉強である」この言葉は忘れてはならない。そして努力することが人生の生きがいと考えております。

今後の人生は、絶えず塵、埃の少ない人間でありたい。

自分を見つめて・今



中沢　金澤　一夫
（昭和30年生まれ）

新年あけましておめでとうございます。希望を胸に秘め新年の門出を祝っている事と思います。本当に歳月の過ぎ行くのは早いものです。着なれぬスーツを身に付けて迎えたあの成人式からもう十数年が経過しました。今は、高度経済に支えられ、物資豊かな社会に恵まれています。しかしそんな現実社会の中で、己が埋れ込んでいやしないだろうか、ややもすれば、苦しみや悲しみなどから、逃避してはいないだろうか、今私は、自分を見つめ、回顧し、自己開基の為にも、邁進しなければならないと思っています。より健全な身体と、心を礎とし新しい自分の夜明けとなるよう、チャレンジ精神で、物事に取り組んで行きたいと考えています。

自己に満足せず、新たなる視野を求め、より豊かで、実り多い一年であることを、切に願ってやみません。

伝統を守る



鮫川小　吉田早苗
（昭和54年生まれ）

今年はひつじ年。私はひつじ年生まれなので、今年は年女、今年は私の年です。今までよりも、もっとがんばって最高の一年にしたいです。

私は、今年、六年生になります。鮫川小の最上級生なので、学校のために責任を持ってがんばっていこうと思っています。

今年の目標は二つあります。一つは水泳です。鮫川小の先ぱいたちの水泳はすばらしい成績でした。その先ぱいたちをみならって、今年もすばらしい成績を残したいと思います。私のゆめは、メドレーリレーの選手になって優勝することです。

もう一つの目標は、合唱で県大会に行くことです。去年は銅賞でした。今年は金賞をめざして、練習をがんばっていこうと思います。

先ぱいの作った鮫小の伝統を守るためには、最後の最後までやり通すことが大切だと私は思います。「努力すること」「やりぬくこと」をいつも考えながら行動して、最高の一年にしたいと思います。

喜ばれる仕事を



菅野目　大竹洋喜
（昭和18年生まれ）

新年おめでとうございます。光陰矢の如し、あっという間に四回目の年男になってしまいました。顧みますと、私たちは終戦直前に生まれ育ち、忍耐強く、勤勉な同級生が多くおります。そんな中、「やまなみ会」をつくり、年に二、三回の集いをもち村政、農業問題等を話し合います。私も造園業を志し、いわき方面で三年間庭石を学び、やまと園では植木職を習い国家試験を取得しました。現在は自分で造園業を始めて六年になりました。

昭和六十三年には六か月をかけ、下の湯健康センターの前庭を造り一二〇㌧のレッカー車を使い、石が五千㌧、土を一万五千立方メートル使いました。私の生涯での最大の庭造りかと思います。

〝なせば成る、なさねば成らぬ〟をモットーに、お客様に喜ばれるよう全力投球で頑張っていきたいと思います。

一日一日を大切に



中山　蛭田　ケイ
（大正８年生まれ）

新年おめでとうございます。

月日の経つのは早いもので、平成三年の新年を迎え、私も六回目の年女となる年齢になりました。

今日までの人生を静かに振り返りますと、日支事変、大東亜戦争と終戦までの十年近く、戦時下食料難物質不足の時代で、すべてが自給自足、農家の私たちはまずい物でも腹いっぱい食べられるだけで満足の日常生活でした。今のような機械力もなく、一鍬一鎌の肉体労働の農作業、今にして思えばつらかった時代も夢のように思え、なつかしさもこみ上げてくる昨今です。

現在の私達老人は、恵まれた福祉社会の中で、老人医療費などが優遇されています。

これからは健康管理に十分気を配り、地域社会奉仕活動に力を入れ、社会学級に参加し、ゲートボールなどで多くの仲間との交流を図り、みんなから親しまれるよう、一日一日を大切に楽しく過ごしていきたいと念願しています。

今年もがんばります

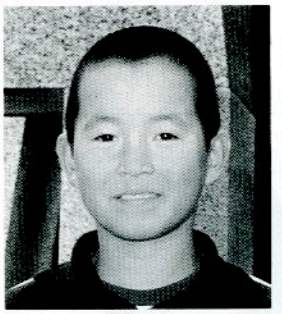

青生野小　岡部和彦
（昭和54年生まれ）

今年、僕ががんばりたいことは三つあります。一つは学習です。国語では、漢字の練習です。僕は、漢字が覚えられないから、もっと漢字練習をして覚えたいと思います。算数では、計算問題が不得意なので、先生にどんどん質問して分かるようになりたいと思います。

次に、スポーツでもがんばりたいことがあります。それは、ソフトです。去年はCブロックで準優勝だったので、今年こそは優勝したいと思っています。あとは、水泳も練習をして、一位になりたいと思います。その他では陸上です。郡陸上では、一位になれなかったので、今年は練習をして、一位になりたいと思います。

それから、お手伝いでもやりたいことがあります。それは、こんにゃく掘りです。去年は、こんにゃくが安かったから、手伝いをして、お父さんを助けたいと思います。そして、学習、スポーツをがんばって、すばらしい一年間を過ごせるようにしたいと思います。

マナーの良い女性に



藪　星　光栄
（昭和42年生まれ）

新年明けましておめでとうございます。

新年の抱負を記す前に、昨年は〝ミスやまゆり〟という栄誉を頂き、そして皆様のあたたかい声援を受け生涯忘れられぬ一年でありましたこと、まずもって御礼申し上げます。

今年は私の年。一段と心引き締まる年でもあります。人に接する時の笑顔と言葉遣いそしてマナーの良い女性を目指して努力していきたいと、思います。

職場においては、中堅の立場となるので、後輩の良きアドバイザーとして自分の力を発揮し、あたたかく明るい職場の雰囲気づくりに力を注ぎたいと思います。

また、村におきましても、村の発展に少しでもお役に立ちますよう、頑張りたいと思いますので、村民の皆様のご指導をお願い申し上げます。

皆様にとっても良き一年でありますようお祈り申し上げ、私の抱負の一端を記し筆を置きます。

こんにちは 保健婦です

明けましておめでとうございます。新年を迎え、「今年こそは○○○しよう」と心に誓った方も多いと思います。家族が集まるこの機会に、自分たちの生活を振り返ってみてはいかがでしょうか。

朝食 見直してみませんか！

皆さんは、朝ごはんをしっかり食べていますか。

最近、「発育盛りの子どもたちのからだがおかしいのでは!?」という疑問が投げかけられるようになってきています。

朝礼中に倒れる子どもが多いという話は、以前からもありましたが、最近は、食欲がない、体温が低い、根気が続かない、集中力がないなど、問題点が広がる傾向にあるようです。

これらの原因は

○ 朝食抜きが多い
○ 運動不足気味
○ 就寝時刻が遅く、起床時刻が遅い
○ 朝、食欲がない

などです。



～からだの元気さは 運動・食事・休養の生活3要素から～



このようなことが指摘されるのは、生活三要素の内容とそれらをどう組み合わせているかに起因しています。

特に影響力が大きいのは朝食を抜くことです。

成長期にある子どもたちは、食欲がお盛なのがあたり前で、朝から食欲がないという方がむしろ異常なことです。生活のリズムを整え、一日三食きちんと食べれば、自然と間食することもなくなり、肥満予防にもつながります。

～朝食を食べることと 朝食抜きとの違い～

基礎代謝が低下するということは、からだの元気さが低下することであり、生き方が不活発となって元気のない生活を送ることにつながります。

小さい頃からの食習慣は、大人になってから改善しようとしてもなかなか出来ることではありません。

偏った食事によって、肥満や成人病を引き起こすことにもつながります。家族みんなで、運動・食事・休養をどう取り入れていくか、考えてみたいものです。

からだにどう影響するか、次のように言われています。

○体温が低い

朝食をまったく食べなかったり、一口しか食べてこなかったりすると、体温が三六度よりも低温である場合がかなり高率で認められています。

○朝食抜きの減食は基礎代謝を低下させ、低体温、元気のなさにつながる

食後数時間は体温が上昇するのが普通ですが、朝食抜きが習慣となり一日分の食事量も減らしてしまうような減食につながると、基礎代謝が低下し、一日中低体温症状が続くこともあります。

○朝食抜きの低体温では勉強に集中できない!?

朝食抜きだと、計算などでまちがいが多くなるとか、反応が鈍い傾向が見うけられます。空腹感が強いと、勉強のような知的作業を長時間にわたって安定して集中するには不向きな状態にあると言えます。

農委だより

農業委員会委員選挙人名簿
登載申請を忘れずに！

農業委員会では、「農業委員会等に関する法律」に基づいて、毎年一月一日現在で農業委員会委員の選挙人名簿を作製し、この名簿を審査して村の選挙管理委員会に提出することになっています。

この申請書を基に、「農業委員会委員選挙人名簿」が作製されます。

選挙資格のある方は、もれなく名簿登載申請書に記入し、各組長さんを通じ、一月十日まで農業委員会に提出してください。

〔選挙資格〕

㈠　鮫川村に住所を有し、一月一日現在正常な手続により居住し、昭和四十六年四月一日以前に生まれた満二〇歳以上の者

㈡　一〇アール以上の農地につき、耕作の業務を営む者

㈢　農地面積の認定については、土地台帳に登録されている面積である。土地台帳に登録されていない農地については、農業委員会が認定した面積とする。

㈣　以上の者の同居親族又はその配偶者で、㈠、㈡に該当する者

主な内容は、今、我が国農業は、米問題をはじめ、農業保護のあり方、土地税制の見直し、担い手の急速な高齢化と後継者不足など、解決すべき多くの課題に直面しており、真の担い手の育成と総合的な構造政策の加速によりこれら課題を克服しなければならない。

このため、全国の市町村農業委員会会長が一堂に会し、二一世紀へ向け、地域農業を確立するため、国民合意の農政の確立と組織内部の意識改革、体質改善に積極的に取り組み、地域農業改革のための農業委員会活動を確立・展開するとともに、これを実現し得る農林、農業委員会関係予算の拡充・確保を図るため開催されたものです。

大会において

◎　ガット・ウルグァイラウンドに関する要望

◎　総合的な農業・農村政策の基本確立に関する要望

などの五項目が決議されました。

今後、政府並びに国会に対し、強く要望することを確認し、三日間の大会を終了しました。

全国農業委員会
会長大会開催される

去る十二月五日・六日の二日間、東京の九段会館並びに日比谷公会堂で、全国農業委員会会長大会が開催され、村農業委員会から白坂会長が出席しました。

新年のごあいさつ

農業委員会
会長　白坂邦次



平成三年の新春を迎え、今年もまたみのり豊かな幸多い年でありますよう心からお祈り申し上げます。

さて昨年を振り返ってみますと、農政をとりまく諸問題はいろいろな角度から論議されゴールを知らないままに年が過ぎ去ってしまったように感じられます。

米をはじめ、葉煙草、そ菜こんにゃく等すべての農作物が大きな台風の被害も最小限に終り、豊作であったことは、農家経済にある程度の潤いを得たものと考えられます。

しかしながら、農政史上かつてない大きな転換期に直面していることは申し上げるまでもなく、国際化の進行によって、農産物から畜産物まで、特に我が国の主食である米の市場開放等輸入自由化の大きな波が押し寄せつつある現況を敏感にとらえながら、農家の担い手の減少、高齢化の進む中で、これに耐えられるような、足腰の強い農家経営であるよう、次代を担う後継者の育成と確保に努力をしなければならないと思っております。

輸入枠拡大、市場開放阻止、農業者年金、その他農業諸問題等について、全国農業委員会会長大会において万場一致をもって決議し、政府および、県選出国会議員に強く要請をし、実現に向かって努力いたす所存です。

農家の皆さん各自の生産性、農業の近代化等に対応しながら、農村活性化のために、我々農業委員が一丸となって、皆さんから信頼される組織代表機関として共に頑張り、明るい村づくりを念願し、一生懸命努力いたしますので、変らぬご協力と、ご指導を賜りますようお願いを申し上げ、年頭のごあいさつといたします。

公民館だより

史資料を探る
宝暦五年の凶作
―村史編さん室―

宝暦六子年二月（一七五二年）白川郡西野村石神村（外に今日の赤坂西野には、塚本村、論出村の二村～いづれも西野村を親村とした村があった。）村役人（名主、組頭、百姓代）連署連判で塙代官飯塚伊兵衛様宛夫食（飯米）拝借願書が出されている。（石井家文書）

それによると「去亥年（宝暦五年）田方植付時節より不時の冷気、永（長）雨降り続き出来方宜しからず去る夏麦作より大違作（凶作）、百姓共夫食等に難儀つかまつり、葛、蕨等にて秋作迄相つなぎ云々」とある上「秋作も山入、谷田は青立」とあって、年貢も定免にては納めること不能とある。

二月にはすでに夫食拝借の願書を出す始末であったことがこの一紙文書は物語っている。当時西野村は、人数四百二拾五人のうち百三拾五人が当時分夫食が一切なく、同じく石神村は人数百六人のうち五拾七人が夫食が一切無い状態と明記されている。

阿武隈山中の村々がおしなべて同様の状態ではなかったかと思われ、いわゆる天明の大飢饉は言うに及ばず、このような天災の下に苦しんだことが改めて偲ばれる。

今日の米並びに食をめぐる豊饒の情勢と合わせ思うときまさに感無量である。

※定免＝江戸時代の徴税法の一。五年、一〇年、二〇年の田租額を平均し、租額を定め、一定の期間内、年の豊凶に関せず、定額を徴収したこと。もし、水、旱、風などの災害の大きい時は、特に検見をして減免した。これを破免という。

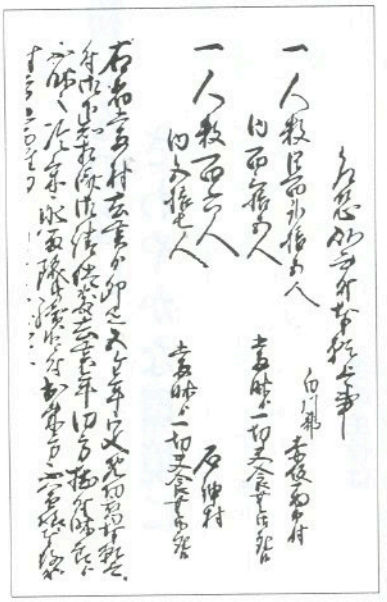

単行本が寄贈される

田中勝美さん

このたび、棚倉消防署鮫川分署に勤務されている田中勝美さん（棚倉町出身）から二〇一冊の単行本が歴史民俗資料館に寄贈されました。

さっそく書架に陳列し、貸出しできるようになりましたのでご利用ください。

紙面をお借りしてお礼を申し上げます。ありがとうございました。

「火垂るの墓」を親子で観賞

十二月八日、午後七時から山村開発センターで親子映画会を実施しました。

この映画会は、親子で劇場映画を観賞し、親子のふれあいを深めてもらおうと毎年開催しているもので、今年はアニメ映画「火垂るの墓」を上映し約四〇〇人の入場がありました。

戦況下に親を失った兄妹が、自分たちの力で生き抜こうとした様子を、リアルな画像で迫り、戦争がもたらす恐怖と生活難、極限状態にたたされた人間のエゴ、すばらしい兄妹愛、これらを観賞された方々はどう受けとめたでしょうか。

改まって話し合う必要はないと思いますが、ちょっとした機会をとらえて子供の教育に役立ててください。

しめなわを作って正月の準備できた

ふるさと文化ふれあい教室第八回講座は、しめなわづくりを十二月十六日に山村開発センターで実施しました。

指導に四人のおじいちゃんに協力してもらいましたが、参加者は各種事業と重なったためか八人とやや少なめでした。

しかし、マンツーマンの指導を受けられたためか、みごとな玄関用しめなわと松かざり用しめなわを作りあげ、正月の準備ができたとばかりに大喜びで家に持ち帰りました。



粉じんのない さわやかな環境に

皆さんは、脱スパイクタイヤの心構えができましたか。

スパイクタイヤは、タイヤに金属製のピン（スパイク）を打ち込んだもので、凍結路での制動性能を高めたタイヤです。

しかし、雪のない乾燥路でスパイクタイヤを使用すると、路面が削られ粉じんが発生します。この粉じんが風などによって舞い上がり、周辺住民の健康に影響を及ぼします。「せき込む」「たんがからむ」などの原因となり、いわゆる〝粉じん公害〟をおこします。

こうしたスパイクタイヤの粉じんによる、健康や生活環境への悪影響を防止するため、平成二年六月にスパイクタイヤ法（スパイクタイヤ粉じんの発生の防止に関する法律）が成立しました。

この法律は、粉じん公害のない脱スパイクタイヤ社会の実現を目指すもので、環境庁長官が指定する地域では、原則としてスパイクタイヤの使用が禁止されます。これに違反した人に対しては、十万円以下の罰金が科せられることになります。

冬の主役は スタッドレスタイヤに

スパイクタイヤに代わって冬用タイヤの主役として登場したのがスタッドレスタイヤです。スタッドレスタイヤは、スパイクを使わないで凍結路などでの走行性能を可能なかぎり高めたタイヤです。低温でも硬くならない特殊配合ゴムを使い、溝の形なども工夫されているので、普通の雪道ではスパイクタイヤと同程度の性能を発揮します。急発進をしない、控えめなスピードで走行するなどのタイヤの特性を踏まえた運転操作を行えば、冬道での安全運転が十分可能です。

今年の冬は、スパイクタイヤをスタッドレスタイヤに切り替え、粉じん公害のない住みよい環境をみんなでつくっていきましょう。

制動性能

圧雪路及び氷盤路における制動性能について、スノータイヤ、スタッドレスタイヤ及びスパイクタイヤを装着した場合で比較を行ったところ次のような結果がでました。

圧雪路の場合

スタッドレスタイヤの制動性能は、スノータイヤに比べ高く、また、スパイクタイヤと同程度であった。（表１）

氷盤路の場合

スタットレスタイヤの制動性能は、スノータイヤに比べかなり高く、また、スパイクタイヤの九割程度に達していた。（表２）

表－１：雪上制動性能の比較

供試タイヤ	雪上制動距離（m）	スノータイヤを100とした場合の雪上制動性能指数	スパイクタイヤを100とした場合の雪上制動性能指数
スノータイヤ	２２．７	１００	９４
スタッドレスタイヤ	２０．９	１０９	１０２
スパイクタイヤ	２１．３	１０７	１００

（注）制動開始速度：40km／h

表－２：氷上制動性能の比較

供試タイヤ	氷上制動距離（m）	スノータイヤを100とした場合の氷上制動性能指数	スパイクタイヤを100とした場合の氷上制動性能指数
スノータイヤ	６６．１	１００	７５
スタッドレスタイヤ	５５．４	１１９	９０
スパイクタイヤ	４９．７	１３３	１００

（注）制動開始速度：40km／h

資料：(社)日本自動車タイヤ協会

1月10日は〝110番の日〟

一月十日は、「一一〇番の日」です。

皆さんから通報される「一一〇番」は、棚倉警察署で受信する仕組みになっています。

事件、事故などが発生した場合、通報が早ければ早いほど、犯人検挙の確立が高くなります。

また「一一〇番」をかけるときは、警察が迅速に行動を開始できるよう落ちついて、はっきり話してください。

◎ **一一〇番のかけ方（一般電話）**

◇何があったか
交通事故、泥棒、けんかなど

◇いつ、どこで
発生時間、場所（近くの目標物）など

◇事件、事故の内容は
道路に人が倒れている、ケガ人が○人いるなど

◇犯人は
人相、特徴、車のナンバー、逃げた方向など

◎ **正しい利用を**

「一一〇番」は、緊急通報用の電話ですので、緊急の用件でない問い合わせや相談は、加入電話でお願いします。

また、〝いたずら〟や〝まちがい〟の「一一〇番」が年ごとに増えています。

これらは、緊急を要する通話の妨げとなりますので、ご注意ください。

年金

20歳以上の学生も 国民年金に当然加入となります

国民年金は、日本国内に住む二〇歳以上六〇歳未満のすべての人が必らず加入することになっています。

しかし、学生については、例外として、任意加入の対象者となっていたため、加入しない方がかなりいます。

このため、加入していない学生については、二〇歳以上の学生期間中に障害者になった場合には、障害基礎年金が受けられませんでした。基礎年金制度は二〇歳から六〇歳に達するまでの四〇年間、国民年金に加入した場合、満額の老齢基礎年金が受けられますが、学生期間中加入しなかった方については、この満額の年金を受けることが出来ないという問題がありました。

こうしたことを解消するため、平成三年四月からは、学生も二〇歳になったら国民年金に必らず加入するように法律が改正されました。

国民年金加入後は、第一号被保険者として、保険料の納付義務が生じます。

しかし、学生の場合は、同居、別居にかかわらず、親元から学費、生活費の全部又は一部を負担してもらっているのが通例であり、納付の免除については、現行の免除基準とは異なる独自の免除基準を設けることになっています。

還付申告書を提出される方へ

平成二年分の所得税還付申告書を提出される方は、平成三年二月十六日から三月十五日までの期間中、土・日曜日を除いて、白河市職業訓練センターで申告の相談・受付をします。

◎住宅取得等特別控除を受けられる方
◎医療費控除を受けられる方
◎雑損控除を受けられる方
◎年金収入だけの方
◎その他還付申告書を提出される方

文芸



俳句

反田　小山田清哲

北風にキャビンぬくめて原砂積む
福島市　中井　恒峯

霜降りて神官一人庭に立つ
横座　矢吹　茂

高原の風吹き揺らすそばの花
大塩　矢吹　呂孝

鶏の片脚で立つ霜の朝
新宿　斉須　信子

万歩計一足ごとの落葉鳴る
反田　国島　春江

刀工に打ち込む夫の汗光る
押野　山本　恵子

左利きに少女が作るとろろ汁
道少田　山本五十鈴

真青な空から柿をもぎ集む
鮫川高校　沢　草二

山茶花の散るあわれともいとしとも
大久保　生田目孝子

寒月のさしくる寝間の子守歌
押野　素人　坂

欹行や冬晴れわたるモンブラン
宿ノ入　田中　義明

耕して予報の雪が雨となる
道少田　山本　朗史

「文明」の訃報きっぱり霜を置く

短歌

新宿　杉山　忠男

庭木々の剪定好季と徒長せる木々眺むまま今日も暮れたり
青生野　吉成　タカ

鹿角平の広野一望草枯れて吹き渡る風の鳴り止まぬなり
大石草　鈴木イミ子

モンペが好きのぐうたら母ちゃんと自称する友の畑のリンゴは輝く
中野町　赤坂　朝子

山茶花の花の一つが覗きいる窓辺に寄れば小春日の風
田苗下　蛭田　浩市

温暖化さらにすすみて古梅の早ふくらみぬ師走の空に
本坂　円谷　好男

目移りてなかなか買えず初孫の正月祝いの羽子板選び
酒垂　石井　カヤ

わが飼えるチャボ鶏のひなかえりたり親鶏の胸に首ならばせて
新宿　関根　京子

あれこれと言っても仕方がない事と知りつつ素直になれぬおろかさ
広畑　岡部ヒサ子

おじんギャルや踊るポンポコリンの唄の流行れるその平和さよ
越虫星　武

老人の作品にあつまる人あまた忽ち糶に売りつくさるる
岫長　北條　平

おでんよと呼べばマンガ置きざりて孫ら集えり冬の夕べは
棚橋　関根　一好

亡き妻と拓きし峡田雑草を繁らせしままに独り老えゆく
前沼　岡部世志江

豊かなる時間を持てる夜の間をわたしは自由に小刻みに使う
福原　蛭田　正

初参る石の祠にぬかづきて見返れば部落は静かに明けゆく
名下　須藤美代子

藁囲い終えたる今日を降る雪に心安けく庭を眺むる

ピックス

歌と踊りの発表会

12月９日、第43回鮫川村文化祭行事の歌と踊りの発表会が山村開発センターで行われ、民謡、詩吟、コーラス、詩舞、舞踊など、自慢ののどや踊りが披露されました。

入場無料で行われた発表会に募金箱がおかれ、益金は歳末たすけあい募金に寄附されました。





〝捨てないで〟空カン

12月５日、鮫川小学校では青少年赤十字（ＪＲＣ）活動の一環として、学校周辺の道路のゴミ拾いを行いました。

５・６年生は強滝まで往復し、空カンやゴミなどで袋はいっぱいになりました。

おかあさん見てて

12月16日、鮫川幼稚園で生活発表会が行われました。

クラス毎の劇や全児童のわらべうたなど、練習の成果が発表され、おかあさんたちは、子供の成長に目を細めていました。



話題・ト



復活
鮫川村民駅伝





12月2日、絶好のスポーツ日和の下、第一回鮫川村民駅伝が行われました。農業者トレーニングセンターを出発し、宮沢～水口～鍛治平～大塩～名下～寅卯平～前沼を走り、トレーニングセンターにゴールする二四キロメートル一〇区間を選手たちが力走しました。

結果

第一位　西野チーム　一時間八分二二秒
第二位　東石チーム　一時間二一分一六秒
第三位　富田チーム　一時間二三分一七秒

区間賞

第一区　矢吹　智（西野）
第二区　舟木　敏勝（西野）
第三区　円井こずい（東石）
第四区　舟木　裕樹（西野）
第五区　芳賀　幸男（東石）
第六区　舟木　精一（西野）
第七区　森　栄美子（東石）
第八区　松本　英（富田）
第九区　田子　宣弘（西野）
第十区　藤田　大樹（東石）

西野チーム優勝！

お誕生おめでとうございます

住所	赤ちゃんの名前	出生月日	保護者
大平	関根 千弥	12／13	関根一則

おくやみ申し上げます

住所	亡くなられた方	年齢	世帯主
官沢	矢吹 武雄	81	矢吹勝治
中	鈴木善八良	83	鈴木好美
真坂	水野忠三郎	84	水野キワ

消防団出初式 1月6日
鮫川村成人式 1月15日
文化財防火デー 1月26日

心配ごと・行政相談

1月21日(月)午前10時～午後3時
山村開発センター
お気軽にご相談ください。

おわびと訂正

広報さめがわ十二月号二ページで掲載した「県農業改良推進功労者」の記事で、「矢吹俊二」とあるのは「矢吹俊次」の誤りです。おわびして訂正します。

心あたたまる寄附

（村社会福祉協議会）

○蕨ノ草　諸橋　正則様
亡母（フチ様）の遺志により　二〇、〇〇〇円

○鮫川村婦人会
会長　田子　陽子様
第四三回鮫川村文化祭バザー益金三四、四三五円

○官沢　矢吹　勝治様
亡父（武雄様）の遺志により　三〇、〇〇〇円

○中　鈴木　善康様
亡祖父（善八良様）の遺志により　七〇、〇〇〇円

○鮫川村ふる里芸能クラブ
代表　有賀　華子様
第四三回鮫川村文化祭ふる里芸能クラブ発表会に伴う歳末たすけあい募金
四二、九九二円

○真坂　水野　キワ様
亡夫（忠三郎）の遺志により　三〇、〇〇〇円

今月の納付

国民年金保険料　1月分
納期限　1月25日

塙セリ市場だより

（2・12・16）

性別	頭数	取引価格 最高	取引価格 最低	取引価格 平均	平均体重	平均日齢	1kg当り単価
	頭	千円	千円	千円	kg	日	円
雌	126	595	185	358	263	305	1,362
去勢	128	596	297	462	291	294	1,588
計	254	／	／	411	277	／	1,482

ゴミは収集日に

収集コース	種別	1月	2月
江竜田～中野町～福原～彦次郎～鍬木田～前沼～広畑～湯ノ田～巡ケ作～役場～保育所コース	可燃物	7.10.14.17.21.24.28.31	4.7.14.18 21.25.28
	不燃物	11.25	8.22
農協前～農協倉庫～給食センター～道少田～教員住宅～伏木田～大塩	可燃物	7.10.14.17.21.24.28.31	4.7.14.18.21.25.28
	不燃物	11.25	8.22
真坂～寅卯平～茅～酒垂～滑石～塚本～折戸～宝木～水口～落合～官沢コース	可燃物	9.16.23.30	6.13.20.27
	不燃物	10.24	7.21
石井草～前田～鬼越～戸倉～菅田～沼野沢～岩野草～薄ケ久保コース	可燃物	9.16.23.30	6.13.20.27
	不燃物	18	15
越虫～青生野～葉貫～戸草～蕨ノ草～湯ノ田～中沢コース	可燃物	9.16.23.30	6.13.20.27
	不燃物	9.23	6.20
官代～楢久保～遠ケ竜～内ケ竜コース	可燃物	9.16.23.30	6.13.20.27
	不燃物	11.25	8.22
鮫川分校（木曜のみ）、鮫中	可燃物	7.10.14.17.21.24.28.31	4.7.14.18.21.25.28
	不燃物	10.24	7.21

休日のお医者さん

月日(曜)	当番医院 棚倉町	塙町	石川町
1月1日(火)	勝田	—	大野（病）
2日(水)	菅原	—	三瓶
3日(木)	大木	中島	原外科
6日(日)	東白川中央	車田	大野（診）
13日(日)	阿部	根本	添田
15日(火)	藤田	厚生病院	石川中央
20日(日)	杉山	—	大野（病）
27日(日)	和田	石川	中島
2月3日(日)	勝田	—	務川
10日(日)	菅原	—	田中内科
11日(月)	大木	中島	山本
17日(日)	東白川中央	車田	矢吹