広報

さめがわ

今月の人口
（8月1日現在）

		前月比
人　口	5,371	（＋9）
男	2,648	（＋5）
女	2,723	（＋4）
世帯数	1,129	（＋3）



がんばれ！

7月25日、鮫川村小学校水泳記録会が行われ、児童たちは32種目の記録に挑戦し、練習の成果を発揮しました。

プールサイドには、熱い声援がひびいていました。

平成2年
8
No. 440

おもな内容

行政区別交通事故防止
　コンクール中間成績……2
消防操法東白川支部大会……3
小学校水泳大会……4
中体連・渡瀬小ヤマメつかみ……5
あなたの愛に感謝します……6
ミステリー列車がやってきた……7
こんにちは、保健婦です……8
公民館だより……9
農委だより……10
文芸……11
むらのできごと……12・13
お知らせ……14

発行／編集　鮫川村総務課　　塙町　佐藤印刷所

行政区別交通事故防止コンクール中間成績

西山区が第一位！

多いスピード違反

交通事故の絶滅を図ることを目的に、村・村交通対策協議会・交通安全協会鮫川支部が主催となり、一月一日から十二月三十一日の一年間を通して「行政区別交通事故防止コンクール」が行われていますが、六月末までの半年間の結果がまとまりましたので、中間成績を発表します。

行政区別に見ると西山区と富田区が違反三件と少なく、西山区が断然第一位、続いて富田区が第二位、赤坂東野石井草区が第三位、以下表１のとおりとなっています。

事故・違反の内容別では、人身事故が三件（うち死亡事故一件）、物損事故が六件で事故のほとんどが村内で発生しています。

違反の中では、スピード違反（速度超過）が二一件と最も多く、酒気帯び運転などが五件もあり悪質な違反が目につきます。

安全運転の基本を守り、地域や家庭から交通事故をおこさないよう、また事故に合わないようにお互いに注意してください。

◎　スピードは控え目に、安全速度を守りましょう。

◎　飲酒運転は絶対やめましょう。

事故違反内訳

区分			件数
事故	人身事故	死亡	1件
		重傷	0
		軽傷	2
	物損事故		6
違反	酒酔い		1
	酒気帯び		4
	無免許		1
	速度超過	25km未満	17
		25～29km	4
		30km以上	1
	免許証不携帯		1
	ヘルメット着用義務違反		3
計			41

（棚倉・石川警察署管内）

表１
行政区別交通事故防止コンクール成績表（中間）

調査期間　平成２年１月１日から６月30日（６か月）
人口　平成２年１月１日現在
評価点数　事故・違反合計点数／人口×1,000

行政区	人口	事故・違反合計点数	評価点数	順位
赤坂西野	867人	490点	565点	7
西山	875	40	45	1
赤坂中野	893	470	526	6
赤坂東野石井草	1,142	230	201	3
富田	470	80	170	2
渡瀬	735	220	299	4
青生野	448	190	424	5
計	5,430	1,720		



交通安全テント村

夏の交通事故防止県民総ぐるみ運動期間中の八月一日、国道二八九号線の青生野集落センター前で、村交対協、安全協会や母の会の役員、交通指導隊、交通教育専門員駐在所警察官などが参加して「交通安全テント村」を実施しました。

海水浴帰りのドライバーにふうせんやチラシを手渡し、安全運転を呼びかけました。



消防操法東白川支部大会
第５分団 準優勝

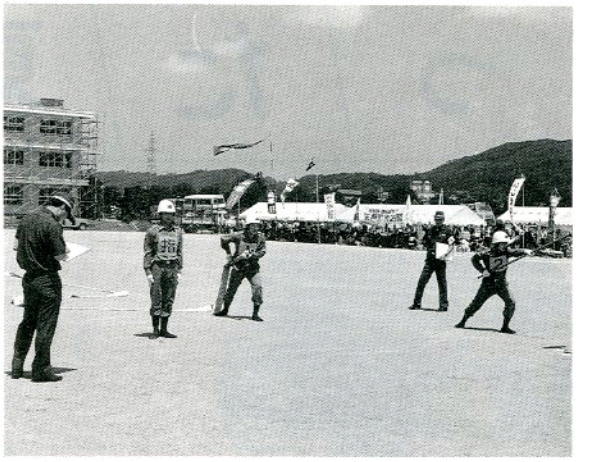



七月二十九日塙町の塙小校庭で第二十七回福島県消防操法東白川支部大会が開催され、ポンプ車の部に村代表として第一分団、小型ポンプの部に第五分団が出場しました。

結果は、ポンプ車の部では入賞を逸しましたが、小型ポンプの部では優勝チームと僅少差で惜しくも準優勝となりました。

長期間にわたる訓練ご苦労様でした。

固定資産評価審査委員会委員に
矢吹　傳　さん



固定資産評価審査委員会委員の任期満了に伴い、村議会の同意を得て、矢吹傳さん（大字富田字中沢）が選任されました。

平成二年七月から三年間の任期で、固定資産課税台帳に登録された事項に関する不服を審査決定するなど、重要な任務を担当されます。

なお、前任者の遠藤幹雄さんは二期六年間務められました。長い間、ご苦労様でした。

みんなで防犯楽しい夏を！
グランドゴルフ大会



防犯協会鮫川支部と村青少年健全育成協議会主催による「第四回村民ふれあいグラウンドゴルフ大会」が七月十五日に青少年広場で行われました。

各行政区毎に小学生二人、中学生二人、高校生二人でチームを編成し、十八チームが参加し互いに助け合いながらゲームを楽しみました。

成績は次のとおりです。

▼優　勝　西山Ａ
▼準優勝　青生野Ａ・Ｂ
◇個人賞
▼ホールインワン賞　二人
▼ハイスコア賞　四人

◁ナイスショット



▷入るかな？

った夏

小学校水泳記録会

大会新6

第八回鮫川村小学校水泳記録会が七月二十五日、村内の六小学校から四年生以上の選手が参加して、鮫川小学校プールで開かれました。

プールサイドには、各学校から同級生や先生、家族の人たちが応援に駆けつけ、盛んに声援を送っていました。

成績は三十二種目中六種目に大会新記録が生まれ、選手たちは日頃の練習の成果を発揮し、力泳しました。

各種目の成績は次のとおりです。



〔男子〕

◆四年▼二五㍍自由形①鈴木隆志（鮫川）21秒62②森田恵裕（青生野）③須藤尚紀（西野）▼二五㍍平泳ぎ①森泉（鮫川）26秒30②石井貴大（西山）

◆五年▼五〇㍍自由形①矢吹祐二（鮫川）43秒56②岡部和彦（青生野）③須藤秀紀（西野）▼五〇㍍平泳ぎ①鈴木匠（鮫川）50秒31②関根孝成（西山）③舟木副善（西野）▼五〇㍍背泳ぎ①石井治（西野）1分01秒71▼五〇㍍バタフライ①白井秀和（鮫川）42秒54《大会新》▼一〇〇㍍自由形①白井秀和（鮫川）1分36秒84②石井治（西野）▼一〇〇㍍平泳ぎ①須藤喬士（西野）2分34秒22

◆六年▼五〇㍍自由形①鈴木洋平（鮫川）36秒82②矢吹勇逸（西野）③蛭田浩寿（渡瀬）▼五〇㍍平泳ぎ①金沢正人（鮫川）43秒32《大会新》②我妻伸一（西山）▼五〇㍍背泳ぎ①湯坐義喜（鮫川）47秒07②須藤勝広（西野）▼五〇㍍バタフライ①湯座和美（鮫川）42秒39▼一〇〇㍍自由形①工藤貴仁（鮫川）1分23秒04②蛭田浩寿（渡瀬）▼一〇〇㍍平泳ぎ①金沢正人（鮫川）1分38秒22《大会新》②我妻伸一（西山）

◆▼二〇〇㍍メドレーリレー①鮫川小2分56秒36②西山小▼二〇〇㍍リレー①鮫川小2分38秒00②西山小③西野小

〔女子〕

◆四年▼二五㍍自由形①白井ひとみ（鮫川）20秒45②関根理恵（西山）③木之内瞳（渡瀬）▼二五㍍平泳ぎ①緑川澄子（鮫川）25秒12②青木珠美（西山）

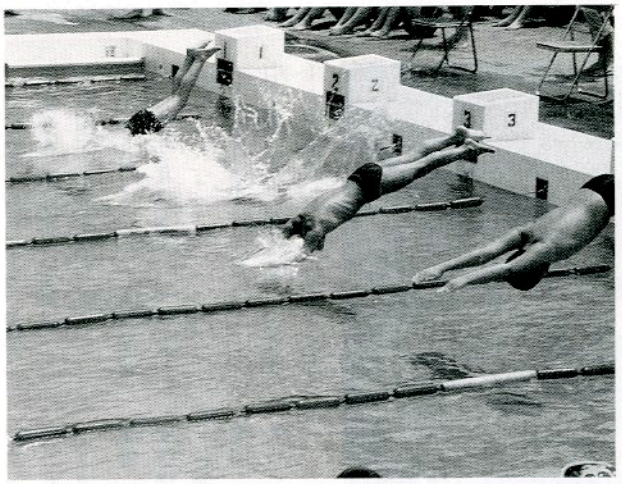

◆五年▼五〇㍍自由形①降矢美由紀（鮫川）39秒65《大会新》②小林寛子（渡瀬）③大竹祥子（西山）▼五〇㍍平泳ぎ①田子理恵（鮫川）48秒29《大会新》▼五〇㍍背泳ぎ①森直美（鮫川）59秒71▼五〇㍍バタフライ①鈴木幸子（鮫川）55秒28▼一〇〇㍍自由形①降矢美由紀（鮫川）1分35秒20《大会新》②小林寛子（渡瀬）▼一〇〇㍍平泳ぎ①田子理恵（鮫川）1分49秒41

◆六年▼五〇㍍自由形①宗田美穂（鮫川）38秒22②岡部民江（青生野）③高坂祥子（西野）▼五〇㍍平泳ぎ①関根利枝（西山）49秒22②渡辺綾子（鮫川）③八代りつ子（青生野）▼五〇㍍背泳ぎ①金沢暁恵（鮫川）46秒71②鈴木良子（西山）▼五〇㍍バタフライ①山本恵子（鮫川）51秒32▼一〇〇㍍自由形①田子珠美（鮫川）1分28秒22②鈴木良子（西山）▼一〇〇㍍平泳ぎ①渡辺綾子（鮫川）1分50秒16②関根利枝（西山）

◆▼二〇〇㍍リレー①鮫川小2分40秒31②西山小③青生野小

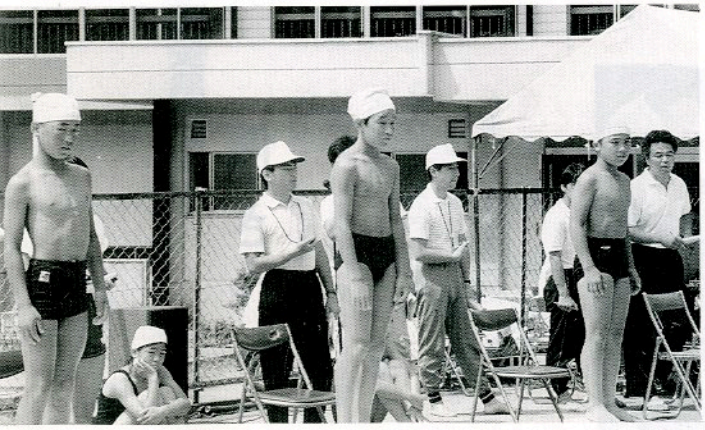

◀緊張の瞬間



がんば

東白川小学校水泳大会
鮫川勢大活躍

第一六回東白川小学校水泳大会が、七月三十日棚倉町営プールで行われ村内各小学校から代表選手が出場しました。

大会では村内小学校勢が大活躍し、六種目で一位（大会新＝２）となり二位五種目、三位八種目となりました。

成績は次のとおりです。

〔男　子〕

▼五〇㍍自由形◇五年＝①矢吹裕二（鮫川小）◇六年＝①工藤貴仁（鮫川小）▼五〇㍍平泳ぎ◇五年＝①鈴木匠（鮫川小）②関根孝成（西山小）◇六年＝①金沢正人（鮫川小）41秒５《大会新》▼一〇〇㍍自由形◇六年＝②鈴木洋平（鮫川小）▼五〇㍍バタフライ◇オープン②湯座和実（鮫川小）③白井秀和（鮫川小）▼学校対抗二〇〇㍍リレー②鮫川小▼学校対抗二〇〇㍍メドレーリレー①鮫川小２分50秒１《大会新》

〔女　子〕

▼五〇㍍自由形◇五年＝②降矢美由紀（鮫川小）◇六年＝③田子珠美（鮫川小）▼五〇㍍平泳ぎ◇五年＝①田子理恵（鮫川小）▽一〇〇㍍自由形◇五年＝③小林寛子（渡瀬小）◇六年＝③宗田美穂（鮫川小）▼一〇〇㍍平泳ぎ◇オープン③中川西あき子（鮫川小）▼五〇㍍背泳ぎ◇オープン③金沢暁恵（鮫川小）▼学校対抗二〇〇㍍リレー③鮫川小▼学校対抗二〇〇㍍メドレーリレー③鮫川小

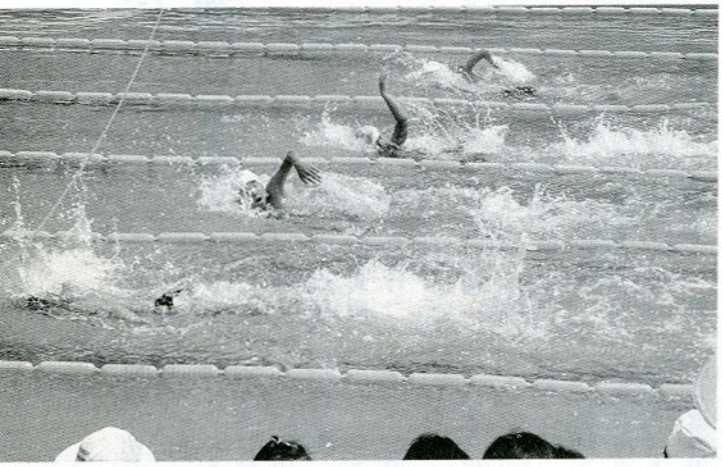

県中体連
女子テニス部　団体戦　３位

鮫川中学校の陸上部、女子テニスチームは、中学校体育連盟の郡大会、県南大会を勝ち進み、白河市を中心会場に行われた県大会に出場しました。

陸上女子走り高跳びに出場した円谷恵さんが五位に入賞し、東北大会に出場します。

女子テニスチームは、予選リーグを全勝し、決勝トーナメント戦に進み初戦で高瀬中を破り、準決勝で惜しくも湖南中に敗れましたが、堂々三位に入賞しました。

出場者

鈴木里実、坂本真樹、佐川文子、山形朋子、緑川エミ子、西野千春、霜田知子、高野優子



渡瀬川で遊ぼう
渡瀬小児童ヤマメつかみ



渡瀬小学校では七月二十日ＰＴＡ、青少年健全育成渡瀬地区協議会、スポーツ少年団育成会、久慈川第一漁協の協力を得て、渡瀬川で川遊びを兼ねヤマメつかみを行いました。

川をせき止めて作った池にヤマメ二〇〇匹を放し、水着に着替えた児童たちは、一・二年生、三・四年生、五・六年生の順につかみ、その場でＰＴＡの役員が串に刺して焼き、参加者全員で香ばしいヤマメを味わいました。



あなたの愛に感謝します

『わかち合う、生きる喜び　献血で』をスローガンに、七月三十一日村内五会場で、今年度二回目の献血が行われました。

献血会場となった㈲関根軌道工業、㈱田中ニット鮫川工場、㈱泰斗、鮫川器機㈱の事業主のご協力を得て、八九人（うち一五人は四〇〇㎖）の方が献血されました。ご協力ありがとうございました。

献血された方々は次のとおりです。◎は四〇〇㎖献血者です。（敬称略）

▽我妻久子（落合）▽湯坐美和子（新宿）▽須藤カヨ（後田中）▽国井勝吉（水口）▽関根正（西野内）▽◎関根貢（水口）▽須藤ヨシ子（岩野草）▽緑川友恵（押野）▽関根保吉（大平）▽板橋茂（水口）▽下重三男（関口耕地）▽関根のぶ子（余所内）▽関根善徳（土路部）▽関根義明（西野内）▽高杉晃（大竹）▽青戸嘉子（前沼）▽鈴木三千男（巡ヶ作）▽◎湯坐清（新宿）▽◎大内二三夫（本宮町）▽北條利雄（岫長）▽窪木征子（広畑）▽村山義美（巡ヶ作）▽柿沼美津恵▽◎樋口和典（石川町）▽◎橋本幸雄（古殿町）▽斎須寛一（新宿）▽溝井君江（新宿）▽関根武捷（新宿）▽金沢一四（真坂）▽仲川照子（白河市）▽近藤昌子（新宿）▽◎生田目京子（辺栗）▽塩田幸子（巡ヶ作）▽松本克男（巡ヶ作）▽◎湯坐純隆（新宿）▽板橋源良（道少田）▽佐藤勇（石川町）▽青戸正彦（前沼）▽佐藤文夫（火打石）▽渡辺カツ子（道少田）▽佐藤ゆかり（古殿町）▽舟木正博（石ノ花）▽鈴木守弘（馬場）▽◎佐藤博（遠ヶ竜）▽菅野智子（白河市）▽鈴木亜紀子（伏木田）▽鈴木ツヤ子（伏木田）▽◎永沼祥二（古殿町）▽本郷由美子（戸草）▽◎吉田友幸（矢吹町）▽蛭田マチ子（内ヶ竜）▽鈴木ひろ子（大石草）▽蛭田和彦（関口）▽中川西里美（石井）▽吉田節子（楢久保）▽蛭田章子（内ヶ竜）▽塩田光子（石井）▽矢吹百合子（官沢）▽生田目邦一（大久保）▽本郷清子（戸草）▽蛭田美樹子（関口）▽森キイ子（遠ヶ竜）▽薄井清己（塙町）▽北條直美（岫長）▽渡辺由香理（鍬木田）▽近藤淑子（浅川町）▽◎横山周助（道少田）▽芳賀康子（摺合）▽鈴木晴美（塙町）▽内田隆広（棚倉町）▽藤田憲一（青生野）▽◎藤田孝之（青生野）▽◎岡部肇（青生野）▽石井優子（酒垂）▽須藤恵子（名下）▽舟木栄子（石ノ花）▽長井進（青生野）▽目黒和子（本坂）▽増谷隆夫（荻ノ沢）▽芳賀順子（越虫）▽大森嘉幸（青生野）▽芳賀めぐみ（西ノ沢）▽◎菅野寿彦（大塩）▽藤田敏江（関口）▽生田目清子（青生野）▽鷺野谷清子（二反田）▽山形ハツ（青生野）▽◎大森茂（中野町）▽津田登美（木之根）

道路にやさしく　思いやりを！

道路をまもる月間

８月１日～８月31日



安全で快適な道路環境を保つため、交通安全施設の点検や整備を進めるとともに、道路の正しい利用と道路愛護思想の普及を図ることを目的として全国一斉に行われています。

道路は私たちの暮らしを支える大切な空間

道路に障害物があると危険です。走っている車から空カン、タバコのすいがらなど投げ捨てはやめましょう。また道路を利用した乾草づくりは車の走行に大変危険ですのでやめましょう。

９月９日は〝救急の日〟

救急の日は、救急医療や救急業務の理解と認識を深めることを目的に設けられました。

救急車を呼ぶときのポイント

①救急です。
②場所○○○○番地です。
③救急の種別（事故・急病）
④世帯主は○○○です。
⑤目標は○○○です。
⑥ケガの状態、病人の状況、かかりつけの病院など。

以上、正しくあわてずに！

鹿角平にミステリー列車がやってきた！

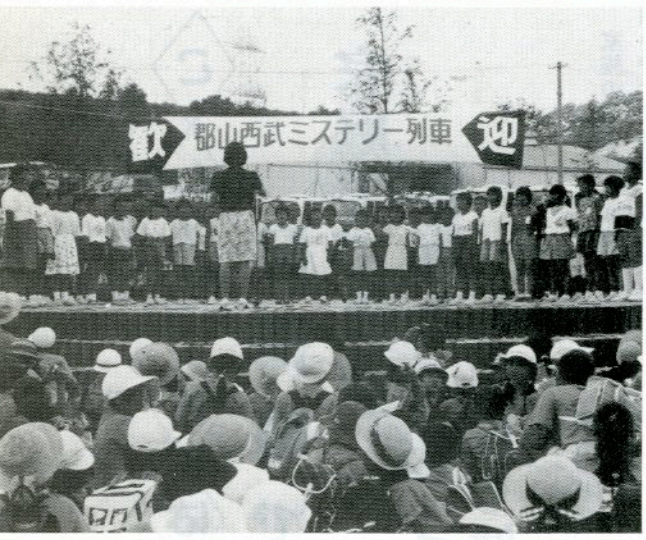

▲歓迎セレモニー



七月三十一日、郡山西武主催のミステリー列車が本村にやって来ました。

一行は郡山市内の小学生と添乗員四六〇人。ＪＲ郡山駅を午前七時五十分に出発、同九時三十八分にＪＲ磐城塙駅に着き、塙駅から大型バス八台に乗り換えて午前十時三十分、鹿角平観光牧場に到着しました。

行き先のわからない旅行とあってバスから降りた子どもたちは鹿角平の雄大さにビックリ。

「ウワーすごい、気持ちがいい！」と感嘆の声をあげました。地元青生野小学校の全校児童が合唱で迎え、元年度に完成した多目的広場で村主催の歓迎会が芳賀村長、近藤青生野小学校長、早川商工会長、郡山西武稲村課長などが出席のもと行われ、芳賀村長が「ようこそ阿武隈高原鮫川村においでくださいました。鮫川村は美しい自然に囲まれたさわやかな高原の村です。夏休みの楽しい思い出を鮫川村でつくってください。」と歓迎のあいさつをしました。



次に青生野小学校の児童を代表して、岡部民江さん（六年）が歓迎のことばの中で、鮫川村の特産物や青生野小のようすを紹介しました。

また、ミステリー列車参加者を代表して郡山市立行健小六年吉田朝樹君が「熱烈に歓迎していただきありがとうございます。今日は一日思いっきり楽しんで行きます」とお礼のあいさつをした後、青生野小児童と、ミステリー列車参加者がお土産を交換し合って閉会しました。

続いて、ミステリー列車参加者は、青生野地内の渡瀬川でヤマメつかみ取り、江竜田地内の畑でトウモロコシ狩りを行いました。どちらも初めて体験する子どもが多く、みんな大喜びでした。

昼食は鹿角平観光牧場の高台でバーベキューに舌鼓を打ち、おやつには自分でとったヤマメの塩焼きや、おでんなどを食べ、元気いっぱいレクリエーションを楽しんで行きました。

今回の行事は、郡山西武がふるさとおこし運動を熱心に行っている町村を支援する目的で企画したもので、マスコミ各社も大勢つめかけ、特にラジオ福島では特別番組を組み鹿角平から一時間にわたって実況放送を行いました。




▲ またくるよ！


▶緊張したけど楽しかった

こんにちは

保健婦です

家庭でできる健康チェックで今日も健やかに！



家族の健康は、家族全員の願いです。健康を維持するために、家族同士がお互いに健康状態をチェックするには、どのような点に注意すればよいでしょうか。

チェックポイント

☆顔色を見る

☆アカンベーをしてみる

顔色が悪い、青白い、まぶたの裏の赤い部分が白いといったとき考えられるのは、**貧血**。

原　因

- 出血（痔・胃、十二指腸潰瘍・月経過多・妊娠、出産・胃がんなど）
- 偏食
- 鉄の吸収障害（胃、十二指腸切除など）

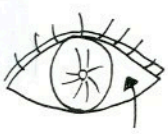

ここが黄色になるのはかなり進んだ状態

顔色が黄色、白目が黄色のとき考えられるのは**黄疸**

※ただし、カロチンを多く含むミカンなどを食べすぎた場合は、白目が黄色くなることはない。

☆手のひらを見る



手のひらのまわりの部分が異様に赤く、真ん中が白いまで残っているような場合は肝硬変の可能性がある。

☆爪を見る

人さし指どうしを強く押す。



爪の色がピンクにならないと、**貧血**の可能性がある。



横じまの溝があるときは、最近（6か月位）体調を崩したり、病気にかかったりした。



いつも出ていた小爪が引っ込んだ場合は体調を崩した証拠。

☆身体にむくみはないか

（朝チェックしよう！）

むくみの原因と部位

- ○腎臓病 ⇩ 顔・まぶた
- ○心臓病 ⇩ 下肢
- ○肝臓病 ⇩ 腹水
- ○栄養障害など



※むくみのある時は、原因を調べてみましょう。腎臓の場合は早く治療することで良くなることもあります。（とくに子供）

☆うんちも忘れずに!!

○便がいつもより細く、しかも便のまわりに鼻汁のような粘液、あるいは血液がある場合は、**直腸がん**の可能性もあります。早期発見・早期治療であれば、治る確率も高いので、ぜひ受診を！

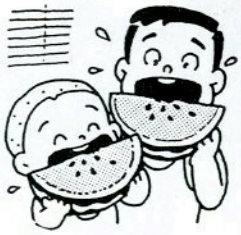

☆おしっこするときは？

○勢いよく尿が出ず、時間が長くかかる男性の場合、**前立腺**異常の疑いがあります。

※尿に血が混じっていたり排尿時に激痛があるときは内科か泌尿器科へ！

健康増進普及月間
ガン征圧月間
9月1日～30日

公民館だより

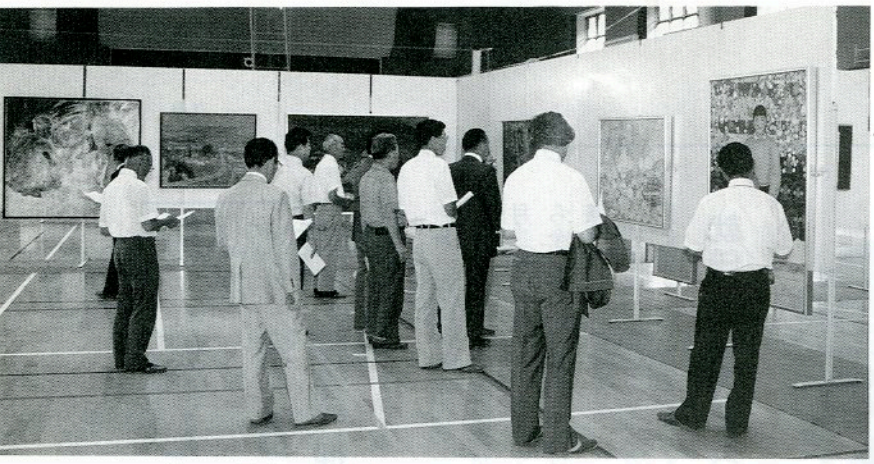

△ 作品に見入る観覧者

県展 鮫川展 好評でした

県展鮫川展が、七月二十六日から二十九日までの四日間、農業者トレーニングセンターで開催されました。

この展覧会には、県立美術館長賞や県美術大賞を受賞した作品などすぐれた作品一〇六点が展示されました。

開催期間中、村内外から約五〇〇人の観覧者が訪れ、すばらしい作品に見入っていました。



▲テープカット

『里の春』発刊に備えて
文章・文芸講座
第三回 社会学級講座

社会学級講座第三回「文章・文芸講座」教室は、七月十日から六日間にわたり山本治三郎先生を講師に招いて開きました。

一年間の学習成果や、日頃想い起こしている事柄について書き進めるためにも、早目に学習した方がよいとの意見から、昨年に比べ日程を繰り上げて文章表現の「コツ」を学習しました。

こだわりを持って生きる様を如実に表現することの素晴らしさと、後世に個人の生き様を書き残す意義など、こと細かに事例を挙げて講話され聞く人の関心を引きつけていました。

学級には、実習も兼ね趣味の時間に創作活動を取り入れ添削をして貰うなど、和気あいあいのうちに「里の春」発刊に寄せる意欲の並々ならぬ迫力を感じさせられました。

また、前回の健康講座の復習を兼ね、「老後を健康に過ごすために」の映画を鑑賞し、適度な運動は長生きに通ずることの大切さを学びました。

最後に、ゲートボールで気持ちのよい汗を流し、年齢を感じさせない動きで、ますます意気軒昂なところを十二分に発揮し、楽しい一日を過ごしました。

新刊図書案内
歴史民俗資料館

昨年度の図書選定委員の方々のご意見を反映させ、今年度も数多くの図書を購入し整備中でしたが、このたび終了しましたので新刊図書コーナーを設けました。

そのうちの一部を紹介します。

幼児を対象とした「はじめて読む絵本全七巻」など数十巻の中から、

「かくれんぼ　かくれんぼ」
五味太郎著

ほし草と思ってかくれた所はキツネのかげ、木と思ったのはカバ、岩と思ったのはぞう……着想の楽しい絵本揃いなどなど……。

中学生向けの「数字スタンダード全三十五巻」や、知っておきたい家庭医学の本、更に一般向け図書数百冊の中から

「否婚の女たち」
向龍　仁著

……三人は、経済的にも恵まれたキャリアウーマンであり、自由で華やかな生活を楽しんでいた。彼女たちは、結婚は魅力ある女性の天敵と考え、否婚の人生を歩もうと誓い合う。だが、時に彼女たちをとらえるこの深い淋しさはいったい何であろうか。結婚に背を向けて生きる女の青春と哀感を通して、愛とは何か、結婚とは何か、性とは何か…を問う現代女性の生き様をリアルに突いた秀作など、数多く取り揃え皆様のご来館をお待ちしております。

この機会に、夏休み等を有意義に過ごすためにも、心の涼を求めてリフレッシュする読書をお勧めいたします。

農委だより

新しい農業委員決まる

会長に白坂邦次さん　職務代理者に蛭田晃さん

第一四回農業委員統一選挙による改選後初の総会が、七月二十四日午後一時三十分から全委員出席のもと、役場会議室で開かれました。

初めに、総会の招集者である芳賀村長から「今日の農業を取り巻く情勢は極めて厳しく、農政の転換期とも言える重要な時期であり、このたびの改選によりそれぞれ選ばれました各委員さん方に対する期待は誠に大きなものがあると存じます。

この時期の農業委員就任でありますので、農業者の利益代表としての農業委員会の果たす役割は大変重責であります。

皆さんの知恵を出し合い、力を合せて、本村農業、農政の発展にご尽力をお願いします」とあいさつがありました。

直ちに総会に入り、改選後の委員の中で最年長者である矢吹一男委員が臨時議長となり、議事に入りました。

会長の互選については、全員一致をもって、白坂邦次さんが、会長職務代理者には、蛭田晃さんが選出されました。

このあと、農地、振興小委員会の所属と、小委員会長がそれぞれ決定されました。

就任のごあいさつ

鮫川村農業委員会　会長　白坂　邦次



農家の皆さま、猛暑での農作業まことにご苦労さまです。

さて、私このたびの村農業委員の改選に伴い、地元組合員の皆様をはじめ各方面からのご支援とあたたかいご協力により、農業委員会の一端に参加することになりました。

その上会長の重責を負うことになり、責任の重大さを痛感しております。

もとより浅学非才の身でありますが、村当局をはじめ、関係各団体、農業者皆様のご指導とご協力、ご援助を賜わりながら、与えられた責務を果たす所存であります。

今や農政問題については、毎日マスコミ等で動向が報じられています。

水田農業確立対策の施策、生産者米価の引下げ、農畜産物等輸入枠の拡大、このような外圧に恐れることなく委員全員が一丸となって協力し合いながら、村内農家の皆様と話し合う機会を広げ、手を取り合って国の施策に対応して行かねばならないものと信じております。

村内をはじめ、県内外の各関係機関との情報の交換、資料の交換等々によって、この難局を乗り越えるための努力をいたしますので、皆様の絶大なるご協力とご支援をよろしくお願い申し上げ、ごあいさつといたします。



鈴木辰男



生田目忠之助



緑川　勤



蛭田　晃



関根正一



関根昭八



本郷良光



芳賀　清



青戸　孝夫

文芸



俳句

押野　山本　恵子
風薫る出産予定証明書
横座　矢吹　茂
とうきびの花粉まみれの耳のうら
反田　小山田清哲
薯掘って雷刻々とのがれくる
新宿　斉須　信子
石垣に並ぶふるさとの立葵
道少田　山本五十鈴
会津路のここも戦跡青田風
宿ノ入　田中　義明
雨を待つみどりの草の照りつづく
新宿　湯坐フチイ
水晶の玉と光りの露の草
大塩　矢吹　呂孝
下刈りの鎌とめてかぐ百合の花
鮫川高校　沢　草二
山百合の蕾重たく月日抱く
押目　素人　坂
五八義踏まじと沢の薄暑かな
道少田　山本　朗史
いざ峠山百合の径ゆらぎおり
大久保　生田目孝子
沢水や鶏冠ゆらす合歓の花

短歌

青生野　吉成　タカ
入梅の空は曇りて肌寒く小雨は針を降らすがに降る
岫長　北條　平
久方に老先輩ら訪ねきく俗称調査も楽しき一つ
前沼　岡部世志江
梅雨時の心なごます紫陽花の色あざやかに今日を咲きつぐ
酒垂　石井　カヤ
尾瀬の細道歩みつかれて腑甲斐無しと思いながらも孫の手にすがる
棚橋　関根　一好
藤の花咲き垂るる下バイク走らせ知らず口ずさむ北国の春
名下　須藤美代子
低温の続けば山背怖るるにカナカナ蟬の声に安らぐ
関口　藤田　マサ
この歳はいわい祝儀と重なりて姪や甥子の今花ざかり
新宿　関根　京子
山里の村に移りて住む子等の瞳は清く輝きており
福原　蛭田　正
木の幹も分たぬほどに緑濃し郭公の声中天をつく
新宿　杉山　忠男
思うても詮なきものとあきらめつ咲き盛る古木のねむ花に魅入る
越虫　星　武
二筋の流れむつみて滝となる里人ら親しむめおとの滝と
田苗下　蛭田　浩市
特攻の斬り込み隊にいしわれに永久に忘れじ終戦の日を
本坂　円谷　好男
バラ線によく絡みたる朝顔の咲き出でてわれを励ます如し
大石草　鈴木イミ子
無農薬のキャベツを穫ると露に濡れ青虫捕るも朝なの仕事
広畑　岡部ヒサ子
わが髪は白くなるのにくちなしの花は白より黄色へ移る


芳賀寛一


円井　操


本郷　貢


緑川多氣志


前田　初


船木彦助


矢吹一男

新農業委員（構成）

議席	氏名	住所	年齢	選出区分	所属小委員会（職務）
1	緑川　勤	仁田	57	共済	農地
2	生田目忠之助	青生野	58	選挙	振興
3	鈴木　辰男	馬場	51	議会	農地
4	青戸　孝夫	彦次郎	46	選挙	農地（会長）
5	芳賀　清	大石草	55	〃	振興（会長）
6	本郷　良光	沼野沢	53	〃	農地
7	関根　昭八	赤柴	55	〃	振興
8	関根　正一	荻ノ沢	56	農協	〃
9	本郷　貢	落合	62	議会	〃
10	圓井　操	滝平	57	選挙	農地
11	芳賀　寛一	江竜田	57	〃	振興
12	前田　初	前田	58	〃	農地
13	緑川多氣志	仁田	55	〃	〃
14	矢吹　一男	官沢	66	〃	振興
15	船木　彦助	二反田	53	議会	〃
16	蛭田　晃	田苗下	54	選挙	農地
17	白坂　邦次	茅	61	〃	農地振興

楽しみったぁ♪





７月31日　鮫川保育所と渡瀬保育所で夏祭り花火大会が行われ、夜店、踊り、映画、劇、花火などの楽しい催しで子どもたちの思い出の１ページをつづりました。

真剣なまなざし

鮫川村商工会では、七月十一日に、鮫川分校の三年生を対象に、村内工場見学会を開催しました。

地場産業の振興を図るため、来春卒業する三三人に、一人でも多く、村内の会社に就職してもらおうと行われたもので、六工場を見学した高校生も熱心に説明を聞いていました。





村商工会野球チーム県大会へ

７月18日、県南地区商工会親善野球大会が鮫川村青少年広場と村民運動場を会場に11チームが参加し、夏の陽ざしの下、熱戦が展開され、鮫川村商工会チームは決勝戦で塙町商工会チームと対戦し見事優勝しました。

村商工会チームは、８月23日に富岡町で開催される商工会親善野球福島県大会に出場します。ご健闘を祈ります。

家出人 行方不明者 相談所開設

県内で、家出などにより行方のわからない方は、過去一〇年間で約五〇〇人、また自殺や事故で死亡し、身元の判明しない方が一〇〇人に達しています。

このため、福島県警察本部では、八月中の一か月間を「家出人、行方不明者をさがす月間」として、警察本部鑑識課及び各警察署に相談所を開設し、毎日相談に応じています。

身内や親戚の方、知人などに行方不明者がいてお困りの方は、お気軽にご相談ください。

◎相談先
棚倉警察署
☎三三－三二四一



住民健診で健康チェック

７月23日から８月２日まで、村内６会場で住民健診が行われ、1,637人の方々が受診されました。結核、大腸がん、循環器（７項目）の健診で健康をチェックしました。

あわせて、651戸のみそ汁塩分測定も行われ家庭でのみそ汁の濃さの指導を受けました。



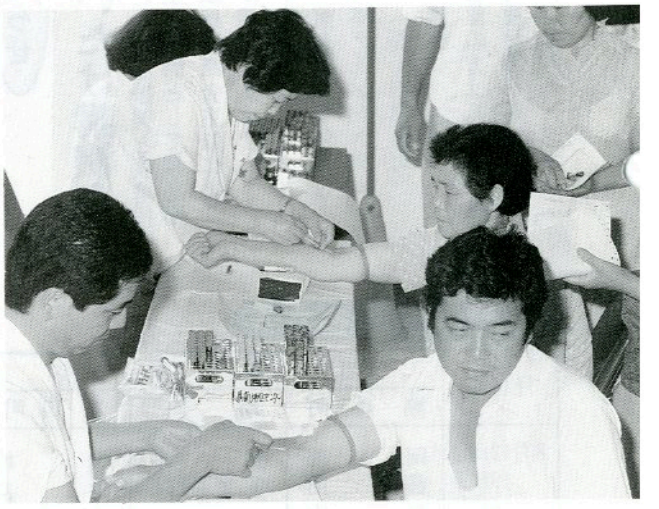

"ふるさと時間"

鮫川中学校では、生徒の自由な発想を求める〝ふるさとの時間〟に交通安全を呼びかける看板作製、一人暮らし老人の慰問、スクールバス清掃、公共施設周辺の清掃などを行いました。

いくわよ!!

鮫川村商工会主催による第十回職場職域バレーボール大会が七月十五日農業者トレーニングセンターで村内の工場、会社、事業所などの職場から九チームが参加し、日頃の職場でのチームワークを生かして、熱戦が展開されました。

優　勝　鮫川器機チーム
準優勝　織和工業Ｂチーム



村営住宅入居者募集中

村では、平成元年度に建設した村営住宅の入居者を次により募集しています。

◎入居者募集住宅
・第一種住宅一戸

◎場　所
大字赤坂中野字巡ケ作二六－一（さぎり荘北側）

◎住宅規格
木造平家建３ＤＫ

◎家賃（月額）
・第一種
二五、七〇〇円

入居をするには資格・条件がありますので、詳しくは役場建設課までお問い合わせください。

村営住宅平面図

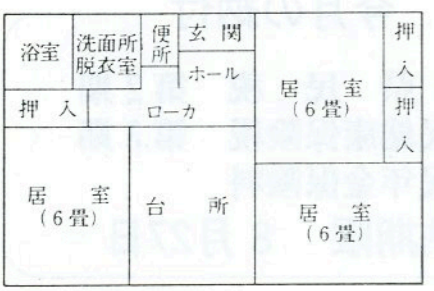

道路をまもる月間　8月1日～31日
夏の防犯運動　7月20日～8月31日
防災の日　9月1日
健康増進普及運動　9月1日～30日

お誕生おめでとうございます

住所	赤ちゃんの名前	生年月日	保護者
後田中	大竹　良子	6／23	大竹　良
中内	中川西剛史	6／28	中川西宏幸
上	高坂　敏郎	7／10	高坂　治郎
荻ノ沢	増谷友里恵	7／12	増谷　隆夫
真坂	湯座　勇太	7／27	湯座　吉男

おくやみ申し上げます

7月

住所	亡くなられた方	年齢	世帯主
田中	國井　美枝	63	國井　嘉康
荻ノ沢	江田ハツイ	73	江田　清
上	高坂　キイ	81	高坂　幸男
二本田	湯坐　マサ	69	湯坐　辰弥

お知らせ　しいたけ講演会

しいたけ生産振興と栽培技術の向上を目的として福島県きのこ振興協議会主催により講演会が開かれます。

日時　平成二年八月二十九日　午前九時三十分から
場所　磐梯グランドホテル（郡山市熱海町）
入場料　無料

聴講希望の方は**八月二十日**までに村農林課へお申し込みください。☎四九－三一一一

心配ごと行政相談

8月20日（月）
午前10時～午後3時
山村開発センター

なお、午後1時から午後3時までは、弁護士が相談に応じますので、ご利用ください。

心あたたまる寄附

（村社会福祉協議会）

○新宿　斎須　信子様
つり銭貯蓄　五、三〇一円

○田中　国井　康典様
亡母（美枝様）の遺志により　五〇、〇〇〇円

○荻ノ沢　江田　一夫様
亡母（ハツイ様）の遺志により　五〇、〇〇〇円

○上　高坂　幸男様
亡母（キイ様）の遺志により　七〇、〇〇〇円

○二本田　湯坐　正様
亡母（マサ様）の遺志により　三〇、〇〇〇円

（さぎり荘）

○官代　前田トシエ様
雑巾　二〇枚

休日のお医者さん

月日(曜)	当番医院		
	棚倉町	塙町	石川町
8月12日(日)	阿部田病院	根本病院	吹島病院
19日(日)	藤田病院	厚生病院	矢中病院
26日(日)	杉山病院	—	大三瓶(病)院
9月2日(日)	和田病院	石川病院	大三原(診)院
9日(日)	勝田病院	—	添田病院
15日(土)	菅原病院	—	
16日(日)	大木病院	中島病院	

ゴミは収集日に

収集コース	種別	8月	9月
江竜田～中野町～福原～彦次郎～鍬木田～前沼～広畑～湯ノ田～巡ケ作～役場～保育所コース	可燃物	2.6.9.13.16 20.23.27.30	3.6.10.13 17.20.27
	不燃物	3.17.31	14.28
農協前～農協倉庫～給食センター～道少田～教員住宅～伏木田～大塩	可燃物	2.6.9.13.16 20.23.27.30	3.6.10.13 17.20.27
	不燃物	3.17.31	14.28
真坂～寅卯平～茅～酒垂～滑石～塚本～折戸～宝木～水口～落合～官沢コース	可燃物	1.8.15.22.29	5.12.19.26
	不燃物	2.16.30	13.27
石井草～前田～鬼越～戸倉～菅田～沼野沢～岩野草～薄ケ久保コース	可燃物	1.8.15.22.29	5.12.19.26
	不燃物	24	21
越虫～青生野～葉貫～戸草～蕨ノ草～湯ノ田～中沢コース	可燃物	1.8.15.22.29	5.12.19.26
	不燃物	1.15.29	12.26
官代～楢久保～遠ケ竜～内ケ竜コース	可燃物	1.8.15.22.29	5.12.19.26
	不燃物	3.17.31	14.28
鮫川分校（木曜のみ）、鮫中	可燃物	2.6.9.13.16 20.23.27.30	3.6.10.13.17 20.27
	不燃物	2.16.30	13.27

今月の納付

村県民税　第2期
国民健康保険税　第3期
国民年金保険料
納期限　8月27日