広報

さめがわ

今月の人口
（7月1日現在）

		前月比
人口	5,362	（－8）
男	2,643	（－4）
女	2,719	（－4）
世帯数	1,126	（0）



いよいよ夏本番！

各保育所・児童館ではプール開きが行われ、子供たちの歓声が園庭にこだましています。

児童・生徒の夏休みが始まり、〝事故のない楽しい夏〟が過ごせるよう地域の皆さんも見守ってください。

平成2年
7
No. 439

おもな内容

企業誘致・納税組長会議……2
暴力団根絶東白川地方大会……3
村消防操法競技会……4・5
社会を明るくする運動……6
夏の交通事故防止県民総ぐるみ運動……7
こんにちは、保健婦です……8
農委だより……9
公民館だより……10
第43回健康づくり夏季球技大会……11
心温まる奉仕……12
文芸・行政組織一部改正……13
むらのできごと……14・15
お知らせ……16

発行／編集　鮫川村総務課　　塙町　佐藤印刷所

企業誘致進出決まる！



村では優良企業の誘致を目ざして、工業団地計画を進めていましたが、このたび、空気圧機器製品のトップメーカーＳＭＣ株式会社の協力工場である有限会社大関製作所が渡瀬の越虫団地に進出が決まり、六月十四日福島県東京事務所において、渡辺所長立会いのもと、芳賀村長と大関社長との間で立地協定調印式が行われました。

大関製作所は男子型企業で、平成三年度末には操業開始の計画で工場建設を進めており、地域の産業に活力を与え、若者の就労と定住に大きく寄与されるものと期待されています。



平成2年度 鮫川村納税組長会議

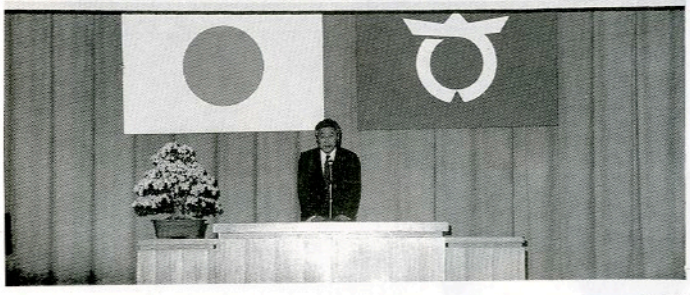

納税組長会議

34年継続全村完納を誓う

本村恒例の納税組長会議が、六月十七日午前十時から山村開発センターで区長さんや組長さん、来賓の方々が出席して開催されました。

会議では、芳賀村長が三十三年続いている納税完納を今年も達成していただきたいと出席者の皆さんにお願いしたあと、蛭田村議会議長、藤田県議会議員、石川白河税務署長、東海林白河県税事務所長から祝辞がありました。

このあと、反田二組長の松本好雄さんが議長に選任され、村長と各課長から予算や村税各種事業などの説明や協力のお願いをしました。

会議終了後、鹿角平の視察を兼ねて観光牧場で昼食会（バーベキュー）を行い、一日の日程が終了しました。



▲研修を兼ねてバーベキュー



◀ 熱心に説明を聞く組長さんたち

暴力のない住みよい東白川地方を

去る六月二十八日、塙町農村環境改善センターで、第一回暴力団根絶東白川地方大会が、郡内の防犯関係者約四〇〇人が参加し開催されました。

本村からも約五〇人が大会に参加し、明るい住みよい地域づくりを実現するために、根絶活動を展開することを誓いあいました。



△暴力団根絶を祈願し、ダルマに入魂

第一回暴力団根絶東白川地方大会宣言

暴力団のいない、明るく住みよい郷土の実現は、東白川地方住民すべての願いである。しかしながら、暴力団は地域住民をはじめ関係機関、団体の懸命な努力にもかかわらず、社会に深く寄生し、勢力の拡大や資金源を求めて、日常生活や企業の経済活動にまで進出するなど永年の努力によって築かれてきた住民の平穏な生活に、不安と脅威を与えているところである。我々東白川地方住民は、これら暴力団の存在そのものを認めず、暴力団を社会から根絶するために一致団結して

- ●暴力団を恐れない
- ●暴力団に金を出さない
- ●暴力団を利用しない

ことを実践し、真に「暴力のない、平和で明るく、住みよい東白川地方」の実現にまい進することを、力強くここに宣言する。

平成二年六月二十八日

暴力団根絶東白川地方大会

新農業委員に当選証書附与

七月十五日の選挙で、無投票で当選された農業委員さんに対する当選証書の附与式が七月十六日午後三時から役場会議室で行われました。

蛭田正選挙管理委員長から一人ひとりに当選証書が附与されたあと、芳賀村長からお祝いのことばがありました。

◇当選人（十二名）

本郷良光（沼野沢）、矢吹一男（官澤）、圓井操（滝平）、青戸孝夫（彦次郎）、蛭田晃（田苗下）、前田初（前田）、生田目忠之助（青生野）、緑川多氣志（仁田）、芳賀寛一（江竜田）、関根昭八（赤柴）、白坂邦次（茅）、芳賀清（大石草）

「かねひさ号」が一等賞！

～県共進会～

第16回福島県肉用牛共進会が七月十日～十一日の二日間、安達郡本宮町、本宮家畜市場で開催されました。

本村からは、東白代表として、第一区若雌の一（生後11カ月～13カ月）の部で西山字水口、関根仁さん飼育の「かねひさ号」、第六区父系牛群（17カ月～20カ月）の部で西山字発地岡、高野長二さん飼育の「まさこ号」、同じく渡瀬字青生野、大竹光寿さん飼育の「きくとし号」が出場しました。



天候が不順なため審査にも時間がかかりましたが、測定予備審査、審査と慎重に行われました。

その結果、本村では関根仁さんの「かねひさ号」が第一区若雌の部で一等賞に入賞し、

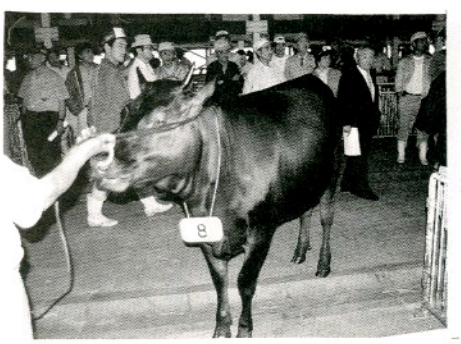

来る九月二十一～二十三日に同会場で開催される「第三回東日本和牛能力共進会」に出場することになりました。

この共進会でも上位に入賞し、鮫川牛の名声が更に高まることが期待されます。

長い夏が始まった

村消防操法競技会

小型ポンプの部
第5分団2年連続優勝！

消防団員の訓練の基礎を培い、消防技術の向上をはかり、消防活動に万全を期すため、村消防操法競技会が、去る六月二十四日、青少年広場で行われました。

競技会に各分団からポンプ車の部二チーム、小型ポンプの部七チームが出場しました。



ポンプ操法

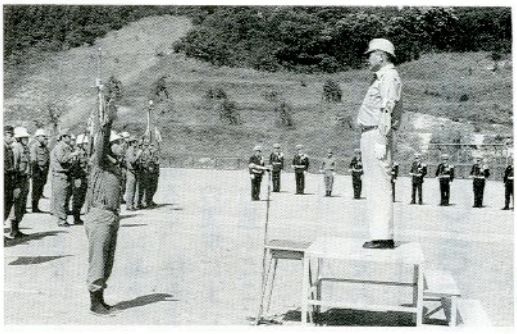

▷選手宣誓をする
蛭田訓練部長
（第五分団）

消防精神

ポンプ操法練習に連日汗を流す

郷土愛護の精神に基づき、日常は各自の職業に従事しながら、災害時には本来の職業を投げうって災害から地域を守るため、献身的な活動を行っている消防団。その消防団活動の中、一番過酷な訓練である消防操法は、隊員の士気、規律、迅速な行動、動作、確実な操作、機械器具の精通、愛護、隊員の安全などが審査され、ホースの延長から収納の所要時間等減点数加算方式により、減点が少ないチームが上位となります。村消防団代表となった選手は、支部大会に向け、連日訓練に励んでいます。



競技結果

◇小型ポンプの部

優　勝　第五分団第四班（戸草班）
第二位　第四分団　第二班（木之根班）
第三位　第六分団　第一、第二班（彦次郎班）

なお、ポンプ車の部第一分団（新宿班）及び小型ポンプの部第五分団（戸草班）は、来る七月二十九日塙町で開催される福島県消防操法競技会東白川支部大会に、本村代表として出場します。

小型ポンプの部支部大会出場選手



指揮者　松崎　文男



1番員　渡辺　浩佳



3番員　関根　建一



2番員　三瓶　稔

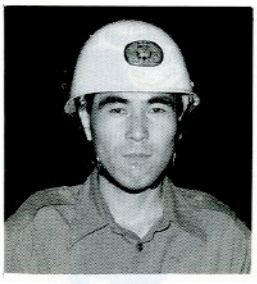

補充員　三瓶　高弘

旺盛な



△ キビキビした

ポンプ車の部支部大会出場選手



4番員　湯坐　達雄



2番員　小林　栄



指揮者　鈴木　優



補充員　五十嵐伸一郎



3番員　円井　浩明



1番員　溝井　昭次

県消防協会東白川支部幹部大会

第四三回福島県消防協会東白川支部幹部大会が、六月七日棚倉町中央公民館で開催されました。

管内町村消防団から班長以上の役員が出席し、各種表彰や消防諸問題に対応するための宣言等が決議されました。

受賞者は次のとおりです。

（敬称略）

【日本消防協会長表彰】

◆功績章　岡部　傳

【福島県消防協会長表彰】

◆精勤賞　関根英也、高坂達雄、前田孝徳、蛭田守、金沢助右門　**◆永年勤続退職団員感謝状**　松崎清次、鈴木辰男、佐藤弘一、市川甲子男、生田目勝利、緑川正美、青戸孝夫、赤坂一郎、片野良雄

【福島県消防協会東白川支部長表彰】

◆優良分団　第五分団（東石）、**◆技術訓練優良分団**　第五分団第三班（遠ケ竜班）

◆優良団員　鈴木優、江田和市、高野長二、国井清敏、鈴木正孝、蛭田美代志、国島賢一　**◆永年勤続団員**（一五年以上）　鈴木優、圓谷實、緑川茂、湯座一男、山本登、岡部武夫、舟木久、舟木敏夫、関根啓太郎、関根政信、山形仁、国井清敏、芳賀敏彦、芳賀精治、宗田雅之、蛭田美代志、森康治、宗田豊、国島賢一、金沢一夫、金沢助右門、高坂治郎

◆優良運転章　宗田雅之　早川正博

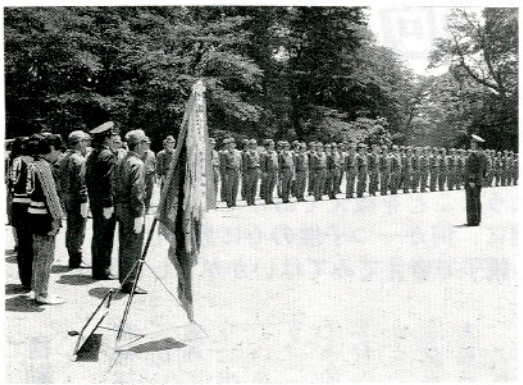

△ 幹部大会終了後、村長あいさつ



△ 村長から分団長に精勤章の伝達

ふれあいと対話が築く明るい社会

「社会を明るくする運動」は、住民一人ひとりが、犯罪の防止と罪を犯した人たちの更生について理解を深め、それぞれの立場で力を合わせて、犯罪や非行のない明るい社会をつくることを目的に、全国的な運動として、毎年七月に展開されています。

近年、少年非行は依然として高い水準にあり、非行の内容も重大事犯が発生し、憂慮すべき状況にあります。

今年は「少年の非行防止と更生の援助のため、地域住民の理解と参加を求める」を重点目標とし、こうした状況に対処するため、少年非行の問題に正面から取り組み、家庭や学校あるいは職場など地域社会が一体となって、幅広い活動を展開しなければなりません。

なお、法務大臣から委嘱され、社会奉仕の精神をもって罪を犯した人の更生を助け、犯罪の予防のため、地域社会の浄化と公共の福祉に活動している保護司は次の方々です。



赤坂西野字岫長
北條　平さん

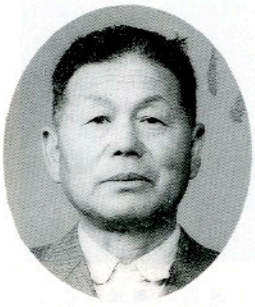

赤坂中野字道少田
鈴木　市治さん



渡瀬字木之根
遠藤　幹雄さん

夏休みを楽しく過ごそう



待ちに待った夏休みは、もう目の前。子供たちのはしゃぎ声が聞こえてくるようです。

しかし、夏休みは水の事故や交通事故が多発する時期でもあります。次のようなことを教えてあげてください。

また、夏休みの間に、何か一つ子供の心に思い出として残るようなことを、親子で考えてみてはいかがでしょうか。

自動車と〝すもう〟をとらないために

▼飛びだすな

広い道は自動車がたくさん通ります。細い道から広い通りに出るときは、自動車が来ていないかよく確かめましょう。

①手前で必ず立ち止まる。
②右から自動車が来ていないかよく見る。
③左から自動車が来ていないか見る。

これらのことは、普通に歩いているときは簡単なことかもしれません。でもボールを追いかけたり、友達と遊びに夢中になっているときなどは忘れてしまうことが多いようです。注意しましょう。

花火で遊ぶとき



▼注意書を必ず読もう

安全検査に合格した花火には、「ＳＦマーク」がついています。注意書きに書いてあるとおりに遊びましょう。

▼花火をほぐしたり、まとめて点火するのはやめよう

火薬をほぐして集めたり、数本まとめて点火した場合、火薬が一度に燃え、場合によっては爆発することもあるので非常に危険です。花火は、そのままの形で一本ずつ火をつけましょう。

▼必ず水の入ったバケツを用意しよう

花火の燃えがらは、必ず水につけるようにしましょう。

火が残っているかもしれません。また、マッチの燃えかすなど、一度火のついたものは、必ず水の中に入れて、完全に消火しましょう。

無事故を願って 交通安全パレード・事業所訪問

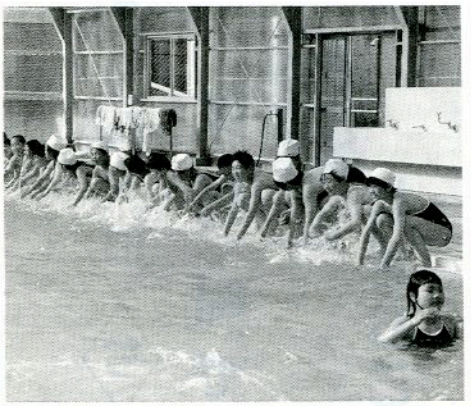

村では、昨年八月十四日に交通死亡事故が発生以来、死亡事故ゼロが続いていましたが、去る六月二十三日主要地方道棚倉鮫川線の取上地内でいたましい事故が発生し、鮫川小学校五年生の女子児童が死亡しました。

これ以上悲惨な交通事故をおこさないために、六月三十日、村交通対策協議会と交通安全協会鮫川支部では、理事、婦人ドライバー、交通指導隊、母の会、交通教育専門員などが参加して車両による広報パレードを行い、交通安全を呼びかけました。

また、村内の事業所や小学校などを訪問して交通事故防止の協力をお願いしました。

夏の交通事故防止 県民総ぐるみ運動

７月２１日～８月２０日

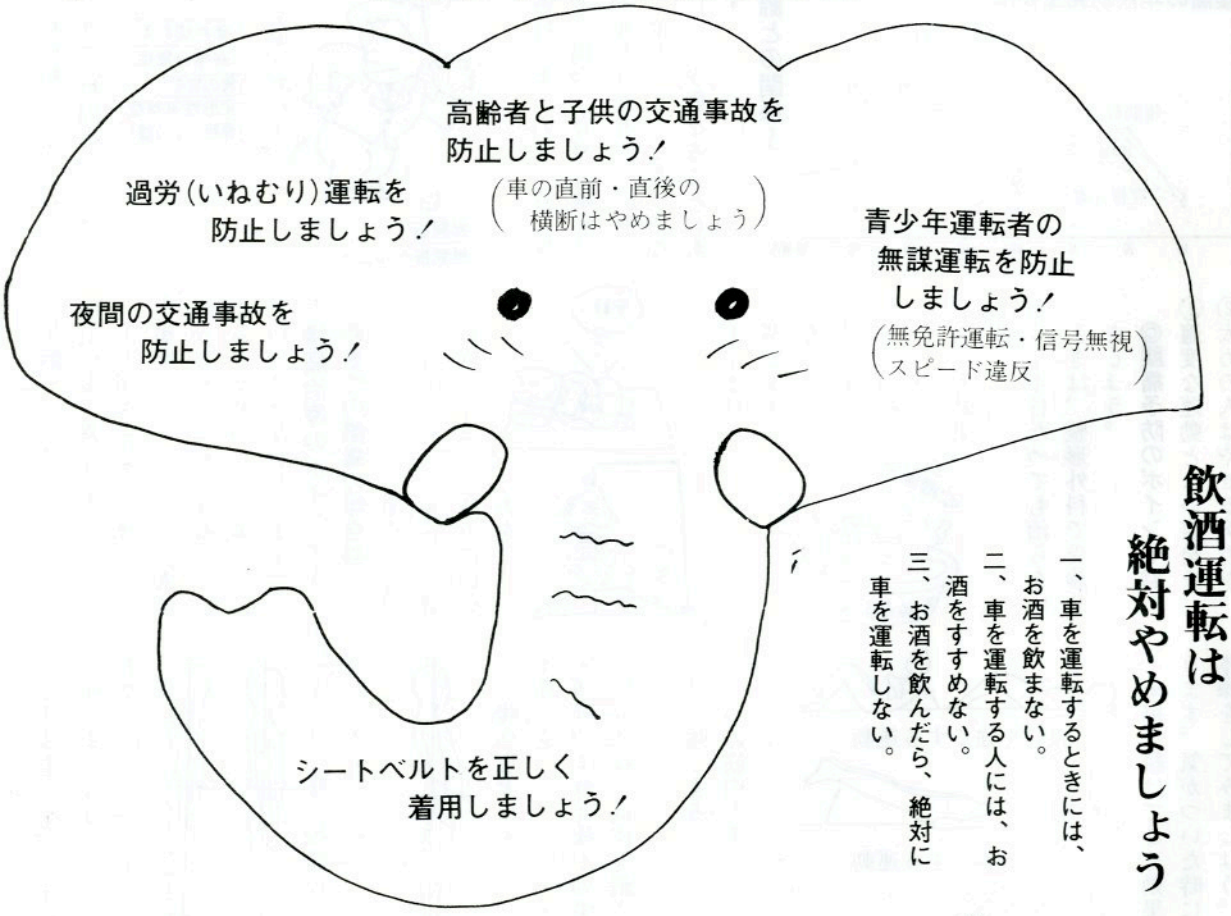

飲酒運転は絶対やめましょう

一、車を運転するときには、お酒を飲まない。
二、車を運転する人には、お酒をすすめない。
三、お酒を飲んだら、絶対に車を運転しない。

― 安全は ゆっくり ゆったり ゆとり ゆずりあい ―

こんにちは

保健婦です

腰痛はなぜおこるの？

私たちの身のまわりで「腰が痛い」とか「腰が重くてしかたがない」という話をよく聞きます。腰の痛みは、なぜおこるのでしょうか―。

人間と動物の腰の違い

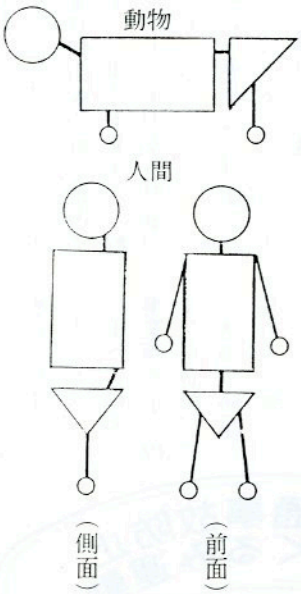

人間のからだは、二本足で立つようになったために、構造的に無理があります。腰はその一つの典型的な部位です。右の図をご覧ください。動物は前足で上半身を、後足で下半身を支えています。ところが、人間は腰から上の上半身も足で支えなければなりません。このために背骨の柱の根本のところが非常に不安定な場所になっています。

～腰痛の原因と種類～

腰痛の中で一番多くみられるのは、背骨の柱を支えている筋肉の痛み（腰痛症）です。次に椎間板が原因になっておこる痛み（椎間板ヘルニア）。



三番目に多いのは、骨に異常がある場合（脊椎分離症や変形脊椎症・骨粗しょう症）です。これらが一つだけでなく、いくつか重なることもあります。

～年齢との関係～

腰痛の年代別発生頻度

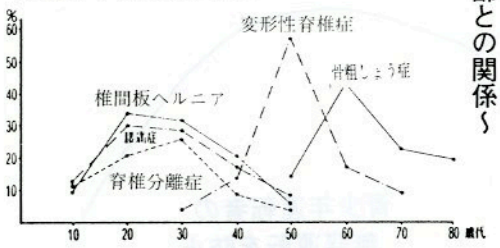

年齢によっておこりやすい病気が多少異なります。上の図を見ると、腰痛の発生頻度というのは、若い人にもかなりみられ、年齢が高くなるとよりいっそう多くなるということがわかります。

～腰痛治療のポイント～

◎急性の腰痛の場合◎

①えびのように背中を丸め横になる。

②冷やすか、温める。気持ちのいい方を。

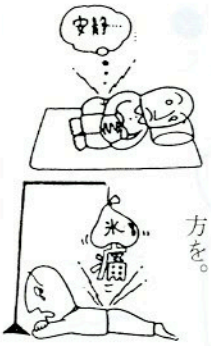

③1～2日たったら蒸しタオルなどで温める。風呂の方が気持ちのいい人は入浴も効果的。



④3～4日たっても治らないときは、整形外科で受診しましょう。

◎腰痛予防のポイント◎

①適度な運動とよい姿勢を。

②太めの人はやせる努力を。

③寝具は柔らかすぎないものを使いましょう。

あなたはどれでしょう。

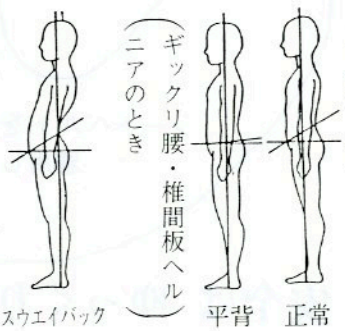

（腰痛患者に多い）

④痛みをとるには・・ラジオ体操や柔軟体操が効果的。

⑤腰痛体操で筋肉を鍛えましょう。

腰を強くするためには、次の三つの筋肉を重点的に鍛えましょう。



※毎日続けてこそ効果があります。気がついた時に腰体操をしてみましょう。

農委だより

福島県農業者総決起大会

米市場開放阻止・米価現状維持を要求

米市場開放阻止・食糧・農業基本政策確立・米穀政策・価格要求実現を掲げた福島県農業者総決起大会が、六月二十五日郡山市熱海町で、県内農家代表及び各農畜産関係団体等約三千人が参加し開催されました。

村農業委員会からは、国井会長、木之内職務代理者が参加しました。

大会では

一、引下げ圧力をはね返し、米価並びに良質米奨励金の現行維持。

一、許すなガット農業交渉での安易な妥協、県の市場開放を絶対阻止。

一、わが国農業・農村の役割と機能を明確にし、国民的合意形成をはかる。

一、食管制度の基本を堅持し米の需給と価格の安定をはかる。



一、農業生産基盤を整備拡充し、農家負担の軽減をはかる。

一、自らの取り組み課題を明確にし、協同の知恵と力で実践する。

以上六項目のスローガンを掲げ、食糧・農業基本政策確立に関する要請、米市場開放阻止に関する要請、平成二年度米穀政策・価格対策に関する要請をそれぞれ決議し、主体的運動を展開することとし、次の大会宣言をし、全国統一運動に参加することを決議しました。

大会宣言

『本日われわれは、わが国農業の将来展望の確立を求め、また、ガット農業交渉のなかで迫られている米の市場開放要求に対しては断固たる阻止の意思を表明し、さらに平成二年度米穀政策・価格対策については諸般の状況に鑑みて「現行価格水準の維持」という苦渋に満ちたぎりぎりの選択を行った。

わが国農業は今、まさに重大な岐路に立たされているがこれらのことはいずれも、われわれ農業者が未来に誇りと希望を持って農にいそしみ、またわが国経済社会が健全かつ均衡ある発展を続け、そして国民が安んじて暮らしを営むうえで不可欠のものと確信するものである。

よって、われわれは国民全般の理解と共感を求めつつ、これら要請事項の実現にむけ全力をあげて邁進するとともに、本日明らかにした自らが取り組むべき事項について協同の英知と力をもって実践することを、本大会の名において宣言する。』以上の宣言文を県畜産農協連合会三瓶会長が読みあげ、万場の拍手で採択し、要求実現を目指し〝がんばろう〟を三唱して、大会を終了しました。

平成二年度米穀政策・米価対策

全国農業委員会会長大会

去る、七月二日東京永田町の参議院議員会館で、県選出国会議員に対する要請集会を県農業会議（会長・鈴木省吾参議院議員）主催により行われ、村農業委員会からは、国井会長が出席しました。

集会には県内各市町村の農業委員会会長ら約八〇人が出席し、

① 米の自給政策堅持
② 生産者米価据え置き
③ 農村地域活性化・農業構造改善の推進

等について強力な取り組みを求め、鈴木会長から「物価、労賃も上がっており団体として据え置き要求を出しており、一段と頑張っていきたい」とあいさつ、続いて松田徳副会長が陳情書を読み上げ国会議員に米穀政策の確立、担い手育成などを要請し、これを受けて出席国会議員が一人ひとり決意を表明し各代議士がそれぞれ要請にこたえて「全力をつくす」と誓い、七月四、五日の米価審議会に反映を約束し散会しました。



公民館だより

ふるさと文化ふれあい教室

昔の遊びもおもしろい！



△おばあちゃんとあやとり楽しかった！

第二回ふるさと文化ふれあい教室は、六月十七日に村民運動場で二一人が参加して行われ、七人のおばあちゃんの指導により昔の遊びに挑戦しました。

以前の遊びは、各集落ごとに子供が集まり、年上の者が親分となり年下の子分を大勢ひきつれていろいろな遊びを楽しんでいましたが、子供の数の減少と生活様式の変化により、大勢で外で遊ぶ遊びから一人で室内で遊ぶ遊びへと変化し、部落で子供が遊ぶ姿はほとんど見られなくなりました。

物を使わず、ちょっとした工夫で遊び道具を作るようないろいろな遊びをすることにより、集団でしかも外で遊ぶ遊びの楽しさを知ってもらおうと企画したもので、「あやとり」「チャッキ」「いしけり」「ババ玉」の四種の遊びをしてみましたが、かなり興味を持ったようで、これらの遊びをする姿を村内のあちこちで見たいものです。

いしけりもおもしろい！▽



第二回社会学級 健康管理を学習

第二回社会学級講座は、六月二十六日から富田学級を皮切りに開催されました。

講座内容は「高齢者の健康管理」と題し、村保健婦の血圧測定に始まり、日頃健康に過ごすための血圧を維持することの大切さと、食生活の関係を中心に指導されました。

その後、軽い運動や歩くことを基本としていろいろ組み合わせた体形をビデオに合わせて実施しました。

午後は、趣味の学習で映画鑑賞を行い、老人として、家族の一員として役割を持つなど、生き甲斐の大切さを学習し「うん、うん」とうなずくなど共鳴している場面も見受けられました。

天気に恵まれた学級では、その後ゲートボールで心よい汗を流して日頃の運動不足を解消しましたが、雨にたたられた学級では残念な半日でした。

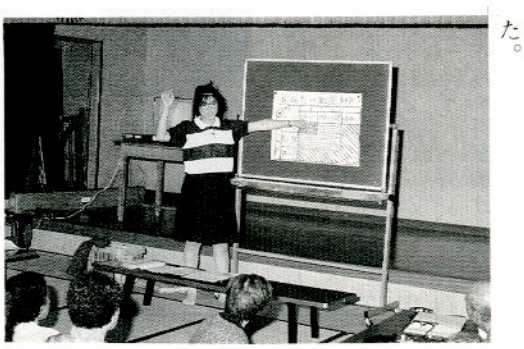

県展 鮫川展開催

（7月24日～29日）

去る六月十六日から二十七日まで開催されました第四十四回福島県総合美術展覧会の移動展「県展鮫川展」が七月二十四日から二十九日までの六日間、鮫川村農業者トレーニングセンターで開催されます。

この展覧会は、県内各地ですぐれた美術作品を鑑賞する機会を提供し、みなさんに美術文化に親しんでいただくことを趣旨に開催されるもので、県展の作品ですぐれた作品が展示されます。陳列作品は、次のとおりです。

日本画（二〇点）、彫塑（一五点）、洋画（三九点）、工芸美術（一五点）、書（一七点）、以上一〇六点

入場は無料です。ご家族おそろいでご覧ください。

なお、展覧会の内容については、教育委員会社会教育課（☎四九－二二四七）におたずねください。

第43回健康づくり夏季球技大会
67チームが熱戦





鮫川村体育協会主催による第四三回鮫川村健康づくり夏季球技大会は六月十日開会式とバレーボールの試合が村農業者トレーニングセンターで行れました。開会式では永年にわたり地域体育の振興に功績のあった方々にスポーツ功労の表彰があり生方村体育協会長から感謝状、青戸収入役から楯が贈られました。続いて青生野チーム代表鈴木房子さんの力強い選手宣誓のあと試合が開始され、出場一八チームの熱戦が展開されました。

七月一日には延期されていたソフトボールの試合が午前八時三十分から青少年広場、村民運動、西野区運動広場、西山林研広場、鮫川小、青生野小運動場のそれぞれの会場で四九チームが出場し、きびきびした好試合が行われました。

今回の球技大会は、東白川町村親善球技大会青年ソフトボール二チーム、壮年ソフトボール二チーム、家庭バレーボール二チーム、九人制バレーボール二チーム及び県民スポーツ県南大会壮年ソフトボール一チーム、家庭バレーボール一チームの出場権をかけた大会でもありました。

▽スポーツ功労受賞者（敬称略）

根本伝、緑川カツ子、我妻隆、国島栄子、宗田セキ、添田サチエ、蛭田信久、大竹光寿

○成績は次のとおり

▽青年ソフトボール

○Aブロック優勝＝栗石南A
準優勝＝ファストスターズ、三位＝西部、青生野西
○Bブロック、優勝＝道少田、準優勝＝ビックストーン、三位＝熊野B、東石南B

▽壮年ソフトボール

優勝＝西野B、準優勝＝西山A、三位＝新宿、父ちゃん

▽OBソフトボール

優勝＝西野、準優勝＝サンライズ、三位＝新宿、渡瀬

▽シルバーソフトボール

優勝＝西野

▽九人制バレーボール

優勝＝青生野、準優勝＝中野B、三位＝中ノ沢

▽家庭バレーボール

優勝＝西野、準優勝＝富田、三位＝渡瀬、広畑

村民ゴルフ大会
ゴルフを通し親睦を図る
浅木繁和さん 初優勝！

鮫川村体育協会、鮫川村ゴルフ実行委員会主催による第一回村民ゴルフ大会が、六月二十五日棚倉田舎倶楽部で四三人が参加して行われました。

芳賀喜一ゴルフ実行委員長のあいさつのあと、新ペリアルールでナイスショットを楽しみ、浅木繁和さんが初優勝を飾りました。

大会は午前八時三十分二コースに分かれ、第一組からスタートし、グリーン上で思い思いのショットを放ちホールを目指し、好プレーが展開されました。午後三時から同倶楽部会議室で表彰式が行われ、初めに芳賀村長から優勝カップが生方村体育協会長に贈呈されたのち、表彰と会長のあいさつに続いて、芳賀村長、森村議会副議長から大会を通し親睦を図り健康づくり、村づくりの一環として同大会が発展することを期待すると祝辞が述べられ、和やかのうちに大会を終了しました。



結果は次のとおり

▽優　勝　浅木　繁和
▽準優勝　藤田　一夫
▽一　位　矢吹　一男
▽二　位　早川　正博
▽三　位　大楽　勝弘
▽ブービー賞　生方　利夫
▽ドラコン賞　鈴木　優
　　円井　利一
▽ニアピン賞　浅木　繁和
　　蛭田　彦忠
▽ドラタン賞　生方　利夫
　　森　康

環境整備に心温まる奉仕

山村開発センター、青少年広場等の公共施設に心温まる奉仕が続き、施設を利用する村民の皆さんから好評を得ております。本当にありがとうございました。

山村開発センターの環境美化に

富田の鷲野谷弘行さんから環境緑化にと、こぶしの成木一本の寄附があり、駐車場に植栽しました。

また、村商工会青年部（湯座好郎部長）の役員の皆さんにより、駐車場の法面に植栽されたさつきの保育の奉仕作業が六月二日に実施されました。このさつきは、同青年部により寄附されたもので、今回の作業は補植、下草刈をして施肥が行われました。



△ あじさいの植栽

体育振興と環境緑化に

㈲藤運輸（代表取締役藤田一夫さん）から、村の体育振興に役立ててと石灰三八〇袋が寄附されました。藤田さんからは今年で十一回目の寄附となり、教育委員会では六月七日に各地区運動広場、村内の各小中学校、村民運動場、青少年広場へ配布いたしました。

また、湯座建設㈱（代表取締役湯座武さん）からは、青少年広場の環境緑化のためにとあじさいの苗木三〇〇本の寄附があり、同建設の社員の皆さんにより六月十三日に青少年広場の道路両側に植栽されました。



狩猟免許試験

平成二年度の狩猟免許試験が次により行われます。

◇**免許の種類**
甲種…網、わな
乙種…ライフル銃、散弾銃
丙種…空気銃、ガス銃

◇**受付期間**
第一回
七月九日（月）～八月八日（水）
第二回
八月十七日（金）～九月十日（月）

◇**試験期日**
第一回　九月四日（火）
第二回　十月二日（火）

◇**試験会場**
郡山市労働福祉会館

◇**受験資格**
二十歳以上で県内に住所がある方

◇**受験手数料**　三、七〇〇円

◇**受験手続**
○受験申込用紙の請求
県内の林業事務所で交付します。
・提出書類
狩猟免許申請書一部、狩猟免許受験票一枚、写真一枚、医師の診断書一部。
その他不明な点は、棚倉林業事務所（☎三三－二一一一）へお問い合せください。

きれいな川はわたしたちの財産

今年も、全県一斉のクリーンアップ作戦に併せ、村でも七月一日に村内一斉の河川愛護作業が、各行政区単位に早朝から実施されました。

毎年のことながら、ジュースの空き缶や、発泡スチロール等のごみが大量に捨てられていました。

ふるさとの清らかな美しい川を守るために、川に汚水やごみを捨てないよう心掛けてください。



◁ 7月1日の河川清掃



河川愛護月間
7月1日～31日

文芸



俳句

いわき市　金沢　暁舟
風薫る村開発の噂立ち
横　座　矢吹　茂
新緑にバス吸われゆく旅路かな
大　塩　矢吹　呂孝
「父の日」と孫が土産の初鰹
新　宿　斉須　信子
高原の風とたわむる星を追う
道少田　山本五十鈴
懐旧の羽州街道蝶がゆく
鮫川高校　沢　草二
ほととぎす渓を叩いて子の忌くる
鮫川高校　芳賀すみ子
新緑の風にのりたる山の端
鮫川高校　佐藤　広明
木もれ陽と子供等登るアスレチック
大久保　生田目孝子
幼な児の寝みだれし髪花菖蒲
反　田　小山田清哲
花菖蒲いろとりどりに人佇たす
押　野　山本　恵子
泣きながら帰る児がいる更衣
宿ノ入　田中　義明
紋白蝶つんつんとゆく旱り畑
押　目　素　人　坂
ホトトギス夜陰の奥を啼き渡る
道少田　山本　朗史
星ふると悲報と消えし一少女

短歌

名　下　須藤美代子
シンクロの足の出でたるひとところ花の如くに水輪ひろがる
青生野　吉成　タカ
山脈も若葉のころもに包まれてそよ風運ぶ香り漂よう
新　宿　杉山　忠男
老い進み忘れ易さは深まりて時に冷笑す無駄な動きを
関　口　藤田　マサ
若き日の炭焼暮らし偲ばせて山のけむりは延々と立つ
広　畑　岡部ヒサ子
吊るされし蠅取紙に捕らわれる蠅はひととき羽を怒らす
越　虫　星　武
水雪の降りしくながめの単調に興なくテレビのスイッチを押す
酒　垂　石井　カヤ
何気なく鏡のぞけばわが顔のしわの多きが映るに出会う
新　宿　関根　京子
産めぬ子のぶんまで幼き園児等に真心こめて勤めたきわれ
大石草　鈴木イミ子
田植終え今宵の薬湯肌に泌む静かに眼をば閉じて浸りぬ
前　沼　岡部よし江
郭公の声をのどかに聞きながら松露掻きする昼のひととき
岫　長　北條　平
あたふたと走り廻れる妻の日々稚蚕来りて尚めまぐるし
棚　橋　関根　一好
帰り来て夜は時代を巻き戻す水戸黄門や遠山の金さん
福　原　蛭田　正
わが里の春を匂わせタラの芽にヤマメを添えて師に送る今日

行政組織一部改正

企画調整課に企画振興係を新設

平成二年度から〝農村総合整備計画〟や〝中山間地域農村活性化総合整備事業〟などの計画策定が始ったことなどにより、七月一日付で村の行政組織の一部が改正され、企画調整課に新たに企画振興係が設置されました。

企画調整課の主な事務分掌は次のようになりました。

◎企画振興係
・村行政の企画調整に関すること。
・各種統計に関すること。
・過疎活性化計画、辺地総合整備計画に関すること。
・土地利用計画及び土地取引等に関すること。
・後継者対策に関すること。

◎商工観光係
・地域活性化及び地域産業おこしに関すること。
・商工業の振興に関すること。
・自然環境保全に関すること。
・観光に関すること。

◎地籍調査係
・地籍調査に関すること。
・字界の変更に関すること。

村職員人事異動

行政組織の一部改正に伴い七月一日付で次のとおり人事異動がありました。

企画調整課企画振興係長（農林課農政係長）斎須寛一▽企画調整課商工観光係長（同課企画商工係長）鈴木治男▽農林課農政係長（同課農政係）森洋▽企画調整課企画振興係兼商工観光係（同課企画商工係）須藤健▽企画調整課企画振興係（同課企画商工係）星徹▽企画調整課地籍調査係兼商工観光係（同課地籍調査係兼企画商工係）鈴木隆寛

巡回婦人相談会

家庭問題、離婚問題、異性問題（内縁関係を含む）、生活問題、職業就職問題などで悩んでいる方のお役に立つため、次の日程で婦人相談会を開催します。お気軽におでかけください。

7月25日（水）
午前10時～午後3時
棚倉町中央公民館



ごくろうさまでした

七月八日、早朝から村道見渡酒垂線茅地内の支障木伐採の奉仕作業を茅組長の白坂重雄さんほか七名の方々で行われました。ありがとうございました。



スーパー和牛

15産で17頭の仔牛を連産

この牛を飼育しているのは西山字馬場の鈴木公義さんで、昭和六十三年には三つ子を産みました。十六産目が既に妊娠五か月になっています。

年齢は満一八歳で人間でいえば一二〇歳位と推定されます。

何歳まで繁殖できるか？是非記録に挑戦してほしいものです。

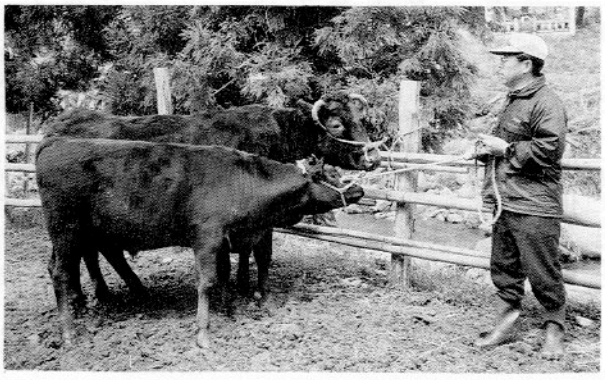

▷15産目の親と仔牛

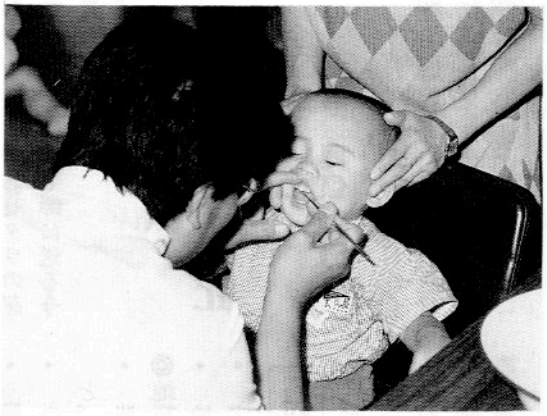

あ～ん虫歯はないかな？

７月５日、２歳児歯科健診が行われました。健診の結果18人のうち10人(56%)の子供に、虫歯がありました。

お母さん、お父さん、子供の歯をチェックしましょう。

募集しています

あなたもNHK学園で学習を

ＮＨＫ学園では、生涯学習通信講座の夏の受講生を募集しています。

◎生涯学習通信講座

教養と趣味を深めるための書道、硬筆、俳句、短歌、囲碁など六七講座一六四コースを開講します。

◇申込受付　7月31日まで

◇案内書（無料）をご希望の方は

〒一八六－〇〇一

東京都国立市富士見台二－三六

ＮＨＫ学園ハヨ二十一係宛

☎〇四二五－七二－三一五一

※あなたの郵便番号、住所氏名、電話番号及び希望の講座名をハガキに明記して請求してください。

お父さんありがとう！



６月17日（父の日）、渡瀬保育所で父親保育参観が鹿角平観光牧場で行われました。

お父さんの作った〝ほうの木のかざぐるま〟で遊んだり〝ふきのハッパーマン〟になったりして楽しく遊びました。



おいしいおいもになーれ

６月12日、鮫川保育所でさつまいもの苗植えが行われました。夏の日ざしの中、秋の収穫を楽しみにみんなでいっしょうけんめい植えていました。





さつき展

六月十八日から二十日までの三日間、山村開発センターで村盆栽愛好会主催により開催されました。

会場には、丹精込めて手入れをしたさつき、盆栽、野草など一〇〇点が展示されました。

いずれも見事な出来栄えで参観者を魅了しました。

自衛官募集



自衛隊では、平成二年度第二次二等陸・海・空士自衛官（男子）の募集を行っています。

一、募集期間
平成二年七月一日～九月三十日

二、採用試験場等
◎筆記試験
㈠試験期日　毎日（土曜、日曜、祝祭日を除く）
㈡試験場
自衛隊福島地方連絡部白河募集事務所
◎身体検査
㈠検査場　白河保健所
㈡検査実施日　毎週火曜日

三、申込先　白河募集事務所
☎〇二四八－二四－〇三七二）又は村役場総務課

河川愛護月間　７月１日～31日
夏の防犯運動　７月20日～８月31日
夏の交通事故防止県民総ぐるみ運動
７月21日～８月20日
道路を守る月間　８月１日～31日

塙セリ市場だより

（2・6・20）

性別	頭数	取引価価 最高	最低	平均	平均体重	平均日齢	1kg当り単価
	頭	千円	千円	千円	kg	日	円
雌	149	661	193	344	261	303	1,319
雄	175	724	122	411	298	296	1,384
計	324	／	／	380	281	／	1,356

お誕生おめでとう

住所	赤ちゃんの名前	生年月日	保護者
	５月		
菅田	生田目綾奈	５／24	生田目　清
取上	圓井　佑樹	５／24	圓井　正男
	６月		
大戸中	小松　雄太	６／５	小松　平
青生野	笹島奈津美	６／８	笹島　幸雄
越虫	蛭田　光	６／８	蛭田　浩良
鍬木田	鈴木　祐介	６／20	鈴木　一

おくやみ申し上げます

住所	亡くなられた方	年齢	世帯主
	６月		
下	蛭田　安雄	61	蛭田　重夫
大石草	芳賀市之助	69	芳賀　克美
虹ケ沢	石井　勝男	57	石井　定己
宝木	藤田　ミヨ	73	藤田　俊次
草牛	齊藤　暁美	10	齊藤　近

休日のお医者さん

月日(曜)	当番医院 棚倉町	塙町	石川町
7月22日(日)	菅原	—	務川
29日(日)	大木	中島	田中
8月5日(日)	東白川中央	車田	山本
12日(日)	阿部	根本	矢吹
19日(日)	藤田	厚生病院	中島

心配ごと政相談

行
7月20日（金）
午前10時～午後3時
山村開発センター

なお、午後1時から午後3時までは、弁護士が相談に応じますので、ご利用ください。

ゴミは収集日に

収集コース	種別	7月	8月
江竜田～中野町～福原～彦次郎～鍬木田～前沼～広畑～湯ノ田～巡ケ作～役場～保育所コース	可燃物	2.5.9.12.16 19.23.26.30	2.6.9.13.16 20.23.27.30
	不燃物	6.20	3.17.31
農協前～農協倉庫～給食センター～道少田～教員住宅～伏木田～大塩	可燃物	2.5.9.12.16 19.23.26.30	2.6.9.13.16 20.23.27.30
	不燃物	6.20	3.17.31
真坂～寅卯平～茅～酒垂～滑石～塚本～折戸～宝木～水口～落合～官沢コース	可燃物	4.11.18.25	1.8.15.22.29
	不燃物	5.19	2.16.30
石井草～前田～鬼越～戸倉～菅田～沼野沢～岩野草～薄ケ久保コース	可燃物	4.11.18.25	1.8.15.22.29
	不燃物	27	24
越虫～青生野～葉貫～戸草～蕨ノ草～湯ノ田～中沢コース	可燃物	4.11.18.25	1.8.15.22.29
	不燃物	4.18	1.15.29
官代～楢久保～遠ケ竜～内ケ竜コース	可燃物	4.11.18.25	1.8.15.22.29
	不燃物	6.20	3.17.31
鮫川分校（木曜のみ）～鮫中	可燃物	2.5.9.12.16 19.23.26.30	2.6.9.13.16 20.23.27.30
	不燃物	5.19	2.16.30

今月の納税

固定資産税　第二期
国民健康保険税　第二期
国民年金保険料

納期限　７月25日

心あたたまる寄附

（村社会福祉協議会）

○大石草　芳賀　克美様
亡父（市之助様）の遺志により　三〇、〇〇〇円
○虹ケ沢　石井　定己様
亡父（勝男様）の遺志により　三〇、〇〇〇円
○宝木　藤田　俊次様
亡母（ミヨ様）の遺志により　三〇、〇〇〇円