広報
さめがわ

今月の人口
（6月1日現在）

		前月比
人口	5,370	（－7）
男	2,647	（＋3）
女	2,723	（－10）
世帯数	1,126	（　0）



良質の一番草を収穫

乾草供給センターの乾草収穫が、例年より1週間早く始まりました。天候に影響されやすい作業だけに、雨季に入る前に一番草の良質乾草をより多く生産しようと乾草供給センター職員、作業員が張り切っています。

今年も300トン以上の収量を見込んでいます。

観光施設の整備も進み、毎日のように観光客が訪れ、草地へのごみの投げ捨ても多くなりました。緑の景観を守るため、ごみの持ち帰りをお願いします。

平成2年
6
No. 438

おもな内容

館山公園オープン……2
転作現地確認……3
村史編さん事業スタート……4
中学校陸上郡大会総合優勝……5
保健婦だより……6
農委だより……7
むらのできごと……8・9
公民館だより……10
文芸……11
お知らせ……12

発行／編集　鮫川村総務課　　塙町　佐藤印刷所

緑地休養施設
館山公園
北広場オープン



▲あずま屋

新林業構造改善事業の生活環境施設整備事業として、緑地休養施設「館山公園」の北広場がこの度開園しました。

館山公園は、山村開発センターの裏山にあり、平成元年度、二年度の二か年で事業が全部完成する予定ですが、今回元年度に三、五七〇万円の事業費で北広場が完成しました。

北広場には、あずま屋をはじめ、吊り橋やロープウェイなどの木製遊具があり、また駐車場や便所も整備されています。

二年度には、芝生の上でくつろげる中央広場、美しい阿武隈の山並みが見える展望台等が完成する予定です。

館山公園は、子どもたちが木に親しみながら遊べる憩いの場として、また森林浴や散歩に気軽にご利用ください。



◀木製遊具吊り橋

新緑、木もれ日、紅葉…
美しい自然の館山で
憩いのひとときを

館山公園は
人と森林の
ふれあいの場

館山

館山は、赤坂館の館跡のある山です。

赤坂館は赤坂村を本拠とする赤坂氏が築いたものですが、その時期は不明です。

赤坂氏は白河結城氏に属していましたが、後に佐竹氏の支配下に入り、一六〇二年佐竹氏の転封に従って城主が秋田に移ったとともに廃館しました。

山頂には平場と土塁があり、数段の段築が残っています。

行政相談委員　緑川　操さん

東北管区行政監察局長賞を受賞



緑川操さん（＝大字赤坂西野字仁田）は、長年にわたり行政相談委員として活躍された功績が認められ、このたび〝東北管区行政監察局長賞〟を受賞しました。

緑川さんは、昭和五十四年四月から行政相談委員として行政（国・県・村）に対する苦情や要望、意見などを受付け、行政との間に立ち、その解決にあたる仕事を行っています。

行政相談は、毎月一回（二十日）山村開発センターで相談を受付しているほか、常時自宅で電話による相談も行っています。

教育振興のためにと百万円寄附

矢吹　三郎　さん

このたび、東京都武蔵村山市（＝本村中沢出身）の矢吹三郎さんは、「村の教育振興のために役立ててください」と一〇〇万円を寄附されました。

村では、このご厚意を尊重し、「奨学基金条例」などの一部を改正して、高校・大学・各種学校に在学している学生に奨学金として利用してもらうことにしています。

多額のご寄附ありがとうございました。

水田農業確立対策

6月19日から　転作の現地確認が始まります

水田農業確立対策は今年から後期対策に入りましたが、平成二年度の転作等の現地確認を、六月十九日から六月二十七日まで七日間にわたり、八班編成で行います。

今年の転作等目標面積は、一七〇ヘクタール（他用途利用米生産面積を含む）で、昭和六十三年の冷害で減らされた昨年の目標面積より六ヘクタール増えています。

今年も一〇〇％達成されるよう農家の皆さんの特段のご協力をお願いします。

転作等現地確認表

確認日	時　間	該当農事組合名
6月19日（火）	午前9時30分	越虫
6月20日（水）	午前9時	切払．西野．熊野．滝．塚本．塩倉
6月21日（木）	午前9時	西部．西山第一．西山中央．追木．余所内．大平．折戸．宝木
	午後1時30分	大沢
6月22日（金）	午前9時	岩野草．西山四区．新宿．真坂．大塩．官沢．馬場．石井草
	午前11時	薄ケ久保
	午後1時30分	前田
	午後3時	東真坂
6月25日（月）	午前9時	官代．大石草．遠ケ竜．大房．東野．葉貫．戸草上．大竹
	午後1時30分	内ケ竜上．内ケ竜下．戸草新立．戸草下．木戸沢
	午後2時	広畑
6月26日（火）	午前9時	前沼．中沢．二反田．鍬木．福田．田尻．福原
	午後1時30分	中野町
6月27日（水）	午前9時	中山
	午前9時30分	大戸中．関口一．関口二．世々麦．大犬平一．大犬平二．江堀．西谷地
	午前11時	下
	午後1時30分	木之根．江竜田一．江竜田二．丸谷地．青生野

県政モニターに
石井清重郎さん



る平成二年度県政モニターに、石井清重郎さん（＝大字富田字中沢）が選ばれました。

六月一日、福島市知事公館で委嘱状交付式が行われ、県内のモニター一二五人に県知事から委嘱状が交付されました。

任期は平成二年六月一日から平成三年五月三十一日までの一年間です。

県政についての意見、要望などを県に提出したり、県からのアンケート調査に回答す

村史編さん事業スタート！

五月二十九日、山村開発センターにおいて第一回村史編さん委員会が開催されました。

委員は、村内の学識経験者等から選ばれ、委員長の芳賀村長から委嘱状が交付されました。

会議では、村史編さん事業の概要、平成二年度の事業計画が審議され、今後の事業内容等について検討が加えられました。

この事業は、ともすれば忘れ去られ散逸しつつある私たちの郷土の礎を築きあげてきた祖先の貴重な文化遺産をわかりやすく記述し、郷土史、自治体史としての歴史をあきらかにすることを目的として実施されるもので、平成二年度から本格的に実施されます。

主な事業は、編さん委員会で決定された事項に基づき、村史編さん室で進められていきますが、史・資料の収集、解読等、村民の皆さんのご協力をなくしては完成することができませんので、編さん室の職員等がお伺いする際はご協力をお願いします。

（村史編さん室☎四九－三一〇六）

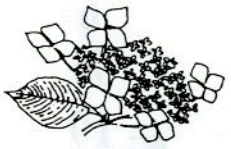

村史編さん委員会委員

	役職	氏名
委員長	村長	芳賀文雄
副委員長	村助役	緑川清幸
〃	教育委員会教育長	前田守保
委員	村議会議長	蛭田一
〃	教育委員会委員長	芳賀弘
〃	村議会文教厚生委員長	関根勝義
〃	同副委員長	湯坐清男
〃	村総務課長	鈴木英亮
〃	村企画調整課長	鷺野谷武志
〃	行政区長会長	松本好雄
〃	古文書を読む会	青戸良一
〃	文化財保護審議会会長	前田栄美
〃	文化財保護審議会委員	関根一好
〃	〃	円谷菊重
〃	〃	北條平
〃	〃	山形美保

農業委員会委員一般選挙

県内市町村の農業委員会の選挙による委員の任期は、その大半が今年七月十九日をもって満了するので、その任期満了前三十日以内に一般選挙が行われます。

今回は、来る七月十五日に本村を含め、全国統一して一斉に選挙が執行されます。

◇ 告示日　七月十日

◇ 選挙期日　七月十五日（日）

◇ 選挙すべき委員の数　十二人

なお、立候補届出等の説明会は、後日回覧等でお知らせします。

（鮫川村選挙管理委員会）

農業委員会
委員一般選挙
投票日
七月十五日（日）

土砂災害防止月間
6月1日～6月30日
みんなで防ごう
土砂災害

東白川郡中学校陸上競技大会
総合優勝
大会新４

東白川郡中学校陸上競技大会が、五月二十四日に棚倉町総合運動広場で行われ、鮫川中学校からも多数の選手が出場し、個人で一一種目第一位、うち大会新記録が四、総合で優勝の記録を残しました。

鮫川中学校の総合優勝は、昭和四十一年以来二十四年ぶりで、中学校統合以来初の総合優勝を果たしました。

種目別成績は次のとおりです。



◆男子

▽得点　鮫川中学校＝第一位（一五七点）

▽一年百㍍②鈴木隆裕13秒4▽二年百㍍①森紀幸12秒8▽三年百㍍③石井幹夫12秒6▽二百㍍②前田大助26秒4③森紀幸26秒8▽四百㍍①坂本長生56秒9②舟木裕樹57秒7▽八百㍍①松本和2分10秒9（大会新）②湯坐秀弥2分10秒9（大会新）▽一年千五百㍍三種B②斎藤隆幸▽四百㍍リレー（低）①鮫川中51秒4▽八百㍍リレー②鮫川中1分40秒9（大会新）

◆女子

▽得点　鮫川中学校＝第二位（七九点）

▽二年百㍍③鈴木和愛14秒4▽三年百㍍③関根麻貴14秒5▽二百㍍③鈴木和愛29秒6▽八百㍍③円井こずい2分32秒5▽百㍍ハードル②関根麻貴18秒1▽走高跳①円谷恵1m41cm▽走幅跳①鈴木里実4m36cm②我妻貴美子4m24cm▽砲丸投①円谷さゆり9m24cm③佐川和枝9m12cm▽三種A②根本百代③小松由紀▽四百㍍リレー③鮫川中56秒3①関根満5分12秒7▽二年千五百㍍①諸橋忠男4分40秒2（大会新）②舟木敏勝4分43秒5▽三年三千㍍①湯坐秀弥9分50秒5②北條訓10分01秒8▽百十㍍ハードル①柿沼崇17秒0②石井幹夫18秒6▽走高跳①芳賀篤徳1m75cm（大会新）②前田大助1m60cm▽走幅跳②柿沼崇5m75cm▽砲丸投②鈴木三樹雄10m50cm▽棒高跳③藤田大樹2m60cm▽三種A②芳賀正洋③森隆之▽

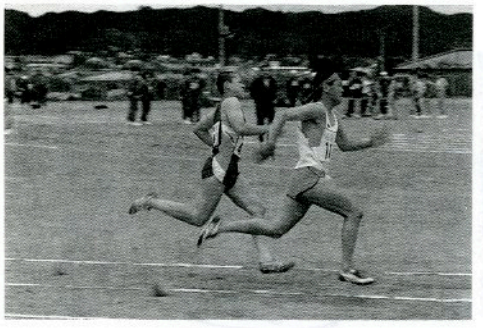

あなたの愛に感謝します

平成二年度の献血目標本数が、元年度より三二本多い三六四本となり、献血車が四回来村します。

一回目の献血を、五月十七日村内五会場で行いましたが、九二人（うち一二人が四〇〇㎖献血）の方々からご協力をいただき、ありがとうございました。

献血に協力された方々は、次のとおりです。（敬称略）

◎は四〇〇㎖献血者です。

▽緑川史郎▽吉成仁美▽瀬谷八洲▽星奈水子▽嶋明子▽津田登美▽石井幸男▽芳賀清子▽蛭田セツ子▽瀬谷祐治▽河野キチ▽小松幸子▽藤田セツ子▽寺島和子▽芳賀誠一▽赤坂和子▽大平啓子▽◎小松重雄▽湯座セキ子▽松本君子▽添田サチエ▽増谷隆夫▽川又清人▽高坂修一▽鈴木三千男▽須藤好▽鈴木治男▽大内二三夫▽関根武捷▽◎関根亘▽石井良夫▽本郷秀季▽添田剛弘▽舟木正博▽青戸正彦▽木村昭則▽◎斉藤実▽鈴木守弘▽斉須寛一▽◎鷲野谷弘行▽◎藤田洋美▽湯坐達雄▽佐藤博▽◎須藤泰助▽藤田俊美▽◎小嶋満▽◎生田目丈夫▽北條水城▽村山義美▽◎円井正男▽窪木マサ子▽霜田和子▽中川西淳子▽矢吹すみ子▽佐藤ゆかり▽円井節子▽鈴木令子▽青砥ハツ子▽宗田うら子▽前田甲子▽近藤昌子▽須藤ヨシ子▽須藤カヨ▽矢吹比佐子▽鈴木初枝▽鈴木三起子▽白坂寛▽松本克男▽矢吹善信▽大竹徹▽平井秀一▽◎青戸秀樹▽緑川常之▽蛭田祐子▽大竹とし子▽大河内正男▽緑川幸汪▽◎前田正喜▽生田目光枝▽関根フク子▽関根英男▽緑川政芳▽湯座和男▽金沢一四▽高杉晃▽前田サト▽芳賀義美▽◎鈴木義延▽湯坐きみ子▽生方利夫▽生方スミ▽大池義圀



お元気ですか

保健婦です 貧血を防ごう

貧血には、大きく分けると体のどこかに病気があっておこるものと、食事からの鉄分の摂取不足などからおこる鉄欠乏性貧血があります。

一般的には、鉄欠乏性貧血が多く、現代女性の20～30%に貧血がみられると言われています。自覚症状がなくても貧血の場合がありますから、貧血症状がある時には、その原因をはっきりさせましょう。

▽正常値でも貧血予備軍かも!?

肝臓などに、貯蔵鉄というものがありますが、鉄分が不足する状態が長く続くと、貯蔵鉄さえも使い切って、本当の貧血になってしまいます。貧血は気がつかないうちにやってきます。あなたも、貧血予備軍かも!?

▽貧血の症状

- 疲れやすい、脱力感
- いらいらする
- 食欲がない
- 息切れ、めまい
- 頭痛

▽鉄欠乏性貧血の原因

- 病的出血（生理、がん、痔出血、子宮筋腫など）
- 吸収障害（胃切除、慢性胃炎など）
- 食事（偏食、欠食、ダイエット、主婦では簡単な昼食）

▽鉄欠乏性貧血の人は？

- 一日三食、栄養のバランスのとれた規則正しい食事を。
- 適度な運動で、胃腸の働きをよくしましょう。
- 鉄分の多い食品をとる。特に肉、魚、卵などの動物性たん白質は鉄の吸収がよいので、不足しないようにする。

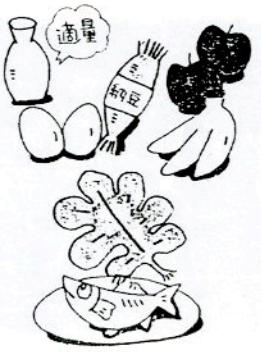



- 鉄の吸収を助ける食品も一緒に食べる。葉酸→緑黄色野菜・レバー　ビタミンB_{12}→レバー・のり・貝類・血合い肉など　ビタミンC→さつまいも　緑黄色野菜・いちご・みかんなどの果物類
- 食後（30分）に濃い茶を飲まない。タンニンが鉄の吸収を妨げる。やむを得ない時は玄米茶を。
- 鉄製の調理器具を使う。

WHOの貧血判定基準

（この値に達しないときは貧血）

適用対象	ヘモグロビン量（g／dl）	ヘマトクリット値（%）
成人男子	13	39
成人女子	12	36
成人女子（妊婦）	11	33

はじめまして 保健婦です



鮫川村役場に勤務するようになって、二か月余りたちました。この間、どこかでお目にかかっている方もいると思いますが、改めて、自己紹介をさせていただきます。

名前は、古市祐子です。高校卒業後、福島県立医科大学附属看護学校を経て、福島県立総合衛生学院の保健学科を今年三月、卒業しました。

現在は、矢祭町の自宅から45～50分かけて、車で通勤しています。同じ郡内に暮らしていながら、私個人としては、鮫川村の住民の方との交流は、全くありませんでしたので、これからなるべく、皆さんと接する機会を、多くもてるようにしていきたいと思います。

そして、住民の皆さんが、より健康な毎日を過ごせるよう、お手伝いしていきたいと考えています。その一端として、各自が健康に関心を持って、自らの健康管理を行っていくことができるように、皆さんと一緒に考えたいと思っています。

私自身、保健婦の免許を取得したばかりで、未熟な点もありますので、その点については、常に努力を怠らないで頑張っていくつもりです。少しでも皆さんのお役に立てるよう努めたいと思いますのでどうぞよろしくお願いします。

農委だより

農業委員会委員の改選にあたって
農業委員の使命と役割

農業委員会の選挙による委員の任期が来る七月十九日で満了になります。

これに伴い、三年に一度の農業委員の統一選挙が、七月十五日（日）に行われることになりました。

農業者が自ら選んだ委員で組織される農業委員会は「土地と人」の問題を預かる行政委員会であると同時に、農業・農業者の利益代表機関として大きな役割をもつもので、この選挙は農業者にとって最も身近な選挙です。

・この機会に改めて農業委員に期待するものは何か、またどのような使命と役割をもっているのかを考えてみましょう。

《重要な地域農業の推進役》

農業委員会は、昭和二十六年に発足し三九年が経過しました。

今回の農業委員会委員統一選挙は第一四回目となります。「農地改革から農業改革へ」という使命を担って、激動する農業情勢のなかで、構造政策の推進、農地流動化の推進、担い手育成の推進等着実に進みその活動は社会的にも高く評価されております。

しかし、わが国農業は現在農産物市場開放の一層の進展と外圧の拡大、農産物の過剰と価格の低迷、担い手の急速な減少と高齢化の進行、遊休・荒廃農地の増大など解決すべき新たな課題に直面しております。

正にこうした課題に応えられるものであります。

とりわけ農業委員会は農用地の利用関係の調整が法令業務として明確化され、農地流動化をはじめとする構造政策の中心的実施推進機関として大きな期待と責任を持つことになりました。

平成元年九月十一日に施行された「農地二法」は、正にこうした課題に応えるものであり、この農地二法の施行を踏まえ、地域農業の構造改善を進めるためには、農業委員活動体制の整備強化、構造政策推進会議運動への主体的かつ積極的な取り組み、担い手の自主的組織化と農業経営の確立運動の支援・助長等が農業委員会の主要課題となっております。

また、農地転用許可基準の三〇年ぶりの改正、農地の市民的利用に道を開いた「特定農地貸付法」の施行など、農地をめぐる新たな状況に対応して、農地の乱開発を防止し優良農地を守るための適正な農地行政の執行、農地本来の農業的利用と、地域活性化のための市民的利用・非農業的利用との調整等、地域レベルでの農地の公的管理主体としての農業委員会の役割と主要性が一層高まっています。

一方、去る四月二十五日に成立しました「改正農業者年金基金法」は、制度の長期安定と構造政策年金としての機能を強化すること等をねらいとしていますが、農業委員会が行う年金業務についての位置づけも政省令でもって明確化される方向にあります。

また、同法の国会審議過程においても、加入促進や高齢農家対策など、制度の維持発展等について、農業委員会に対する期待が強く示されつつあります。

こうした農業委員会に寄せられた大きな期待に応え、その使命と役割を推進するためには、自らの意識改革と体質の改善に取り組み、実践的かつ創造的な農業委員会活動を確立することが求められており、今後ますます農業委員の任務は重要になります。

農業委員紹介

新しい農業委員に

関根　正一　さん
緑川　勤　さん

鮫川村農業協同組合理事の改選に伴い、農協推せんの農業委員に、関根正一さん（萩ノ沢）が選任されました。また、東白川農業共済組合推せんの農業委員として、緑川勤さん（仁田）が選任されました。



関根　正一さん



緑川　勤さん

あま～い いちごだよ！



▲５月23日　鮫川保育所の子どもたち

鮫川保育所と渡瀬保育所では、園外保育の一環として棚倉町流のいちご園で、いちご狩りを行いました。

真っ赤ないちごを葉のあいだに見つけると、小さな手でいちごを摘んだり、食べたりして楽しく過ごしてきました。



▲５月24日　渡瀬保育所の子どもたち

西野みどりの少年団で 探鳥会

西野みどりの少年団では少年団の年間活動の一つとして、〝探鳥会〟を実施しました。

５月13日午前５時、西野小学校に全児童と保護者の皆さんが集合、鳥獣保護区内を五つのコースに別れ、双眼鏡をのぞきながら、区域内に生息する小鳥の姿を追い、鳴き声を聴き別け、小鳥の名前を確認しながら、楽しく散策しました。

この朝、キセキレイ、カッコー、ヤマガラ、ヒヨドリ、マガモ、ホオジロ、スズメ、カワラヒワ、シジュウカラなど約16種類の小鳥の生息が確認されました。

このあと、参加者全員で頭割地内の県道沿いに花の植栽を行いました。



しあわせ 金婚夫婦表彰

該当者は 申し込みを

福島県老人クラブ連合会と福島民報社の共催による「しあわせ金婚夫婦表彰」が次により実施されますので、該当される方は役場住民課（福祉係）又は各地区の老人クラブ会長さんに申し込んでください。

一、表彰該当者

昭和十五年一月一日から同年十二月三十一日までに結婚した夫婦。

昨年、届出漏れのため表彰されなかった方も該当しますので申し込んでください。

二、受付期間

五月一日から六月三十日まで。

その他詳しいことは、村役場住民課（福祉係）にお問い合わせください。

公共預託牧場開牧



東白川管内四町村で運営している東野牧場・戸草牧場が、去る五月十一日に開牧しました。

今年の放牧申し込みは四五頭あり、管内農家の和牛、乳牛が健康検査、体重測定のあとイアータックを付け、それぞれの牧場に放牧されました。

健康で低コスト繁殖肉用牛生産のため畜産農家の方々は是非ご利用ください。

鮫川小学校運動会



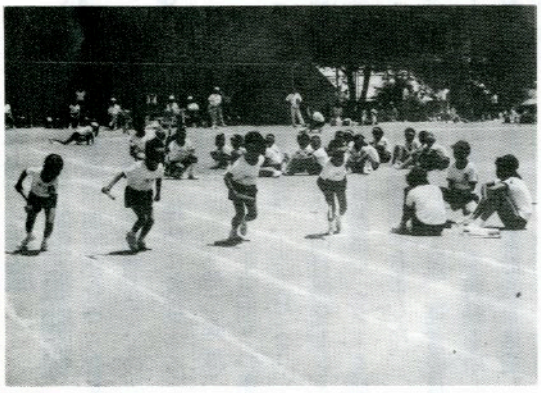

５月27日、鮫川小学校の春季大運動会が五月晴れの下、鮫川小学校校庭で行われました。

気温29℃の炎天下、鮫川騎馬戦や紅白リレーなど、練習の成果が発揮されました。

胃がん検診

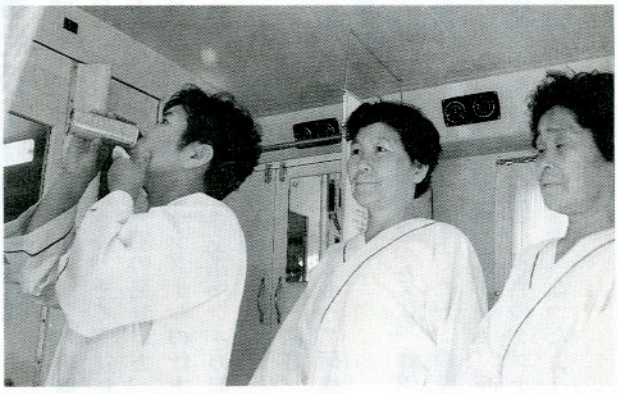

今年も六月一日から十一日までの八日間、村内六会場で胃がん検診が実施されました。

開始時間の朝六時三十分頃には、どの会場も受診者でいっぱいになりましたが、毎年検診を受け慣れているためかスムーズに実施されました。

暮らしのワンポイント　網戸の手入れ

風だけは中に入れて、蚊やハエなどは通せんぼ――夏は網戸が活躍する季節です。

さて、物置などに収納していた網戸を、一年たって引っ張り出すと、網の目にかなりのホコリが目立ちます。

ホコリは、掃除機を使うと簡単にとれますが、網戸に掃除機を直接かけたのでは、網戸を通して空気を吸い込むだけです。網戸の片側に新聞紙を張りつけ、掃除機をかけると、網の目のホコリを上手に吸いとることができます。

ぞうきんで、網戸のホコリをふきとるのはかなりやっかいです。特に濡れぞうきんでふくと、汚れはとれずに広がるだけ。強くこすって汚れをとろうとすれば網がゆるんでしまい、見栄えが悪くなりがちです。ぞうきんで、網戸の汚れをふきとるのはやめたいものです。

公民館だより

ふるさと文化ふれあい教室

平成二年度の学習はじまる

昔の生活用品、遊び道具の製作、行事の再現等、高齢者による指導を受けながらふるさとの文化を伝承する「ふるさと文化ふれあい教室」は、三六名の参加申し込みと三三名の協力承諾があり、平成三年二月まで毎月一回実施しますが、六月三日に開級式と第一回講座を二二名の学級生と一七名の指導者が参加して開催されました。

前田公民館長が開級のあいさつ、教育長、鷲野谷老人クラブ連合会長が一〇回にわたる学習への期待を述べ学級生を励ました後、学習上の心構え、学習日程及び内容の説明をして開級式を閉じ、ただちに第一回目の学習「ウォークラリー」に移りました。

講座は、ウォークラリーの進め方等の説明後、高齢者と学級生が混合で五人一組の班を編成し、約六kmのコースのところどころで課題を解いたり、昼食をとりながら約二時間三十分にわたって歩きました。

歩くことにかけては子供たちの元気が勝っていましたが課題を解くとなると高齢者が頼みの綱で、互いに助け合う姿がとてもほほえましく見えました。

全員到着後、課題に附随した学習や昔の状況等の解説を混じえて解答を発表し、一位から三位までの班に賞品の授与を行い、第一回目の講座を終了しました。



▲課題を解く参加者

平成二年度 社会学級開級

家庭や地域社会から敬愛され、常に高齢者としての立場を保ち、地域に貢献することを目標に、平成二年度の社会学級（第二十三回）の開級式を五月二十一日より六日間にわたり山村開発センター及び各区集落センターを会場にして開催されました。

開級式終了後、運営委員の選出を行い、委員長を中心に今年度の学習計画を協議しました。

最後に第一回講座として、村交通指導員緑川正昭さんを講師に招き、「高齢者の交通安全」と題した講話を聞き各々が身近な問題としてとらえ、自覚と認識を深めました。

各学級の役員は次のとおりです。

教室	委員長	副委員長	学級生数
西野	矢吹喜一	佐藤龍雄	四〇名
西山	阿久津光翁	根本弘	四四名
中央	鈴木友蔵	佐藤周二	三一名
富田	石井光男	吉保重利	二七名
渡瀬	芳賀登	近藤シゲ	二五名
青生野	矢吹由栄	鈴木清司	二二名

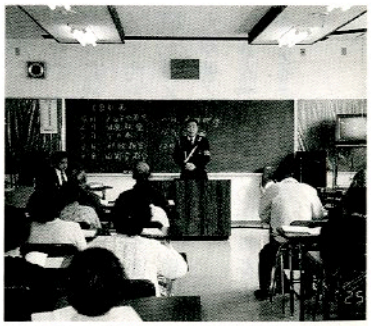

▲熱心に講話を聞く学級生の皆さん

バレーボール審判技術講習会開催

六月十日に開催される健康づくり夏季球技大会に向けてバレーボールの審判技術を身につけてもらおうと、六月五日、農業者トレーニングセンターにおいて、バレーボール審判技術講習会を開催しました。

講習会には、夏季大会に出場登録した各チームの監督選手約六〇名が参加し、九人制と八人制に分かれ、九人制は体育指導委員の菊地常夫さんと岡部由美子さん、八人制は芳賀登さんが、実技指導を行いました。

試合の進め方、ルールの概要説明の後、さっそく実技に入り、反則行為の見分け方、笛の吹き方、シグナルの仕方等模擬試合をする中で、その都度指導を受ける形で実施され、一人づつ順番に主審、副審、線審も交替で身をもって研修しました。

参加者が多かったため、特定の人に限られましたが、模擬試合の選手役の参加者も、反則行為の状態、審判のシグナル等大いに参考になったようでした。

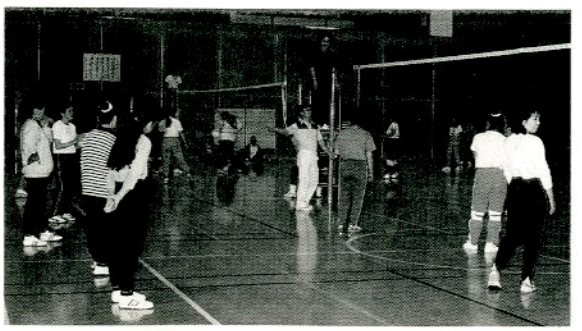

◀指導を受ける皆さん



俳句

横座　矢吹　茂
ぜんまいを干す一まいの古むしろ
新宿　斉須　信子
苗植えてもう一つの夢重ね見る
道少田　山本五十鈴
この峡を守れと藤の花呼応
大塩　矢吹　呂孝
田植終えいろりを囲む祝い酒
反田　小山田清哲
山ざくら花びら散らす父の棺
宿ノ入　田中　義明
山寺の杉のこずえを覆う藤
鮫川高校　沢　草二
唐突に半生は過ぐ吹き流し
鮫川高校　芳賀由美子
大空にふくれあがれる鯉幟り
鮫川高校　佐藤　明広
じゃがいもの種まく老婆暖かき
押野　山本　恵子
れんぎょうの黄のふくらみや
登校道
道少田　山本　朗史
蛙田の闇冴え〳〵と流れ澄む

短歌

名下　須藤美代子
いっせいに新樹となれる袋田の店先に鮎の焼けるにおいす
福原　蛭田　正
春の陽をあびて久しに鍬打てば盛りかえる畑の土の香匂う
関口　藤田　マサ
わが家の孫ははやくも六年生背だけは吾を追い越している
広畑　岡部ヒサ子
タンポポの綿毛は夢をささやかれふわり飛びたつ風とのロマンス
棚橋　関根　一好
嘘言いませんと言う国をアメリカの不信度はや四十パーセントとて
岫長　北條　平
定年となりたる年の桜花永遠に咲きつげと酒酌み交す
前沼　岡部世志江
ペダル踏む音さわやかに少年の新聞配達笑顔すがしく
酒垂　石井　カヤ
吾が庭の吉野桜も咲き盛り日毎に眺むる心たのしも
新宿　関根　京子
すこやかに今日ある命しみじみと若葉の空気胸深く吸う
大石草　鈴木イミ子
雨晴れて芽ぶける山に半円の虹かかりいてあかるき夕暮れ
青生野　吉成　タカ
わが歌を額におさめてかゝぐ部屋朝の目ざめに読むはすがしも
越虫星　武
吾が部落見おろす丘に櫟苗植えつゝ、歌碑を建つる望み湧く
新宿　杉山　忠男
同期なる友の死報は順を追う傘寿ともなり老い深まれば

年金

国民年金の加入手続きをしましょう

人生八十年といわれるようになり、老後が長くなっています。

国民年金で安心した老後を迎えるため、国民年金に加入しましょう。

また、国民年金の各種届出は、人生の節目節目、たとえば、転出転入、就職、転職、退職、結婚などのときに届出をしなければなりません。

特に、第三号被保険者（サラリーマンの妻）は、配偶者の転職や退職のときにも届出が必要ですので、忘れないようにしましょう。

二つ以上の年金が受けられるようになったときは速やかに手続きをしましょう

公的年金制度では、老齢や障害、死亡などの要件によりそれぞれに年金が支給されますが、原則として一人一年金です。

年金を受けている方が、他に公的年金を支給されるようになった場合は、速やかに届出が必要です。

もし届け出がありませんと後で年金を返していただくことになったり、年金額が調整されたりすることになります。

詳しくは役場住民課、又は、郡山社会保険事務所におたずねください。

税務職員募集

（税務大学校学生）

人事院・国税庁では、税務職員（税務大学校学生）を募集しています。

税務職員は、国家公務員採用Ⅲ種試験（税務）に合格した人の中から採用されます。

○受験資格
昭和四十五年四月二日から昭和四十八年四月一日までに生れた人

○試験の程度
高校卒業程度

○受験申込受付期間
平成二年七月四日（水）から平成二年七月十一日（水）まで

○受験申込先
希望する受験地の人事院地方事務局へ

○試験日と試験内容
第一次試験（教養試験、適性試験、作文試験）

○合格者発表
第一次試験合格者発表は十一月二日（金）

なお詳しいことについては、仙台国税局人事二課、各税務署総務課におたずねください。

心あたたまる寄附

（村社会福祉協議会）

○　田尻　高久　和雄様
亡母（ミツ子様）の遺志により　三〇、〇〇〇円

心配ごと行政相談

6月20日（水）
午前10時～午後3時
山村開発センター

なお、午後1時から午後3時までは、弁護士が相談に応じますので、ご利用ください。

児童手当の現況届は6月30日までに

児童手当を受けている方は、毎年6月30日までに現況届を出さなくてはなりません。これは児童手当を受けている方の前年の所得と、6月1日現在の養育の状況を確認するためです。この届をしませんと6月分からの手当が受けられなくなりますので、期間内に必ず提出してください。

▽　問い合わせ先
役場住民課福祉係
☎　四九－三一一一

たばこは村内で買いましょう

村内の小売店でたばこを買うと、一〇本入り二二〇円で三九円九四銭の税金が鮫川村に入ります。

昨年は、一、三五〇万円のたばこ税が入りました。

たばこ税は、鮫川村の貴重な財源となりますので、たばこは村内の小売店で買いましょう。

お誕生おめでとう

住所	赤ちゃんの名前	出生月日	保護者
鬼越	圓井　敏彦	5／5	圓井　彦徳
前田	前田龍之介	5／12	前田　均

おくやみ申し上げます

6月

住所	亡くなられた方	年齢	世帯主
大平	関根　邦芳	26	関根　清
田尻	高久ミツ子	78	高久　和雄

休日のお医者さん

月日(曜)	当番医院		
	棚倉町	塙町	石川町
6月17日(日)	阿部	根本	添田
24日(日)	藤田	厚生病院	味原
7月1日(日)	杉山	—	中島
8日(日)	和田	石川	大野病・円谷医
15日(日)	勝田	—	石川中央
22日(日)	菅原	—	務川
29日(日)	大木	中島	田中

ゴミは収集日に

収集コース	種別	6月	7月
江竜田～中野町～福原～彦次郎～鍬木田～前沼～広畑～湯ノ田～巡ケ作～役場～保育所コース	可燃物	4.7.11.14.18 21.25.28	2.5.9.12.16 19.23.26.30
	不燃物	8.22	6.20
農協前～農協倉庫～給食センター～道少田～教員住宅～伏木田～大塩	可燃物	4.7.11.14.18 21.25.28	2.5.9.12.16 19.23.26.30
	不燃物	8.22	6.20
真坂～寅卯平～茅～酒垂～滑石～塚本～折戸～宝木～水口～落合～官沢コース	可燃物	6.13.20.27	4.11.18.25
	不燃物	7.21	5.19
石井草～前田～鬼越～戸倉～菅田～沼野沢～岩野草～薄ケ久保コース	可燃物	6.13.20.27	4.11.18.25
	不燃物	29	27
越虫～青生野～葉貫～戸草～蕨ノ草～湯ノ田～中沢コース	可燃物	6.13.20.27	4.11.18.25
	不燃物	6.20	4.18
官代～楢久保～遠ケ竜～内ケ竜コース	可燃物	6.13.20.27	4.11.18.25
	不燃物	8.22	6.20
鮫川分校（木曜のみ）、～鮫中	可燃物	4.7.11.14.18 21.25.28	2.5.9.12.16 19.23.26.30
	不燃物	7.21	5.19

今月の納付

村・県民税　第一期
国民健康保険税　第一期
国民年金保険料
納期限6月25日

6　月　17　日	納税組長会議
6月1日～30日	土砂災害防止月間
6月1日～30日	農薬危害防止運動実施月間
7　月　1　日	河川清掃