広報 さめがわ

今月の人口
（5月1日現在）

		前月比
人口	5,377	(+13)
男	2,644	(+5)
女	2,733	(+8)
世帯数	1,126	(+7)



21世紀の主人公たち

学校給食センターでは、野外で給食を楽しく食べてもらおうと春と秋の2回「野外給食」を実施しています。

渡瀬小学校では、校庭のチューリップを見ながら、青空の下でおべんとうを楽しく食べました。

また、鮫川幼稚園では、4月17日、鮫川駐在所の長田部長さん、西野派出所の根本巡査さんと交通教育専門員の緑川正昭さんを講師に迎え、「交通教室」を開催しました。

交通事故防止についてのお話を聞いたあと、実際に道路に出て横断の仕方を学びました。



平成2年
5
No. 437

発行／編集　鮫川村総務課　　塙町　佐藤印刷所

へ　スタート

豊かな自然を活かし　活力ある村づくりをめざして

農村総合整備計画　作成市町村に指定される

近年、農業をとりまく情勢は米を中心とする農産物の生産調整、価格の低迷や、兼業化の進行による担い手の減少、さらには諸外国からの農産物市場開放要求と、内外とも大変厳しいものとなっており、また若年層の流出により依然として過疎が進行しています。

このような現状にあって、各種産業の振興や、生活環境を総合的に整備していく必要があります。

そのために村は、今年度「農村総合整備計画作成市町村」として国（国土庁）の指定を受け二十一世紀を目指した活力ある村づくりを進めます。



農村総合整備計画

農村総合整備計画は、農村のおおむね十年先を見通した総合的な整備に関する村の構想計画として作成するものです。

作成にあたっては、農村のおかれている現状と課題を各種資料及びアンケート等により明らかにしたうえで、総合整備の構想として「農村の将来像」「農林業を中心とした産業の振興」「住みよい生活環境の整備」「コミュニティづくりのための社会組織と地域運営」について長期的に定めるもので、日常生活の利便性、快適性、健康性、安全性等の機能面から見た集落の整備、道路の整備、飲用水及び排水施設、農業用水及び排水施設、あるいは、土地基盤の整備、産業施設の整備、コミュニティ施設等の公共的な整備について総合的に計画するものです。

また、施設運営や、地域の組織活動についても、村民の皆さんの意見やアイディアを十分計画に反映させ、村民参加の農村づくりを進めるものです。

この計画を実現させるため、農村総合整備モデル事業や中山間地域農村活性化総合整備事業を導入する予定です。

農村総合整備モデル事業

農村総合整備計画を作成し国の認可を受けた市町村に対し、農村総合整備モデル事業（モデル事業）が実施されます。

本村では平成三年度に事業計画を作成し、四年度からおおむね十年間にわたり、総額で約十億円の事業が実施される予定です。

モデル事業では次のような事業が計画できます。

一、農業生産基盤整備事業
ほ場整備、用排水施設整備、農道整備など

二、農村環境基盤整備事業
集落排水施設整備、集落道整備、営農飲雑用水施設整備など

三、農村環境施設整備事業
農村環境改善センター、農村公園整備など

これらの中から採択条件に合った事業を地域に応じて実施していきます。

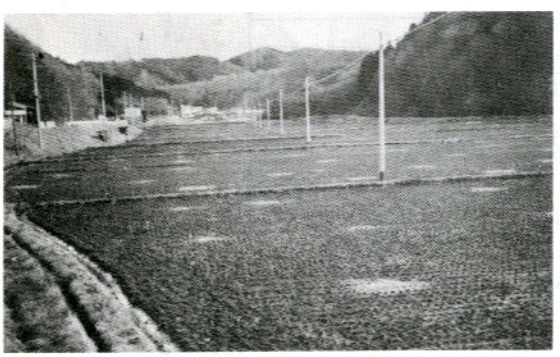

◀ほ場整備の様子

第1回プロジェクト会議開催

平成2年度から始まる「農村総合整備計画」と「中山間地域農村活性化総合整備事業」の計画策定のため、各課等の職員16名の構成で、「プロジェクトチーム」が設置されていますが、このたび、第1回のプロジェクト会議が、農業技術指導センターで開催されました。会議の内容は、農村総合整備計画の概要、村民アンケート案の検討及び農村総合整備モデル事業について2時間半にわたり活発な意見が交されました。



▲熱心に話し合うプロジェクトチーム員

村民アンケート調査にご協力ありがとうございました

農村総合整備計画は、村民の皆さんの意見、意向等に基づき、地域の実態に合った構想づくりを行うものです。このため、さきに実施した全世帯対象アンケート調査の結果を本計画の資料として計画を進めていく予定です。

調査にご協力いただきありがとうございました。

こんにちは保健推進員です！

保健推進員に新しく四二名の方々が委嘱され、会長に高木モトさん、副会長に藤田千枝子さんが選ばれました。

わたしたちはこんな仕事をしています

① 成人病検診の受診勧奨

② 妊産婦、乳幼児、成人及び老人等保健指導を要する方の把握

③ 健康相談、各種検診及び予防接種のための連絡と業務実施への協力

④ 食生活改善に関する知識と技術の普及、指導などです。

お気軽にご相談ください。

氏名	住所	担当区域
白坂　ウメノ	大字赤坂西野字茅131	酒垂、名下、茅、本坂
矢吹　眞智子	大字赤坂西野字虹ケ沢40	頭割、虹ケ沢、滝、仁田
高坂　智枝子	大字赤坂西野字上39	滑石、上、中、西、旗門場、浅屋敷、薮
関根　ツギ子	大字赤坂西野字荻ノ沢22	前折戸、塩倉、前塩倉、荻ノ沢
佐藤　ミツ	大字赤坂西野字火打石51	岫長、火打石、押目、上野町、下野町
舟木　ミツヨ	大字赤坂西野字寅卯平44-3	石ノ花、岡田、欠下、蕨平、草牛、寅卯平
我妻　幸子	大字西山字落合78	鐘撞堂、大久保、落合、横座、吉合
水野　多美	大字西山字追木32	追木、沼野沢、大平
関根　キチ	大字西山字発地岡151	戸倉、発地岡、赤柴、菅田、菅ノ目
水野　リツ子	大字西山字宝木47	岩野草、鍛治平、婦知目賀、宝木、押野、前押野
関根　孝子	大字西山字余所内248	余所内、大沢、水口、田中、土路部
阿久津　澄子	大字西山字折戸74	折戸、後折戸、西野内、沢尻
芳賀　マサノ	大字西山字摺合40	馬場、辺栗、鬼越、摺合、馬生田、東前田
鈴木　ツナ	大字赤坂中野字新宿34	新宿１～３組
小松　サダ子	大字赤坂中野字新宿66	新宿４～７組
宗田　輝子	大字赤坂中野字道少田18	道少田１～２組
鈴木　ツヤ子	大字赤坂中野字伏木田33	道少田３～４組
高木　モト	大字赤坂中野字薄ケ久保15	官沢、薄ケ久保、前田、大塩４
大楽　憲子	大字赤坂中野字大塩95	大塩１～３組
圓井　エイ子	大字赤坂中野字滝平92	真坂、取上、滝平、二本田
斉藤　美津江	大字赤坂東野字広畑27	広畑
宗田　イネ子	大字赤坂東野字官代35	官代
阿久津　キミ	大字赤坂東野字蕨ノ草165	芦ノ草、滝ノ下、蕨ノ草
岡部　照子	大字赤坂東野字大竹49	木戸沢、大竹、草木、戸草下
藤田　夏子	大字赤坂東野字戸草271	伊柳沢、戸草上
中川西　モト子	大字石井草字中内29	内ケ竜、橋久保、大房、中内
森　ミヨ	大字赤坂東野字遠ケ竜151	遠ケ竜、小名沢、大石草、大根屋敷
前田　三代子	大字赤坂東野字前田76	石井、森ノ前、関ノ上、大久保、山口、前田
赤坂　ミサ	大字富田字彦次郎215	前沼、八斗蒔
鷲野谷　和榮	大字富田字二反田184	彦次郎、反田、二反田
松本　アイ	大字富田字鍬木田363	鍬木田
石井　トク	大字富田字中沢357	中沢
蛭田　信子	大字渡瀬字田尻213	田尻、田野上
蛭田　ます子	大字渡瀬字田苗下22	田苗下、福原、中山
小松　マサ	大字渡瀬字大戸中254	下、大戸中
遠藤　美智子	大字渡瀬字上耕地85	中野町、木之根、上耕地
芳賀　喜代	大字渡瀬字西野沢158	江竜田
藤田　千枝子	大字渡瀬字関口174	関下、越虫、関口
棚井　フヨコ	大字渡瀬字青生野１	丸谷地、羽双
岡部　イネ子	大字渡瀬字青生野９	大犬平
大竹　睦子	大字渡瀬字青生野８	江堀、青生野
長久保　ヤエ子	大字渡瀬字青生野10	世々麦、姿平、西谷地

〃赤十字社員〃に加入しましょう

日本赤十字社が活動する諸事業の財政基盤は「社員制度」によって支えられています。

「赤十字社員」とは赤十字が行う人道・博愛に基づく諸事業の趣旨を理解し、赤十字事業及び赤十字思想の発展を支援するため、毎年社費を拠出してくださる方々のことでどなたでもご加入いただけることになっています。

今月は「赤十字社員増強運動月間」になっていますので、これを機会に、是非社員にご加入ください。

赤十字社員にご加入いただく窓口は、役場住民課又は区長さん、地元の民生委員さんの方々です。

5月1日～5月31日

赤十字社員増強運動月間

〃快適な生活環境を守るために〃

清掃指導員増員

本村の生活環境の保全と清掃思想の普及等のため、清掃指導員が設置されておりますが、最近特に空きカンの投げ捨て、廃棄物の不法投棄、河川の汚れが目立っております。

こうした現況の中で監視指導体制強化のため、現在一六名の清掃指導員を二五名に増員して、住みよい快適な環境を築いていくために活動していただくことになりました。

清掃指導員の方々は次のとおりです。

氏名	担当区域
佐藤弘一	火打石、押目、上ノ町、下ノ町、本坂、酒垂、頭割
増子久美	前塩倉、塩倉、前折戸、滑石、上、中、西、浅屋敷
白坂邦次	茅、名下、岡田、欠下、石ノ花、寅卯平、草牛、蕨平
北條平	岫長、荻ノ沢、仁田、虹ケ沢、滝
坂本忠雄	岩野草、鍛治平、婦知目賀、西野内、折戸
緑川勝美	押野、前押野、宝木、追木、沼野沢、大平、余所内
我妻光男	落合、田中、水口、菅ノ目、菅田、土路部、大沢
関根孝之助	戸倉、発地岡、大久保、鐘搗堂、赤柴、棚橋、吉合、横座
鈴木辰男	鬼越、辺栗、馬生田、馬場、摺合、前田、東前田、山口
芳賀末男	新宿、道少田、伏木田、宿ノ入
緑川利清	真坂、二本田、取上、滝平、見渡
矢吹一男	大塩、官沢、前田、薄ケ久保
中川西安正	石井草全域、官代
鏑木正昭	巡ケ作、広畑、内ケ竜、芦ノ草、滝ノ下、蕨ノ草
水野國勝	楢久保、大房、中内、遠ケ竜、大石草、小名沢、唐露
本郷廣美	戸草、葉貫、大竹、草木、木戸沢
生田目定之助	中沢
蛭田東	前沼
鈴木幸夫	彦次郎、二反田、反田
鈴木利男	鍬木田
芳賀操	西野沢、江竜田、大戸中
蛭田梅雄	中野町、上耕地、木之根
蛭田榮次	田尻、田野上、福原、田苗下、中山
芳賀五郎	越虫、関下、関口
大森光枝	丸谷地、羽双、蒲谷地
岡部照夫	大犬平、世々麦、姿平
生田目勝利	赤小名、西谷地、
武藤明	江堀、反谷地、十日塚、青生野
高木正則	鮫川村水産資源保護協会員
舟木忠光	
岡部晃	
斉藤平四	
吉保勝	
蛭田正	
山形昭男	

人権擁護委員に 大楽勝男さん 再任



人権擁護委員の大楽勝男さんに、四月十五日付で、法務大臣から委嘱状が交付されました。

大楽さんは、昭和四十五年から人権擁護委員をつとめられており、今回が七期になり、現在福島県人権擁護委員会副会長の職にあります。

村では、大楽勝男さんのほか、鈴木嘉上さんが委嘱されております。

全国の人権擁護委員は、六月一日を「人権擁護委員の日」と定め、この日を中心として皆さんとともに、一層の人権思想の啓発に努めることを申し合わせておりますので、困りごと、もめごとでお困りの方は、お気軽にご相談ください。

・赤坂中野字大塩
大楽勝男さん
☎四九-二二〇一

・赤坂東野字大石草
鈴木嘉上さん
☎四九-二五二七

5月1日～5月31日 児童福祉月間

地球はステージ 主役は子ども



見えた！ オースチン彗星

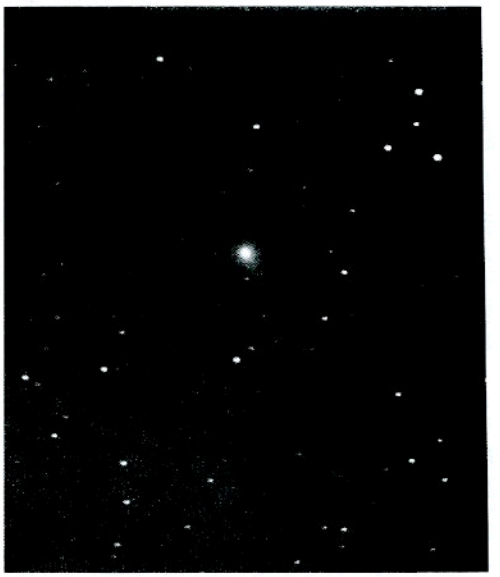

4月30日、午前3時鹿角平
朝日新聞東京本社、天田充佳
記者撮影

「鹿角平宇宙のロマンとの出会い'90」と題して、四月二十九日から五月四日まで、「オースチン彗星観測会」が鹿角平観光牧場で開催されました。

今回の催しは、村づくりおもしろ講座（関根昭二運営委員長）の事業の一環として実施されたものです。

鹿角平観光牧場は、光害がなく、展望三六〇度の天体観測の適地として、天文ファンから脚光を浴びています。

都会ではどこでも夜が明るすぎて星空が見えなくなっています。

全国的にも、特別に「光害防止条例」まで制定し、星空の見える環境を守っている町さえあります。

満天の星空を見られる環境は、現在では村の貴重な資源のひとつであるといえます。

今回の観測会は、日大芸術学部写真学科天文サークルと村天文愛好会（菅野寿彦会長）の協力を得て開かれました。村民はもとより、遠くは東京、千葉、埼玉県からも大勢の天文ファンが訪れました。

県外から訪れた天文ファンは、「鹿角平は環境の良さは勿論、交通の便も良く気軽に来れる所です。これから大いに利用させていただきたい。」と感想を述べていました。

オースチン彗星が地球に最も接近する日は、五月二十五日と予想されています。（午後十時頃に見えます。）

今回かぎりで、宇宙のかなたへ消えていってしまうオースチン彗星を見たい方は、村天文愛好会（菅野寿彦会長☎四九－二八一三）にご相談ください。



ようこそ鮫川村に 竹飛歩学園 第三期生入園式

今年度新たに入園した一九名の子供たちを迎えて、四月六日午後一時から竹飛歩学園で、第三期生入園式が行われました。

遠くは愛媛県宇和町や京都市からの入園生もいました。

入園生を代表して高原逸熙君（千葉県勝浦市）が「テレビで竹飛歩学園を知り、自分の意志で入園を決めました。不安もありますがんばります」とあいさつ。

芳賀村長から、「村、学校、戸草地域住民が協力して子供たちを受け入れますので、安心して学園生活を送ってください」とあいさつがあり、子供たちも保護者もホッとした様子でした。

式終了後、学園手作りの赤飯、なめこのみそ汁、刺身こんにゃく、漬物で昼食をとり、楽しいひとときを過ごしました。

新しい入園者を加えて四九名となる竹飛歩学園の子供たち、鮫川村での生活で、大きく成長して欲しいものです。

〈今年度入園生の出身地〉
◇東京都練馬区三名、足立区一名、杉並区一名、葛飾区一名、、江戸川区一名、北区一名、八王子市一名、◇埼玉県入間郡一名◇千葉県勝浦市一名、浦安市一名◇神奈川県横浜市二名、茅ヶ崎市一名◇京都府京都市一名◇愛媛県宇和町一名◇福島県いわき市一名、会津若松市一名

火の用心

誓います

鮫川小学校 幼年・少年消防クラブ結成!!

「地域から火災をおこさないように」と鮫川小学校では「鮫川小学校幼年・少年消防クラブ」を結成し、五月一日に結団式が行われました。

結団式では、鮫川分署長から手帳とバッチが手渡され、隊員全員で火災予防の誓いのことばを唱和し、決意を新たにしました。

これで村内の少年消防クラブは、西山小学校、渡瀬小学校、青生野小学校に続いて四校結成されたことになります。



▲ 手帳・バッチを受けとる隊員

農業者トレーニングセンター プールオープン

◎ **使用期間**

平成2年5月2日～10月20日（夜間の使用開始については後日お知らせします。）

◎ **使用区分**

1回目	2回目	3回目	4回目
午前9時30分～午前11時20分	午後1時～午後2時50分	午後3時～午後4時50分	午後6時30分～8時20分（7/1～8/31までは午後7時～8時50分）

◎ **休館日**

毎週月曜日と国民の祝日の翌日です。

◎ **使用料**

区分			使用料	区分			使用料
一般使用料	普通券	大人	1人1回 100円		数券	高校生	10回券 400円
		高校生	1人1回 50円			小中学生	10回券 160円
		小中学生	1人1回 20円	専用使用料		午前	2,000円
		幼児	無料			午後	3,000円
	回	大人	10回券 800円			夜間	4,000円



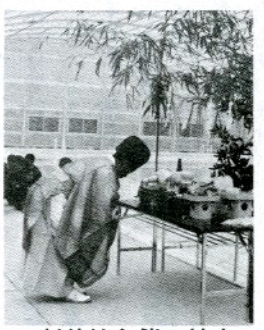

▲村体協主催の神事

交通安全講習会

373人 受講

村交通対策協議会と交通安全協会鮫川支部主催による「交通安全講習会」が、四月十六日から四月二十一日までの六日間にわたり、村内六会場で開催され、三七三人が受講しました。

講習では、「ルール破りの恐怖」と題した映画と、鮫川駐在所長田部長さんのユーモアを交えた講話が行われました。

講話の最後に、〝ある酒酔い運転の悲劇〟と題した交通事故体験（遺書）を朗読すると会場から涙ぐむ光景も見られました。

◎ **会場別**

地区	期日	会場	受講人員
西野	4月16日	西野生活改善センター	56人
西山	4月17日	西山区集落センター	61
中東野石	4月18日	山村開発センター	102
富田	4月19日	富田区集落センター	64
渡瀬	4月20日	渡瀬区集落センター	46
青生野	4月21日	青生野集落センター	44
計			373

◎ **行政区別**

赤坂西野区 六三人
西山区 六一人
赤坂中野区 五六人
赤坂東野・石井草区 四〇人
富田区 六四人
渡瀬区 四八人
青生野区 四一人



▶長田部長さんの話を熱心に聞く受講者の皆さん

保健婦です

ボケのはなし シリーズ3

老いて支える家族の役割

年をとるにつれて、人づきあいは狭くなり、ともすると家庭内だけとか、老夫婦だけの生活になってしまうことも少なくありません。

理解するのが遅くなったり話がくどくなったり、ひとりよがりの考え方をしがちになったり、というような老化をお年寄り自身が気づいて直すということは、きわめて難しいことです。いたずらにお年寄りの間違いを指摘したり、冷やかしたり、笑ったりするのは、是非とも避けたいですね。

家族のささいな言動が、お年寄りのプライドを傷つけ、思わぬ心の負担にならないように、お年寄りのペースに合せた温かい配慮が最も大切になってきます。

もしボケてしまったら

介護は長期にわたることが多いものです。そのため、何よりも介護者自身が心身ともに健全な状態を保つことが大切です。

介護にあたっては、長期的な計画をたてたり、あせらずに、そしてあきらめずに、家族の協力のもとに介護に臨みましょう。

介護の心がまえ10か条

①いつも観察を忘れずに

何がしたいのか、何が欲しいのかを気づいてあげましょう。



②プライドを尊重しましょう

失敗や物忘れを、とがめたり笑ったりしてはいけません。

③ペースを合せてあげましょう

せかさず、ゆっくり待ってあげれば、混乱せず情緒は安定します。



④ひとり（孤独）にさせない

できれば買物や、散歩に一緒に行ってあげましょう。

⑤説得するより納得

それが真実でなくとも、本人が納得するよう、本人に話を合せてあげた方がよい場合もあります。

⑥適当な刺激を与えましょう

会話を多くしたり、簡単な家事を分担してもらいましょう。

⑦話し言葉だけでなく、文字も利用しましょう。

⑧幻想や妄想は否定しないで

真実を話しても聞き入れられないことがほとんどですから、ひとまず相づちをうってから様子をみましょう。

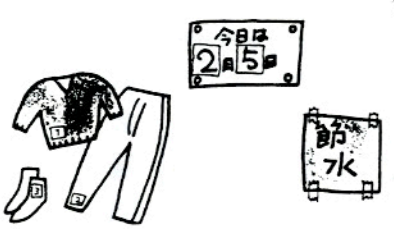

⑨急激な環境の変化を避けましょう

引っ越し、新築など

⑩家族は、保護的、受容的態度を忘れずに

簡単にボケとあきらめないで！

ボケ老人を介護しているがどのように対応したらよいのか？身近に相談できる人がいないのだがどうしたらよいのか？…などお悩みの方は、是非専門医に相談することをお勧めします。

心の健康相談日

日　時　毎月第二・四木曜日　午後二時から

場　所　棚倉保健所

専門医　塙厚生病院副医院長、新国茂先生

※　相談を希望される方は事前に電話連絡をしてください。

TEL　三三－二二四一
又は三三－二二四二

◎詳しく知りたい方は、役場保健婦までご連絡ください。

公民館だより

社会教育委員会等開催

平成二年度の事業計画等審議

平成二年度の始めに当たり、社会教育関係の各委員会が開催され、それぞれの分野での事業実績報告と事業計画等が審議され、貴重な意見が出されました。

社会教育関係の行政、事業については、これらの委員の意見を聞いて実施することとなっております。ご意見、要望等気軽に各委員に相談されるようお願いします。

社会教育委員会

社会教育委員会は、四月二十六日に開催され、前任委員の任期満了に伴い四月一日付で次の方々に委嘱状が交付されました。

社会教育委員の職務は、

・社会教育に関する諸計画を立案すること

・教育委員会の諮問に応じ、これに対して意見を述べることとされており本村の社会教育の方向づけを示す重責を負っています。

社会教育委員

職名	氏名	住所
委員長	本田　光雄	赤坂中野字巡ケ作130-4
副委員長	白坂　邦次	赤坂西野字茅131
委員	宗田　セキ	赤坂中野字巡ケ作21
委員	菊地　辰雄	渡瀬字下178
委員	湯坐　良政	赤坂中野字新宿64

文化財保護委員会

文化財保護審議会は、四月二十一日に開催され、前任委員の任期満了に伴い四月一日付で次の方々が委嘱されました。

その職務は、文化財の保存活用に関する事項について、教育委員会の諮問に応じて調査、審議することとされております。

審議会では、文化財等調査を毎年実施し、埋れつつある伝統文化等の保存に努めており、本年度は俗称調査を実施することとなりました。委員さんが訪問し、お話を伺う場合がありますのでご協力ください。

文化財保護審議会委員

職名	氏名	住所
会長	前田　栄美	赤坂東野字官代65
副会長	関根　一好	西山字棚橋59
委員	北條　平	赤坂西野字岫長193
委員	円谷　菊重	西山字鬼越25
委員	山形　美保	渡瀬字木之根74

体育指導委員会

体育指導委員は、スポーツの実技指導並びにスポーツに関する指導、助言を行い、スポーツの振興を図るために活躍しておりますが、本年度の第一回委員会は四月二十四日に開催されました。

村体協地区体協の主催する大会への積極的な働きかけの必要性等、本村のスポーツの振興と普及活動の具体的方策等について協議されました。

体育指導委員

職名	氏名	住所
会長	生方　利夫	赤坂中野字道少田65
副会長	鷲野谷重一	富田字中沢230
委員	増子　久美	赤坂西野字塩倉14
委員	鈴木　新市	赤坂西野字西31
委員	関根啓太郎	西山字余所内47-1
委員	関根　徳次	西山字戸倉211
委員	岡部由美子	赤坂西野字大塩312
委員	芳賀　義美	赤坂東野字大石草111
委員	矢吹ヨシイ	赤坂東野字芦ノ草80
委員	戸村　正明	富田字鍬木田323
委員	芳賀　登	渡瀬字田苗下44
委員	菊地　常夫	渡瀬字下171
委員	岡部　照夫	渡瀬字青生野7-10
委員	生田目忠一	渡瀬字青生野9

公民館山村開発センター運営委員会

公民館運営審議会並びに山村開発センター運営委員会は、館長の諮問に応じ各種事業の企画実施、並びに山村開発センターの運営利用について調査審議することとされており、第一回審議会を四月十八日に開催し、平成二年度の公民館事業計画と、山村開発センターの施設整備、利用等について協議しました。

公民館運営審議会・山村開発センター運営委員会委員

職名	氏名	住所
会長	吉田　義一	赤坂東野字芦ノ草71
職務代理	根本　伝	西山字岩野草273
委員	本田　光雄	赤坂中野字巡ケ作130-4
委員	江田栄之助	棚倉町字風呂ケ沢51-21
委員	鷲野谷　満	富田字二反田184
委員	宗田　セキ	赤坂中野字巡ケ作21
委員	緑川　義勝	赤坂西野字仁田82
委員	岡部　晃	赤坂東野字広畑24
委員	蛭田　一	渡瀬字福原140
委員	関根　勝義	西山字大平44
委員	松本　好雄	富田字鍬木田235

西野みどりの少年団からしいたけの贈りもの



〝村内の学校の皆さんに食べさせてください〟と西野みどりの少年団から給食センターに生しいたけが届けられました。

これは、みどりの少年団活動のひとつとして栽培しているもので毎年届けられています。

給食センターでは四月二十日に〝まぜごはん〟にして村内の各学校等へ配り〝おいしい〟と大好評でした。

一日郵便外務員

4月20日の「逓信記念日」に鮫川郵便局から「一日郵便外務員」に任命された根津桜さん（東白川農商高校鮫川分校3年）と蛭田マチ子さん（田中ニット勤務）の2人は、役場を訪れ、芳賀村長に郵便物を手渡しました。





商工会婦人部で空カン拾い

4月27日、鮫川村商工会婦人部では観光シーズンに先がけ、国道289号線深沢地内の空カン拾いを行いました。

拾った空カンは、軽トラック2台分!!

〝空カン、ゴミのポイ捨てはやめましょう。〟

第50回国体テーマとスローガン募集

第五十回国民体育大会が平成七年に福島県で開催されます。

県民総参加のもとに、この国体を成功させるため、みんなに親しまれる、しかも、福島県にふさわしい「テーマ」と「スローガン」を広く全国から募集しています。

（募集作品）

テーマ

福島県の風土や文化などを端的に表現し、第五十回国民体育大会の〝愛称〟としてふさわしいもの。

スローガン

大会の主旨や希望などを簡潔に表現し、第五十回国民体育大会の〝合言葉〟としてふさわしいもの。

応募資格

個人・グループ・団体など特に制限はありません。

応募方法

(1) 官製はがき一枚につき、「テーマ」又は「スロー

雨の中 ごくろうさまでした

「みどりの日」、村内一斉に春季清掃を実施しました。

道路沿いの空カンは、多くゴミ集積所は空カンの袋でいっぱいでした。





〝火の用心〟

5月1日に行われた鮫川小学校の幼年・少年消防クラブ結団式で初めて着たユニホーム。1年生から3年生は、法被にはちまき、4年生から6年生は、半ズボンつなぎにヘルメット、スカーフです。

似合いますか？

ようこそ 鹿角平観光牧場へ

ゴールデンウイーク、鹿角平観光牧場は観光シーズンを迎え、家族づれでにぎわい、子どもたちの歓声が新緑の草原にひびいていました。

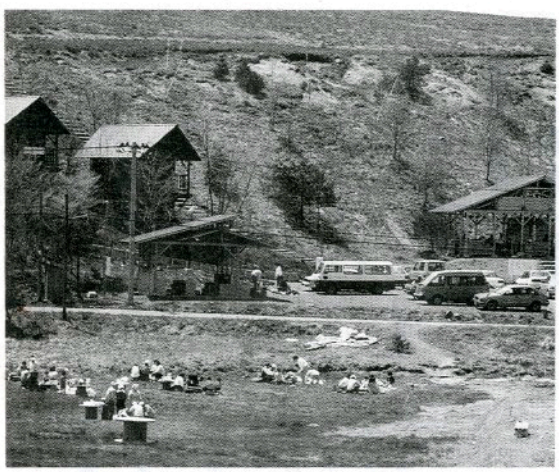



皆さんも
ご家族おそろいで
おでかけください

ガン」いずれか一点を横書きとし、意味について簡単な説明をつけてください。

(2) 氏名、性別、年齢、職業（学校名、学年）、住所、電話番号を必ずご記入ください。

県外在住者の本県出身者は、出身市町村名も記入してください。

ア、一人何点でも応募できます。

イ、作品は、はっきりわかるようにお書きください。

ウ、作品は、自作で未発表のものに限ります。

送り先及び問い合わせ先
〒九六〇
福島市杉妻町五番七五号
福島県国体準備局
☎〇二四五－二一－一一一一内線四三八六

応募期間
平成二年四月十六日～
平成二年六月十五日
（当日消印有効）

発表
入選者の発表は、入選者本人に通知するほか、県広報紙等で発表します。

降霜に備えて
防霜対策本部設置

去る四月十一日、各関係機関の担当者による鮫川村防霜対策会議が開催され、農作物を凍霜害から未然に防止するため、「鮫川村防霜対策本部」を設置しました。

本部の設置は、四月十日から五月三十一日までで、気象情報の収集及び対策、被害調査とその対策等協議しました。

今春の気象情報によりますと、五月も天気は周期的に変り、寒暖の変動が大きく、気温の低い時期があり、遅霜の恐れがあるなどの予報も出されています。

これら気象情報についてはテレビ、ラジオ等の情報に十分注意し、降霜の予報が出た場合は、事前に予防対策をして農作物を凍霜害から守るよう努めてください。

なお、降霜があった場合は被害の調査を行いますので、村防霜対策本部（農業技術センター内農林課四九－三一一一）に被害の状況を連絡してください。

農薬は正しく使いましょう

各種農作物の定植、播種等が行われております。

これらの農作業が一段落しますと、農薬の使用が行われますが、農薬散布の事故は、あとを絶ちません。

農薬を取扱うときは、次の点に十分注意し、事故をおこさないようにしてください。

ラベルを必ず読む

- ラベルには、その農薬を効果的また、安全に使用するためすべて表示されています。
- 初めて使用する農薬はもちろんのこと、たとえば使い慣れた農薬でも、使用前には必ずラベルを読む習慣をつけましょう。

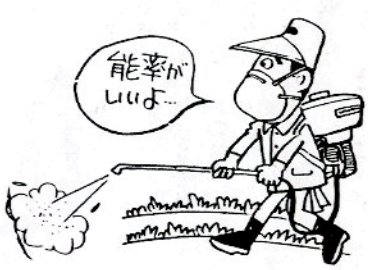

防護装備は確実に使用

- 農薬の使用に当っては、農薬が皮膚にかかったり、吸い込んだりしないように専用の防除衣、保護マスクゴム手袋、保護メガネなどを必ず着用しましょう。
- 農薬散布は、想像以上に重労働です。散布前日は、栄養補給と睡眠を十分とりましょう。
- 散布作業は、風の少ない朝夕の涼しい時間に行い、二～三時間で休憩しましょう。
- 風下からの散布、動力散布機の中持ちはやめましょう。



作業後も万全の注意を

- 散布作業後は、全身をよく洗い、作業期間中は衣服を毎日取り替えましょう。
- 農薬を散布した当日は、栄養のある食事をとって、早く寝るようにしましょう。
- 万一、体に異状を感じたときは、すぐに医療機関でみてもらいましょう。



保管管理の徹底

- 農薬は、子供の手の届かない倉庫など、一定の場所を決めて保管し、必ずカギをかけましょう。
- 農薬を他の容器に絶対移し替えをしないようにしましょう。

農地の移動は許可が必要

農地を農地として売買したり、貸借または宅地山林等に地目の変更をする場合には農地法の規定により許可が必要です。

※詳しいことは、農業委員会へ

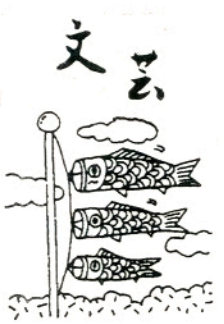

俳句

反田　小山田清哲
箱苗を出すにとまどう花の冷え

大塩　矢吹　呂孝
枯草の沈み出揃う蕗のとう

横座　矢吹　茂
地下足袋の底のぬくみや春の土

鮫川高校　沢　草二
楢木積み切口笑う花日和

道少田　山本五十鈴
候へ共候へ共で暮れる春

押野　山本　恵子
一輪の向きの乱れや黄水仙

新宿　斉須　信子
牛の声聞こえる土手のすみれかな

道少田　山本　朗史
かたかごの花の目線で風遊ぶ

短歌

福原　蛭田　正
玄関にほのかに匂うジャスミンの小鉢は嫁の買いくれし鉢

広畑　岡部ヒサ子
故郷が恋しと便りをくれし人北向花は咲きしかとあり

名下　須藤美代子
花冷えに手をかざしつつ焼くししゃも卵抱く身に脂浮きくる

新宿　関根　京子
「ばあちゃん」と呼ぶ幼な子をなだめつつ芽吹く山路を今日も走りぬ

新宿　杉山　忠男
為す無くて老える自由の活性化目ざせば杉の造林に励む

青生野　吉成　タカ
昏れなむとする大空に鳶一羽思い足るがに翼広げ飛ぶ

越虫星　武
農作業多忙さに向く季を迎へ山吹きの花咲き盛りそむ

酒垂　石井　カヤ
サイパンに家族旅行をするという末の子よりの便りが届く

大石草　鈴木イミ子
厳寒を越させて咲かす君子蘭に生き甲斐一つ覚えいる朝

前沼　岡部世志江
早春の光れる川のせせらぎにふわりと岩魚映るを見たり

岫長　北條　平
打掛の色も鮮やかに笑む姪の晴れの門出と祝ひ唄

棚橋　関根　一好
大桜墓を覆いて咲き盛る亡妻見給うや春幾度びを

巡ケ作　鈴木　米子
オースチン彗星見んと鹿角平をめざせば満天星降るごとし

稲作情報

— 水管理 —

田植後初期の水管理は、活着までは四～五cmの深水（稚苗で二葉、中苗で三葉の葉先が水面に出る程度）とし、活着後は浅水管理（二～三cm）を行い、地温を十八℃以上に高め、日較差をつけ、分けつを促すようにしてください。

— 水温上昇の方策 —

①掛流し禁止　②夜間灌水～昼止水　③温水チューブ、迂回水路の活用が有効。

— 病害虫 —

本田初期の病害虫では、イネミズゾウムシの発生がやや多いと予想されております。薬剤の水面施用が有効。

— 除草剤 —

使用は、発生雑草に合わせ、適正な使用法を守ること。一発処理剤の使用は、薬剤の特性、ノビエの生育（葉齢）に合わせて使用する。難防除雑草（クログワイ、オモダカシズイ等）に対しては後期剤との体系で防除する。

※　風通しを良くし、葉の充実をはかる。

◎　今年も黄斑えそ病の発生が心配されます。皆さんの自らの防除が最大の効果を上げます。

1、アブラムシの発生が見られたら、農薬を適期に散布してください。

※　農薬は使用基準を厳守し、同一農薬の連用はさけてください。

2、畑周辺の雑草、樹木にも農薬を散布してください。

3、防虫ネットは早期に設置してください。

葉たばこ耕作農家のみなさんへ

たばこの「本畑管理」と「黄斑えそ病」の防除

◎　たばこ耕作の「ヒケツ」は、適期作業です。今後の管理は次の点に留意し、収量の確保・品質の向上に努めてください。

1、排水溝を設けましょう。

※　畑の水分が多いと根の活力が低下し、養分吸収が妨げられます。

2、土寄作業は草丈が二〇cm～二五cmになった頃、片側づつ実施してください。

※　不定根を早く発根させ生育を促進させる。

3、畑周辺の雑草を刈取りましょう。

蛭田選管委員長表彰される

去る二月十八日に執行された第三十九回衆議院議員総選挙において、選挙事務の適正な管理執行が認められ、村選挙管理委員会の蛭田正委員長が県選挙管理委員会委員長表彰を受賞しました。

四月から年金の支払月日が変りました

支払回数

年金の支払いについては、かねてから支払回数を増やすよう、関係各方面から要望され、年金種別ごとに順次支払回数が増えてきています。

昨年十二月の法律改正により、これまで年四回支払われていた基礎年金、厚生年金、通算老齢年金についても、平成二年二月から年六回支払いに改善され、社会保険庁から支払われる年金すべて（老齢福祉年金を除く）が年六回支払いに統一されました。

支払日が十五日に統一

また、年金の支払日についても、今まで、国民年金、厚生年金など年金の種別及び銀行、郵便局など受取り機関によってさまざまでしたが、四月からは、すべて（老齢福祉年金は除く）の年金が毎支払月の十五日に統一して支払われることになりました。

なお、十五日が日曜日にあたるときは十六日、土曜日にあたるときは十七日になります。

お誕生おめでとう

住所	赤ちゃんの名前	保護者
大根屋敷	金澤　秀和	金澤　清和

おくやみ申し上げます

住所	亡くなられた方	年齢	世帯主
越虫	星　フヨ	99	星　武
道少田	中川西シチ	71	岡部　英夫
江竜田	芳賀　悟朗	84	芳賀　俊二
火打石	佐藤ツナ子	56	佐藤　光久
反田	小山田忠右衛門	81	小山田清哲
道少田	鈴木　ミイ	98	石井　勝重
宿ノ入	矢吹末之助	81	矢吹　利巳

心あたたまる寄附

（村社会福祉協議会）

○越虫　星　武様
亡母（フヨ様）の遺志により　三〇、〇〇〇円

○道少田　中川西　朗様
亡母（シチ様）の遺志により　三〇、〇〇〇円

○江竜田　芳賀　俊二様
亡父（悟朗様）の遺志により　五〇、〇〇〇円

○火打石　佐藤　秋男様
亡母（ツナ子様）の遺志により　三〇、〇〇〇円

○道少田　石井　勝重様
亡義母（鈴木ミイ様）の遺志により　三〇、〇〇〇円

○宿ノ入　矢吹　利巳様
亡父（末之助様）の遺志により　五〇、〇〇〇円

○会社創立十周年記念にあたり
有限会社
関根軌道工業様
一〇〇、〇〇〇円

休日のお医者さん　（5・6月）

月日曜	当番医院 棚倉町	塙町	石川町
5月20日(日)	勝田	—	大野(病)
27日(日)	菅原	—	大野眼・三瓶
6月3日(日)	大木	中島	原外科
10日(日)	東白川中央	車田	大野(医)
17日(日)	阿部	根本	添田
24日(日)	藤田	厚生病院	味原

ゴミは収集日に

収集コース	種別	5月	6月
江竜田～中野町～福原～彦次郎～鍬木田～前沼～広畑～湯ノ田～巡ケ作～役場～保育所コース	可燃物	7.10.14.17.21.24.28.31	4.7.11.14.18 21.25.28
	不燃物	11.25	8.22
農協前～農協倉庫～給倉センター～道少田～教員住宅～伏木田～大塩	可燃物	7.10.14.17.21.24.28.31	4.7.11.14.18 21.25.28
	不燃物	11.25	8.22
真坂～寅卯平～茅～酒垂～滑石～塚本～折戸～宝木～水口～落合～官沢コース	可燃物	2.9.16.23.30	6.13.20.27
	不燃物	10.24	7.21
石井草～前田～鬼越～戸倉～菅田～沼野沢～岩野草～薄ケ久保コース	可燃物	2.9.16.23.30	6.13.20
	不燃物	18	29
越虫～青生野～葉貫～戸草～蕨ノ草～湯ノ田～中沢コース	可燃物	2.9.16.23.30	6.13.20.27
	不燃物	9.23	6.20
官代～楢久保～遠ケ竜～内ケ竜コース	可燃物	2.9.16.23.30	6.13.20.27
	不燃物	11.25	8.22
鮫川分校（木曜のみ）、鮫中	可燃物	7.10.14.17.21.24.28.31	4.7.11.14.18 21.25.28
	不燃物	10.24	7.21

※　休日は、可燃物・不燃物を出さないでください。
※　ゴミは、収集日の朝に出してください。

心配ごと政相談

5月21日（月）
午前10時～午後3時
山村開発センター

なお、午後1時から午後3時まで弁護士が相談に応じますので、ご相談ください。

塙セリ市場だより　（2・4・20）

性別	頭数	取引価格 最高	最低	平均	平均体重	平均日齢	1kg当り単価
	頭	千円	千円	千円	kg	日	円
雌	121	659	118	348	256	295	1,358
雄	119	580	257	434	284	283	1,526
計	240			391			

今月の納付　固定資産税第1期　国民年金保険料　納期限 5月25日