広報
さめがわ

平成2年
4月号
No. 436
発行／編集
鮫川村総務課
塙町佐藤印刷所



酒垂・水口地区給水施設完成！

長年待ち望まれていた酒垂・水口地区の給水施設が完成し、3月31日通水式と祝賀式が行われました。

まず午前10時に押目地内の水源地で芳賀村長、江田赤坂西野区長、受益者代表者らがテープカットを行い、引き続き村長が送水電源にスイッチを入れ、モーターを始動させました。

午前11時からは水口地区の水源地発地岡地区で緑川助役らがテープをカット。

このあと正午から西山区集落センターで合同祝賀会が行われました。

祝賀会では、工事に当った設計業者・施工業者に村長から感謝状が贈られました。

酒垂・水口地区給水施設の完成で、給水区域内の家庭や西野・西山小学校では水不足が解消されまた、集落の要所には消火栓があり、火災時の初期消火にも役立ちます。

4月29日　春季清掃・道路河川愛護作業・火防督励

5月5日～5月11日　児童福祉週間

今月の人口

（4月1日現在）

		前月比
人口	5,364	(−64)
男	2,639	(−40)
女	2,725	(−24)
世帯数	1,119	(−15)

酒垂・水口地区 給水施設通水祝賀式



▶水口地区水源地のテープカット（発地岡地内）



▶水道施設の完成を祝って祝賀会を開催



▶消防団員や村職員から消火栓の取り扱い方の説明を聞き実際に操作（放水）する地域の人たち

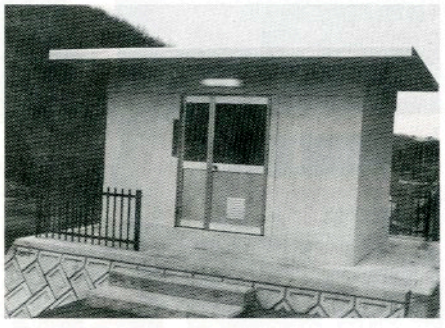

▶酒垂地区水源地（押目地内）

酒垂・水口地区水道施設の概要

地区名		酒垂地区	水口地区
事業名		飲料水供給施設整備事業	飲料水供給施設整備事業
水源地所在地		大字赤坂西野字押目6の3	大字西山字発地岡130の1
配水地所在池		〃　字名下326の1	〃　字棚橋115の1
給水戸数		29戸	24戸
給水人口		95人	98人
給水量		1日最大 36.15㎥	1日最大 40.0㎥
		1日平均 25.6㎥	1日平均 27.55㎥
消火栓設置数		地上式 10基	地上式 7基
事業費		82,237,000円	99,921,000円
財源内訳	国県補助金	36,533,000	42,431,000
	村債	30,900,000	40,200,000
	一般財源	10,623,000	14,460,000
	受益者負担金	4,181,000	2,830,000

監査委員に 矢吹一郎さん



このたび、三月の定例村議会の同意を得て、矢吹一郎さん（大字富田字中沢）が村の監査委員に選任されました。

今まで、三期・一二年にわたり監査委員を務められた緑川操さんが、任期満了により退任されたことに伴い、新しく選任されたものです。緑川さんには、長年にわたりご尽力いただきありがとうございました。

今度監査委員になられた矢吹一郎さんは、以前鮫川村農協に参事として長年勤務されたベテランで、任期は平成二年三月十七日から平成六年三月十六日までの四年間です。

赤十字奉仕団結成！

鮫川村にはボランティアを目的とした団体や活動はありますが、正式な奉仕団がないため赤十字奉仕団を結成しようとする機運の高まりから、村婦人会の協力を得て団員募集を行ったところ、〝赤十字のボランティア活動を通じて地域社会を住みよくしよう〟という心を持った三六人の賛同者が集まり、このたび発足の運びとなりました。

三月二十日午後一時から山村開発センターで設立総会を開き、発起理由と団員登録の確認紹介を行った後、議事に入り名称、団規程、結団宣言、事業計画、収支予算を承認、役員選出では委員長に生方スミさん、副委員長に宗田セキさんをそれぞれ選びました。

次いで結成式に移り、生方委員長、日赤鮫川分区長の芳賀村長があいさつを述べ、宗田セキ副委員長が結団宣言を朗読し、奉仕団信条を全員で唱和しました。

日赤福島県支部の篠田事務局長から委嘱状と団旗が生方委員長と宗田副委員長に授与され、ここに新たに鮫川村赤十字奉仕団が結成されました。



▶篠田事務局長から団旗を受け取る生方委員長



▶鮫川村赤十字奉仕団結成に賛同された皆さん

愛の献血目標達成！

平成元年度の献血事業は、村内各会場で三回実施され、去る三月十四日の献血で終了しました。

おかげさまで、三三二本の目標に対し三七六本の実績を挙げることができました。

皆様の善意のご協力に対し、心からお礼申し上げます。

なお、三月十四日に献血された方は次のとおりです。

（敬称略）◎は四〇〇㎖献血者です。

◎浅木敏男（白河市）▽◎五十嵐伸一郎（新宿）▽生田目英文（大久保）▽岡部肇（青生野）▽長井進（青生野）▽鈴木啓寿（蕨平）▽藤田憲一（青生野）▽藤田孝之（青生野）▽芳賀康子（摺合）▽舟木文子（道少田）▽石井優子（酒垂）▽浅木繁和（見渡）▽薄井清巳（塙）▽◎横山周助（道少田）▽高橋重美（表郷村）▽大竹徹（菅ノ目）▽鈴木正人（大石草）▽◎石井豊（酒垂）▽蛭田和代（栃木県）▽白坂澄江（茅）▽鈴木市恵（新宿）▽◎鈴木和則（蕨ノ草）◎湯坐純隆（新宿）▽◎遠藤裕美（石川町）▽◎鈴木隆寛（馬場）▽◎渡辺三代子（鍬木田）▽◎舟木正二（広畑）▽◎須藤宏（新宿）▽◎橋本幸雄（古殿町）▽◎生田目京子（辺栗）▽◎鈴木一良（新宿）▽◎金沢広一（大塩）▽◎金沢満（前田）▽蛭田一（福原）▽宗田悦次（巡ケ作）▽須藤ヨシ子（岩野草）▽鈴木初枝（新宿）▽田子勉（浅川町）▽船木彦助（二反田）▽下重三男（関口耕地）▽高坂修一（浅屋敷）▽湯坐達雄（新宿）▽湯坐美和子（新宿）▽本郷まさ子（戸草）▽渡辺勝雄（反田）▽鈴木三起子（大塩）▽舟木利次（寅卯平）▽須藤カヨ（後田中）▽山形賢一（中山）▽舟木正博（石ノ花）▽鷲野谷弘行（二反田）▽穂積光位（新宿）▽関根貢（水口）▽芳賀義美（大石草）▽星秀子（蕨平）▽高木正則（新宿）▽高木フミエ（新宿）▽松崎清次（岩野草）▽金沢一四（真坂）▽◎樋口和典（石川町）▽◎高木頼子（薄ケ久保）▽◎須藤健（名下）▽鈴木眞理子（大塩）▽蛭田啓喜（福原）▽青砥ハツ子（塙町）▽近藤昌子（新宿）▽斎須寛一（新宿）▽円谷玲子（鬼越）▽佐藤文夫（火打石）▽大楽憲子（大塩）▽佐藤博（遠ケ竜）▽石井哲（酒垂）▽溝井君江（新宿）▽渡辺カツ子（道少田）▽鈴木守弘（馬場）▽北條利雄（岫長）▽近藤保弘（新宿）▽根本一美（岩ノ草）▽小山田一成（反田）▽白坂シマ子（名下）▽◎大森茂（中野町）▽大森嘉幸（青生野）▽菅野寿彦（大塩）▽工藤敏広（塙町）▽藤田英子（上耕地）▽赤坂孝男（中野町）

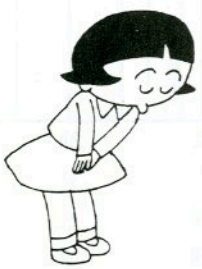

ご協力ありがとうございました

平成2年度予算　積極型予算

総額で33億338万円

一般会計は25億3,300万円

平成二年度の当初予算が、三月八日から十四日まで開かれた三月定例村議会で議決されました。

一般会計は、二五億三、三〇〇万円、特別会計は国民健康保険特別会計・事業勘定が三億三、五二六万六千円、直診勘定が五、八四〇万六千円、老人保健特別会計が二億八五万四千円、簡易水道事業特別会計が一億六、七八六万一千円で総予算額は三三億三三八万七千円で対前年比二億六、三七八万二千円となりました。

歳入予算の状況

一般会計歳入予算の構成は表1のとおりで、対前年比一一・八%、二億六、八〇〇万円増の大幅な伸びとなりました。村税等の自主財源は、四億一、二九一万六千円で七二・七%、一億七、三八二万九千円の増。依存財源の中では、地方交付税がトップで一二億三、九五七万七千円と歳入全体の四八・九%を占め、対前年比では二、八六五万四千円の減となっています。

一般会計当初予算の推移

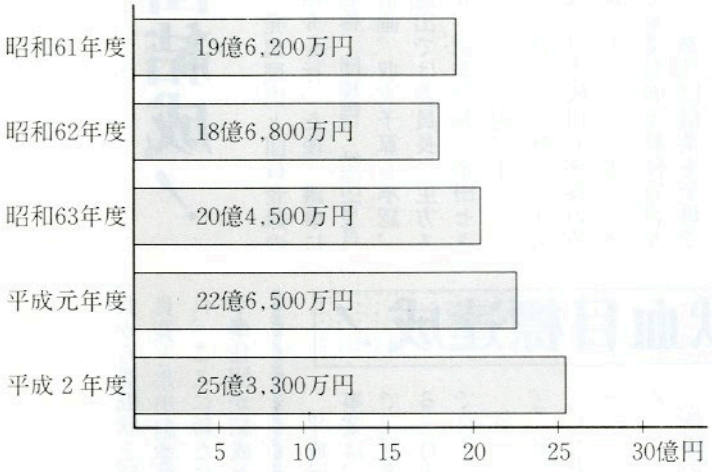

表1　歳入予算性質別内訳

（単位：千円：%）

区分	平成2年度	平成元年度	比較	伸び率
（自主財源）	412,916	239,087	173,829	72.7
村税	180,463	147,778	32,685	22.1
分担金及び交付金	24,342	25,155	△ 813	△ 3.2
使用料及び手数料	24,756	23,214	1,542	6.6
財産収入	11,376	14,319	△2,943	△20.6
寄附金	1	1	0	0
繰入金	139,881	806	139,075	17,255
繰越金	20,000	20,000	0	0
諸収入	12,097	7,814	4,283	54.8
（依存財源）	2,120,084	2,025,913	94,171	4.6
地方譲与税	40,100	36,702	3,398	9.3
利子割交付金	2,776	3,370	△ 594	△17.6
自動車取得税交付金	20,000	16,000	4,000	25.0
地方交付税	1,239,577	1,268,231	△28,654	△ 2.3
交通安全対策特別交付金	250	1	249	24,900
国庫支出金	187,563	158,344	29,219	18.5
県支出金	284,318	221,665	62,653	28.3
村債	345,500	321,600	23,900	7.4
計	22,533,000	22,265,000	268,000	11.8

特別会計予算

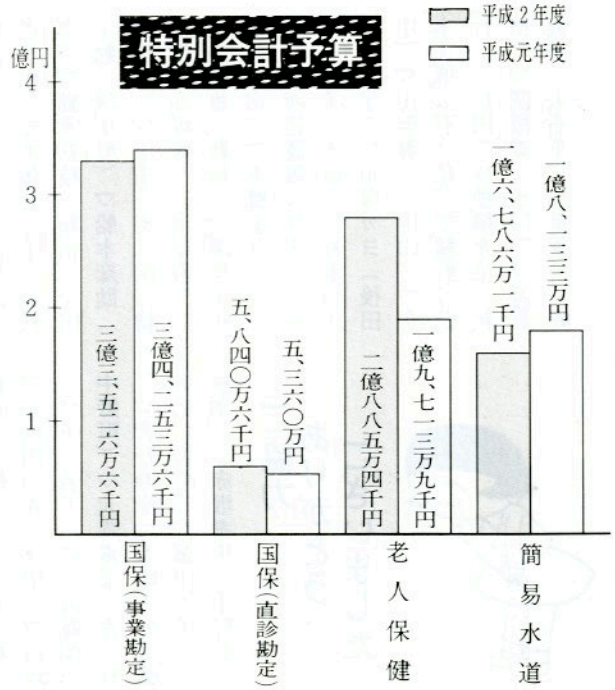

重点事業

- **村道整備事業** 264,554千円
  ▷岫長塩倉線（改良・舗装）▷田尻関口線（改良）▷福原塙線（改良・舗装）▷菅野目浅川線（突角剪除）▷中沢線（舗装）▷余所内大平線（改良）▷大録田大久保線（改良）▷赤柴線（舗装）▷滝前折戸線（改良）▷世々麦西谷地線（舗装）▷戸草関口線／県代行（改良）
- **農道整備事業** 208,673千円
  ◆団体営（２地区）
  ▷上大塩地区（舗装）▷十日塚地区（舗装）
  ◆土地改良整備事業（４地区）
  ▷伊柳沢地区（舗装）▷木戸沢地区（舗装）
  ▷桜久保地区（舗装）▷大犬平地区（舗装）
  ◆農道整備（１地区）
  ▷鮫川地区・鍛治平地内（舗装）
  ◆広域営農団地農道整備
  ▷東白川地区・江竜田地内（改良）
  ◆新農山漁村
  ▷栗柴地区（整備）
  ◆県単農道
  ▷蕨ノ草（整備）
- **林業振興整備事業(林道・治山)** 159,800千円
  ▷大戸中松倉線（舗装）▷高岩線（舗装）▷官代檜久保線（舗装）▷殿山線（舗装）▷鍬木田福原線（舗装）▷酒垂宝木線／県単（舗装）▷県単治山／戸草地区▷その他治山事業
- **新林業構造改善事業** 27,389千円
  ▷生活環境施設整備（緑地休養施設）▷間伐モデル展示林（村有林間伐）
- **観光施設整備事業** 25,326千円
  ▷鹿角平観光牧場施設整備
- **地籍調査事業** 22,076千円
  ▷赤坂西野３字▷西山26字▷赤坂中野１字
- **簡易水道施設整備事業** 146,839千円
  ▷渡瀬地区
- **消防施設整備事業** 9,000千円
  ▷防火水槽３基▷小型動力ポンプ１台
- **転作条件整備事業** 16,134千円
- **中山間地域農村活性化総合整備事業** 3,171千円
- **農村総合整備事業** 4,591千円
- **ふるさと創生事業** 100,000千円
  ▷ふるさと後継者育成基金（後継者育成研修事業）▷ふるさと健やか基金（人間ドック事業）▷強滝景勝地整備▷鹿角平観光牧場天体観測施設整備

歳出予算の状況

歳出予算の構成は、事項別内訳は表２、性質別内訳は図１のとおりで、性質別に見ると人件費等の義務的経費が九億二、七〇八万一千円で対前年比で五、〇九二万四千円（伸び率五・八％）、投資的経費が一〇億三六三万円で二二・四％の伸び、その他の経費が六億二二八万九千円となっています。

平成二年度の主な重点事業は、村道・農道・林道等の整備事業のほかに渡瀬地区簡易水道事業、ふるさと創生事業として〝ふるさと後継者育成基金〟と〝ふるさと健やか基金〟を設置して後継者育成研修事業及び人間ドッグ事業などを実施する予定です。

図１　歳出予算性質別内訳

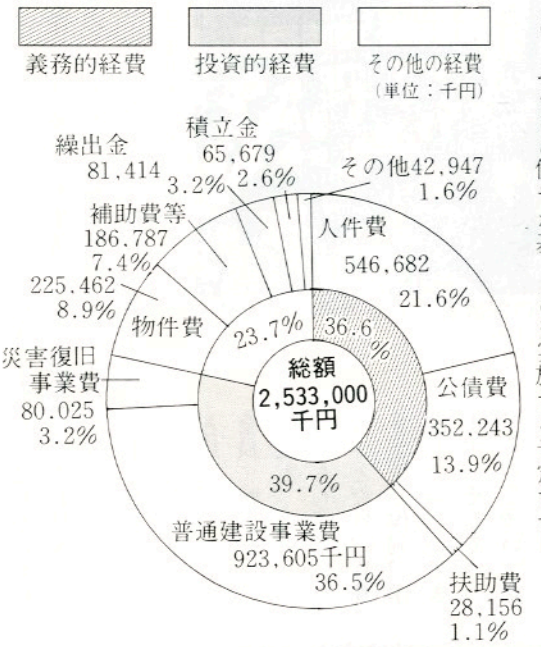

表２　歳出予算事項別内訳

（単位：千円％）

区　分	平成２年度	平成元年度	比　較	伸び率
議会費	54,042	48,475	5,567	11.5
総務費	359,112	322,996	36,116	11.2
民生費	190,395	183,919	6,476	3.5
衛生費	105,681	80,718	24,963	30.9
労働費	451	347	104	30.0
農林水産業費	641,313	535,804	105,509	19.7
商工費	39,443	33,009	6,434	19.5
土木費	350,042	361,657	△11,615	△ 3.2
消防費	90,304	79,903	10,401	13.0
教育費	263,781	237,787	25,994	10.9
災害復旧費	80,025	31,700	48,325	152.4
公債費	352,243	336,305	15,938	4.7
予備費	6,168	12,380	△6,212	△53.4
計	2,533,000	2,265,000	268,000	11.8

竹飛歩学園卒園式

12人が巣立つ

村民の皆さんお世話になりました

三月二十三日に竹飛歩学園で第二回卒園式が行われました。

今回卒園された学園児は一二人で、二年間留学の七人と一年間留学の五人です。

卒園式には保護者や来賓の方を含めて七〇人が出席。

芳賀村長が「竹飛歩学園は地域にすっかり溶け込み定着しました。村の子どもたちにも勉学・スポーツをはじめ自分の考えを率直に述べることなど、とても良い刺激になっています。卒園される皆さんは、鮫川村で体験したことをこれからの人生に活かしてください。そして、いつでも故郷鮫川に来てください。」とあいさつすると、子どもたちの中からは、すすり泣きの声が聞かれました。



▲ 芳賀村長から卒園記念に本立と色紙が一人一人に手渡された



▲ 園児の保護者たちも大勢卒園式にかけつけた

卒園生は「不安だった生活も、村の人たちから温かく見守られて行く中で溶けこむことができました。たくさんのクラスの仲間もできました。野菜・米づくりの体験もでき、都会の友だちにも教えてあげたい。本当にありがとうございました。行って来ます。」とあいさつ。

卒園生の保護者も「子どもたちは鮫川村に来て、心も身体もグングン成長しました。これも村民の皆さんが温かく受け入れてくださったおかげと考えています。本当にお世話になりました。これからも私たちの故郷としてお付き合いさせてください」とお礼の言葉を述べられました。

ふるさと証明書と記念品が卒業生全員に贈られ、卒園生も、残る子どもたちも涙でいっぱいとなり、竹飛歩学園で作詞、作曲した「いってきます、そしていってらっしゃい」を全員で歌い別れを惜しみました。

中学校進路状況

三月十四日、平成元年度鮫川中学校の卒業式が行われ、七九人が希望を胸にそれぞれの進路に巣立ちました。

進学校			合格者数
公立	県内	白河高等学校	5
		白河女子高等学校	1
		塙工業高等学校	3
		棚倉高等学校	9
		東白川農商高等学校	9
		〃 鮫川分校	24
		安積高等学校	1
		石川高等学校	4
		岩瀬農業高等学校	3
		平工業高等学校	1
		勿来高等学校	1
	県外		1
私立	県内	学法石川高等学校	10
		日大東北高等学校	1
		郡女附属高等学校	1
	県外		2
(合格率100%)			76

就職先	人数
県内	1
県外	2

家庭奉仕員事業をご存知ですか

お年寄りの身の回りのお世話や、介護、家事など家族だけで容易でない時、家庭奉仕員がお宅にお伺いして食事などの介護や洗濯、掃除などの家事のお手伝いをしたり、相談にのったりお世話をします。

利用できる人は

家庭で生活しているおおむね六五歳以上のねたきり老人、痴呆性老人や、ひとり暮し老人

世話回数　週一回～二回

利用料　無料

申請手続

役場住民課福祉係に用紙があります。

詳しいことは、地域の民生委員さん又は、住民課福祉係にお問い合せください

行政組織の一部を改正

村史編さん室を新設
建設課に水道係を設置

長年待ち望まれていた村史の編さんが平成二年度から始まるため四月一日付で教育委員会部局に「村史編さん室」が新設されました。また、平成元年度に酒垂、水口地区に水道が開設されたことに伴い建設課に「水道係」が設置されました。

プロジェクトチーム発足

このほか、平成二年度から〝農村総合整備事業〟と〝中山間地域農村活性化総合整備事業〟の計画策定が始まるため、各課等の職員一五人で編成される「プロジェクトチーム」が企画調整課内に発足しました。

プロジェクトチームでは、〝農村総合整備計画策定〟、〝中山間地域農村活性化総合整備事業計画策定〟、〝振興計画見直し〟、〝国土利用計画策定〟、〝観光基本計画案定〟等を行う予定です。

村職員人事

（4月1日付）

◆異動

農林課長（建設課長）斎藤実▽建設課長兼管理係長（同課長補佐兼管理係長）鈴木三千男▽社会教育課長兼社会体育係長兼村史編さん室長（社会教育課長兼社会体育係長）前田三郎▽建設課水道係長（同建設係）高坂仁一▽企画調整課企画商工係（農業委員会）星徹▽社会教育課兼村史編さん室（社会教育課）石井哲

◆新採用

住民課保健係＝古市祐子▽出納室＝鈴木千鶴子▽農林課農政係＝矢吹かおり▽農業委員会＝芳賀甚子

◆任命

社会教育指導員　北條恵三

長い間ご苦労様でした

◆退職

（3月31日付）

蛭田三夫（農林課長）勤続三二年

国島紀元（社会教育指導員）勤続三年

教職員人事

◆転入

【青生野小学校】

校長（東舘小教頭）近藤明▽教諭（いわき養護学校）秋山智子▽事務補（新任）山本恵子

【渡瀬小学校】

教諭（新任）吉成仁美▽教諭（新任）緑川史郎▽養護助教諭（新任）白坂智里▽講師（常勤）星奈水子

【富田小学校】

教諭（白河五箇小）大竹矢一▽教諭（白河四小）佐藤昌

【西野小学校】

教頭（矢吹中畑小教諭）高久真隆▽教諭（白河二小）佐藤悟▽教諭（白河三小）小針正弘

【西山小学校】

教頭（福島吉井田小教諭）勝見州良▽教諭（鹿島町鹿島小）佐藤尚幸▽教諭（白河二小）阿部浩昭▽養護助教諭（新任）長谷部郁子

【鮫川小学校】

教諭（浅川小）添田直彦▽教諭（新任）西牧泰彦▽教諭（新任）澤美幸▽事務員（新任）岡崎佳織▽講師（常勤）小原佳子

【鮫川中学校】

校長（県文化センター）本田光雄▽教諭（石川中）吉田憲子▽教諭（新任）吉田恵▽教諭（浪江中）石井賢一▽助教諭（新任）林顕一

◆転出

【青生野小学校】

県南教育事務所社会教育主事（校長）和知賢示▽白河一小教諭＝大塚克巳

【渡瀬小学校】

社川小教諭＝宗田則子▽平二小教諭＝橋本徹▽棚倉中養護教諭＝高坂郁子

【富田小学校】

三春町岩江小教頭＝渡辺勝雄▽福島市余目小教諭＝川村卓也

【西野小学校】

福島北沢又小教頭＝小平光雄▽白沢村糖沢小教諭＝服部克也▽古殿町大原小教諭＝白旗敏明

【西山小学校】

長沼町長沼小教頭＝力丸丈夫▽浅川小教諭＝平原信男▽梁川五十沢小教諭＝松田倫明▽古殿町大久田小養護教諭＝矢吹文江

【鮫川小学校】

大信中教頭（教諭）伊藤渉▽白河一小教諭＝佐藤宏道▽郡山市赤木小教諭＝渡辺真理子▽いわき市田人一小（事務員）馬目涼子

【鮫川中学校】

退職（校長）宗田勇気▽相馬市磯部中教頭（教諭）坂本雅人▽須賀川三中教諭＝菊池恵美子

警察官人事

◆転入

西野連絡派出所（原町警察署外勤課）根本俊一

◆転出

川俣警察署飯野駐在所（西野連絡派出所）渡辺幸二

消防署人事

◆転入

鮫川分署長（矢祭分署長）近藤元甫

◆転出

塙分署長（鮫川分署長）遠藤義元

お元気ですか

保健婦です

ボケのはなし

シリーズ2

どうしてボケになるのかな？

～痴呆（ボケ）の原因～



日本人の食生活は、欧米化により、動物性食品が増加しその結果、血管にコレステロールや中性脂肪がたまり、血管を狭くし、弾力性を失わせます。この状態を動脈硬化といいます。動脈の硬さが進みますと、心臓は強く収縮し、血液を流そうとして血管の圧を高め高血圧となります。このように脳の動脈の硬化がすすむと、血液のかたまりができて血管がつまったり（脳梗塞）、血管がやぶれて出血をおこしたり（脳出血）しますから、その先に血液（酸素や栄養分）がいかなくなり、細胞は死にます。これがボケの原因となりますから、脳硬塞脳出血を予防するには、動脈硬化と高血圧を主に予防することが大切です。

ボケの主な原因は、脳の病気です。最も多いのが脳卒中（脳梗塞、脳出血）による脳血管性痴呆です。次に多いのが脳の萎縮による老年痴呆（アルツハイマー病等）です。

そのほか、脳腫瘍、脳炎といった脳の病気や、事故による脳挫傷などによるものがあります。

さらにボケを悪化させるものとして、心身の状況や環境の変化によるものがあります。

身体的な要因としては、病気などで体の状態が悪かったり、とくに寝たきり状態になりますと、生活が単調になりやすいので、ボケを悪化させることになります。

精神的な要因としては、家庭内の問題などで、精神的な動揺や混乱、不安な状態が長期になりますと、ボケを悪化させることになります。

環境的な要因としては、家族との死別や退職、転居など生活の急変に適用できず、精神的に動揺してボケをすすませることになります。

ボケは予防できるか

はたしてボケは予防できるのでしょうか。ボケには、脳血管性痴呆のように予防できるものと、老年痴呆のように予防がむずかしいものとがあります。

予防できるボケ

（脳血管性痴呆）

高血圧対策を

①塩分のとりすぎに気をつけましょう。（一日10gを目標に）

②バランスのとれた食事を6つの基礎食品を参考に、まんべんなく摂取しましょう。

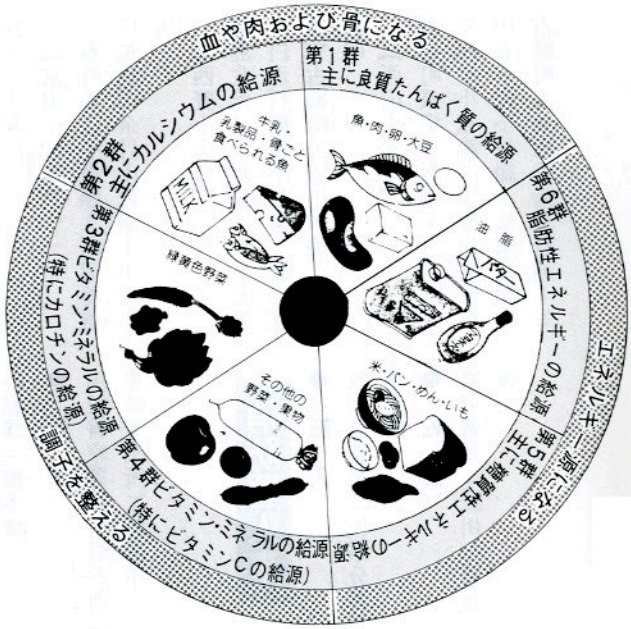

肥満対策を

①毎日三食を規則正しく食べ、ゆっくりかんで腹八分目にとどめましょう。

②体を動かしましょう。活力もでて、気分転換にもなります。まず歩くことから始めましょう。

動脈硬化を促すタバコ対策を

①タバコをやめましょう。

②周りの人に迷惑をかけないようにしましょう。

成人病は早期発見を

①住民健診は毎年、定期的に受けましょう。

②健康手帳の活用をしましょう。

心の健康を

①気は若く、新しいことに関心をもちましょう。

②生きがいをもちましょう。

③人に頼らず何んでも自分でやりましょう。

④仲良しの友達や地域の人たちとの交流を続けましょう。

入園・入学式

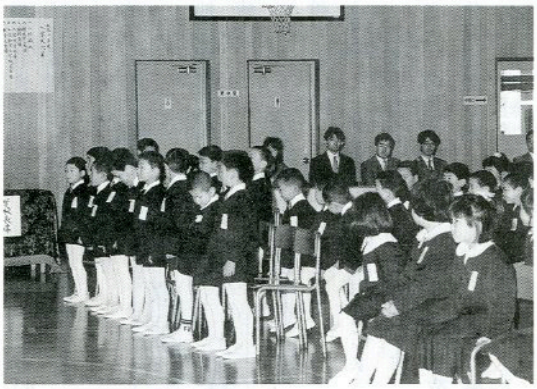

平成２年度の小学校入学式が４月６日、各小学校で行われ、お母さんやお父さんと元気に登校しました。

今年の入学児童は鮫川小学校33人、西野小学校８人、西山小学校13人、富田小学校１人渡瀬小学校11人、青生野小学校10人の76人です。

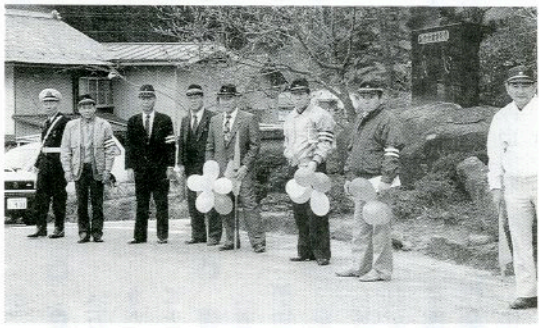

入学児童に風船をわたすテント村の皆さん



鮫川幼稚園の入園式は４月９日に行われ、80人の園児が入園しました。

文芸



俳句

道少田　山本　朗史

春山とむかしのどけき烟りかな

反　田　小山田清哲

泥現場春一番に乾きくる

横　座　矢吹　茂

山の村春まだ浅きねこやなぎ

反　田　国島　紀元

差し伸べて手先戸迷う蕗のとう

大　塩　矢吹　呂孝

日当りてみな開きたる福寿草

道少田　山本五十鈴

芽萌え木を伐るな伐るなと騒ぐ空

鮫川高校　沢　草二

病窓を拭いて春山身近にす

押　野　山本　恵子

古障子緩く軋める春隣り

宿ノ入　田中　義明

春陽うけ光り輝やく沢の水

新　宿　斉須　信子

ふれがたく土手のまんさくぬくもれる

福　原　蛭田　浩市

春一番花粉どこまで飛ぶのやら

短歌

前　沼　岡部世志江

鉢植えの花あざやかなヒヤシンス夫の丹精茶の間に香る

本　坂　円谷　好男

朝やけの空に放たれちぎれ雲赤く染まりしままに消えゆく

青生野　吉成　タカ

海抜六百を越えるわが里蝋梅の花まだ咲かずいざよいの月

名　下　須藤美代子

タイヤあとのくぼみに低く列なして咲くクロッカスに春陽あまねき

広　畑　岡部ヒサ子

高校を昨日に卒えし娘が衣を替えて自動車を走らす

酒　垂　石井　カヤ

嫁ぐ者に嫁貰う者もあり十六人の孫みな揃えば感無量なり

大石草　鈴木イミ子

福寿草の芽が持ち上げし枯草を分けてやる手に春陽伝わる

田苗下　蛭田　正

卒業証書を添う雛祭り白酒に少女の頬は紅さしてくる

棚　橋　関根　一好

雪のなき枯葉を突きて水仙の黄に芽萌え出ず今日は啓蟄

岫　長　北條　平

中学の制服の前に孫立てば時の流れの早さ身に泌む

新　宿　杉山　忠男

筆執ればそのつど漢字の忘れ顕ち老いの深まりあらはおぼゆる

越　虫　星　武

親戚より贈りたまわる宅急便猫はめぐりて鼻ならし居り

新　宿　関根　京子

再出発の受験に向かう吾子のためなすすべもなく唯祈るのみ

農委だより

地域農政推進対策事業推進協議会開催される

去る三月二十三日、鮫川村農業技術指導センター研修室において開催されました。

主な協議内容として、構造政策等の推進で、農用地利用増進法等、規模拡大を希望する中核的担い手農家の規模の拡大、利用権の設定、農地の集積等、農業委員会、農協など関係機関、団体が密接に連携し、それぞれ役割を分担して農用地利用調整を促進し、整備・強化を図る等、協議されました。

また、構造政策推進を図るため、

1　中核的担い手の組織づくり。
2　土地利用型農業経営指標の作成。
3　地域リーダー（構造政策指導員）の活動

等について協議し、構造政策指導員に、農業委員会国井会長が選任され、中核的担い手農家や、生産組織を核とした生産性の高い農業経営を実現するため、優れた識見と豊富な経験を生かし、地域の活発な合意形成活動を期待します。

最後に、構造政策推進方向として

1　農業経営の規模拡大
2　担い手の育成確保
3　農作業の効率化
4　地力の維持増進
5　農用地の有効利用
6　農地基盤整備の促進
7　農業経営の改善

等を地域の実情に即して総合的かつ、計画的に推進することを決議しました。

農作業を安全に

農作業が忙しくなってきました。

農作業による事故が毎年起きております。

農作業の事故防止のポイントとして次の事項について十分注意しましょう。

〈作業前〉

◎　安全フレームの装置
　トラクター等に正常に取り付けられ安全装置も作動するか確める。
◎　ゆとりある作業計画をたてる。
◎　安全な機械を選定する。
◎　安全な服装に心がける。
　（ヘルメット、安全靴を身につける）

〈作業中〉

◎　故障や巻き付きの除去時にはエンジンを停止すること。
◎　農作業は二人以上で行う。
　（万一農作業中に事故が起きたとき、助けを呼べないことがある。）
◎　周囲の状況に気を配る。
　（道路や圃場の危険箇所を予知し、対応しておくこと）
◎　長時間連続作業はさける
　（疲れている場合、運動能力が低下しているので、農業機械等の使用は休むこと）

〈作業後〉

◎　作業機械の取りはずしは慎重に。
◎　食事は栄養学的なバランスが大切。労働量や季節に応じて、米の消費量、たん白質、脂肪の摂取量を調整する。
◎　どんなに忙しくても睡眠時間は確保すること。

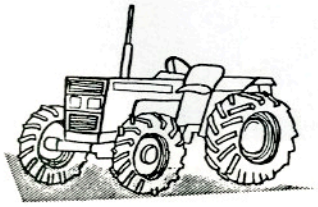

地域農政推進員視察研修実施

去る三月十七日地域農政推進事業推進員による推進会議を開催し、会議終了後先進地視察研修を実施しました。

視察先は、相馬市成田の「モヤシ」生産販売をしている成田食品株式会社で、水田農業確立対策を利用し地元篤農家との契約栽培が実を結び、現在では、朝採野菜が新鮮なうちに運ばれ加工され、主に関西方面に出荷されています。

もやしの栽培には大量の水が要求される。この大量の水は阿武隈山系の地下水源から確保された良質の天然水だけを用いられ、使用後の水は自家用の浄水処理施設によって十分清められた上で排水され地域環境の保全に万全の配慮がなされています。

生産管理はすべてコンピューターによって二十四時間完全コントロールされ、製品ごとの専門工場に分かれており最高の商品が生まれて、天候に左右されない安定した「もやし」の生産販売状況の視察をしてきました。



▶徳永研究室長から説明を受ける推進員の皆さん

公民館だより

ふるさと文化ふれあい教室閉級

五月から毎月一回開催してきた「ふるさと文化ふれあい教室」は、三月四日に最終講座「だんごさし」を実施し閉級しました。

児童二一人と、五月から指導に協力してくれた高齢者二三人が参加して、月はずれではありましたが、だんごさしの生活行事を再現しました。

男子が餅をつき女子がのして切り、参加者全員であかんこの木（みづの木）に餅をさし、小判や鯛の煎餅を飾り、みごとな飾り付けができあがりました。

最近は、小正月にだんごさしを飾る家庭がなくなってしまい、子供たちには初めてのことであったし、高齢者にとっては久しぶりの懐かしい飾り付けとなりました。

飾り付け終了後、自分たちがついたあんこ餅、納豆餅、つよ餅で閉級パーティーを行い、一年にわたった講座の思い出話に花をさかせ、また、今後実施するための問題点などを話し合い、きれいに飾っただんごの木を一枝づつ持って解散しました。



きれいに飾り付けができて閉級パーティー



飾り付けを教わる子供たち

「若人の翼」団員募集！

青年海外派遣事業「若人の翼」は県内の優れた勤労青年を海外に派遣し、国際理解を深めるとともに広いものの見方を身につけ、帰国後は、その体験をもとに地域社会、職場、青少年団体等において積極的に社会参加活動を行う青年指導者の育成を目的として実施されている事業です。

一般の旅行では体験できない現地青年との交流、ホームスティ、各種の施設見学など多くの素晴しい、しかも楽しいプログラムが用意されています。

あなたも国際文流のチャンスをぜひ生かしてみませんか。

★派遣コース

欧州派遣＝フランス、ベルギー、イギリス

南米派遣＝ブラジル、パラグアイ、アルゼンチン

韓国、東南アジア派遣＝韓国

マレイシア、シンガポール

オセアニア派遣＝オーストラリア、ニュージーランド

北米派遣＝カナダ、アメリカ合衆国

※なお、詳しい内容については、村教育委員会社会教育課（☎四九－二二四七）にお尋ねください。

社会学級文集「里の春」第二十号発行

社会学級は、高齢者が生きがいのあるより充実した人生を目指すと共に、豊かな人生経験や伝統文化を伝えていくという社会的能力を高めるための学習をしようと毎年開設され、平成元年度で二十二回を数え、学級のあしあととともいえる文集「里の春」も二十回目の発刊となりました。

この「里の春」には、社会学級での学習を通して、高齢者がその時代時代をどう見つめ、何を感じていたか。そして、学級そのものがどう移り変わってきたか。そういったものがぎっしり詰まっています。

この文集第二十号を、希望の方にお分けしますのでお申し込みください。

〔申込先〕 鮫川村大字赤坂中野字巡ケ作一二八

鮫川村山村開発センター

☎ 四九－二二四七



▶写真 社会学級生 関根正雄さんの作品



国民年金

保険料を前納すると割引きされます

国民年金の保険料を前納すると、毎月納める手数もはぶけますし毎月毎月納める額よりも少なくなります。

たとえば、四月からですと二、四三〇円も割引かれます。

年額 100,800円
−98,370円（平成2年4月から3年3月までの前納額）
＝2,430円

詳しいことは住民課国民年金担当窓口へおたずねください。

国民年金には保険料の免除制度があります

自分で保険料を納める第一号被保険者のうち、保険料拠出能力に乏しい低所得者の方などで、保険料を納付することが困難な方には、保険料が免除される制度が設けられています。

法で定められている要件に該当すれば、当然、保険料が免除される「法定免除」と、所得が低いことなどの理由で申請すれば免除される「申請免除」があります。

保険料の免除を受けた方が、その後経済的に余裕ができたりして保険料を納めることができるようになったときは、将来有利な年金を受けることができるように、免除されていた期間の保険料の全部又は一部を後から納めることができます。

詳しいことは、役場住民課福祉係におたずねください。

心あたたまる寄附

（村社会福祉協議会）

○ 新宿　湯坐　二衛様
亡母（トワ様）の遺志により　三〇、〇〇〇円

○ 折戸　阿久津　春男様
亡父（稔様）の遺志により　五〇、〇〇〇円

○ 北中野町　梅宮つや子様
亡夫（七藏様）の遺志により　三〇、〇〇〇円

心配ごと政相談

4月20日（金）
午前10時〜午後3時
山村開発センター

今回から毎月午後1時から午後3時までは、弁護士が相談に応じますのでご利用ください。

証明手数料一部無料化に

各種証明書類は、今まで一件について、一五〇円徴収しておりましたが、次の証明については、四月一日から無料となりましたのでお知らせします。

一、国民年金等各種法令による現況証明（生存確認）

各種証明書類は、今まで一件について、一五〇円徴収しておりましたが、次の証明については、四月一日から無料となりましたのでお知らせします。

自衛官募集

お問合せは
白河募集事務所
☎（〇二四八）二四−〇三七二

おめでた

二一月

真坂　緑川仁美　父緑川　茂
鍬木田　神原美彩　父神原和夫

三月

折戸　阿久津奈美　父阿久津伸安
関口　藤田加奈恵　父藤田悦男
下　蛭田結真　父蛭田重夫
福原　金澤沙耶佳　父金澤　寿

おくやみ

三月

	歳	世帯主
関口	藤田栄子 32	藤田　甫
青生野	金田七五三明 68	金田十一
新宿	湯坐トワ 84	湯坐カツ
青生野	生田目政利 74	生田目勝利
北中野町	梅宮七藏 78	
折戸	阿久津　稔 83	阿久津春男

4月の納付

軽自動車税
国民年金保険料　4月分
納期限　4月25日

休日の在宅当番医

（4・5月）

月日(曜)	当番医院 棚倉町	塙町	石川町
4月22日(日)	勝田	—	中島
29日(日)	菅原	—	大野(病)
30日(月)	大木	中島	円谷・石川中央
5月3日(木)	東白川中央	車田	大竹眼・務川
4日(金)	阿部	根本	田中
5日(土)	藤田	厚生病院	山本
6日(日)	杉山	—	矢吹
13日(日)	和田	石川	鹿岡(産)・中島
20日(日)	勝田	—	大野(病)
27日(日)	菅原	—	大野眼・三瓶

ゴミの収集日

収集コース	種別	4月	5月
江竜田〜中野町〜福原〜彦次郎〜鍬木田〜前沼〜広畑〜湯ノ田〜巡ケ作〜役場〜保育所コース	可燃物	2.5.9.12.16 19.23.26	7.10.14.17. 21.24.28.31
	不燃物	13.27	11.25
農協前〜農協倉庫〜給食センター〜道少田〜教員住宅〜鮫川分校（木曜のみ）〜伏木田〜大塩コース	可燃物	2.5.9.12.16 19.23.26	7.10.14.17 21.24.28.31
	不燃物	13.27	13.27
真坂〜寅卯平〜茅〜酒垂〜滑石〜塚本〜折戸〜宝木〜水口〜落合〜官沢コース	可燃物	4.11.18.25	2.9.16.23.30
	不燃物	12.26	10.24
石井草〜前田〜鬼越〜戸倉〜菅田〜沼野沢〜岩野草〜薄ケ久保コース	可燃物	4.11.18.25	2.9.16.23.30
	不燃物	20	18
越虫〜青生野〜葉貫〜戸草〜蔵ノ草〜湯ノ田〜中沢コース	可燃物	4.11.18.25	2.9.16.23.30
	不燃物	11.25	9.23
官代〜楢久保〜遠ケ竜〜内ケ竜コース	可燃物	4.11.18.25	2.9.16.23.30
	不燃物	13.27	11.25

※　休日は、可燃物・不燃物を出さないでください。
※　ゴミは、収集日の朝に出してください。