広報
さめがわ
平成元年
11月号
No. 431
編集兼発行
鮫川村役場
塙町佐藤印刷所



村制施行100周年記念式典 盛大に開催

郡区町村編成法により、明治22年４月１日に赤坂西野村、西山村、赤坂中野村、赤坂東野村、石井草村、富田村、渡瀬村の７か村が合併し、現在の〝鮫川村〟が誕生してから今年でちょうど100年を迎えました。

村では、これを記念して自治大臣をはじめ、多数の来賓、受賞者をお迎えして11月３日の文化の日に農業者トレーニングセンターで記念式典を挙行しました。

式では、まずはじめに出席者全員で君が代を斉唱したあと、芳賀村長が式辞を、蛭田村議会議長があいさつを述べました。

次に渡部自治大臣から御祝のことばがあり、続いて、これまで永年村政の発展に寄与された方々及び団体の表彰を行いました。

最後に森副議長の音頭で万才三唱をして式典を閉じました。

このあと、村指定無形民俗文化財である「渡瀬の獅子舞」が公開され、すばらしい伝統芸能に、会場から盛んな拍手がおくられました。

11月９日～15日　秋の全国火災予防運動
11月18日～20日　第42回鮫川村文化祭
12　月　15　日　巡回県政相談(山村開発センター)

今月の人口
(11月１日現在)

		前月比
人　口	5,430	(－３)
男	2,683	(－２)
女	2,747	(－１)
世帯数	1,137	(－１)

100周年

記念式典に600人が出席
”渡瀬の獅子舞“を公開

午前十時に緑川助役の開式のことばで式典が始まり、式辞では芳賀村長が、これまで鮫川村が歩んできた歴史を回顧し、村政発展にご尽力いただいた村民の方々や関係各位に感謝するとともに、今後二一世紀に向って「豊かな自然とぬくもりのあるふるさと鮫川」の実現をめざし、活力ある村づくりに邁進することを誓いました。

引き続き表彰が行われ、歴代村長・助役・収入役・教育長・議長、行政功労者など一九九人の方々と二二の団体（組合）が受賞しました。

受賞された方々及び団体は次のとおりです。

（敬称略）

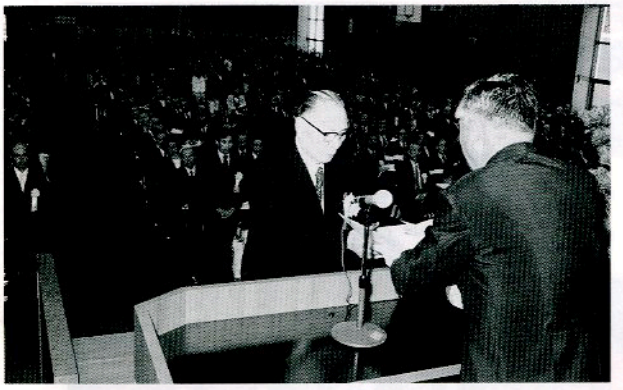

▲ 自治功労章を受賞する阿久津元村長

【自治功労章】

（）内は遺族代表

＝歴代村長＝

▼故鈴木源之助（鈴木道郎）▼故福原就秀（福原修）▼故真野隆春▼故水野久馬右衛門（水野久）▼故蛭田栄之助（蛭田栄次）▼故須藤千代之助（須藤英一）▼故芳賀金之助（芳賀正夫）▼故本郷留蔵（本郷栄治）▼故松本邦顕（松本精一）▼故斎藤市之助（斎藤市雄）▼阿久津辰弥▼故吉田義美（吉田義一）▼故石田卯子八（石田末子）

＝歴代助役＝

▼故武川重信（武川巌）▼故水野与右衛門（水野昭也）▼故山形武右衛門（山形美保）▼故関根半治（関根正治）▼故前田章（前田栄美）▼故水野市之助（水野良一）▼故金沢福次郎（金沢豊）▼故菊地常吉（菊地四郎）▼故船木常一郎（船木操）▼故水野重世（水野久）▼故水野勝美（水野良一）▼須藤英一▼故水野義包（水野弘幸）▼坂本恵司

＝歴代収入役＝

▼故蛭田森右衛門（蛭田正）▼故鈴木馬之助（鈴木作兵衛）▼故藤田千代松（藤田好幸）▼故宗田重一（宗田稔）▼故関根岩美（関根昭二）▼故石井文雄（石井芳美）▼故国井一良（国井鬼子治）▼前田季男

＝歴代教育長＝

▼故蛭田栄（蛭田栄次）▼湯座弥重郎▼矢部元良

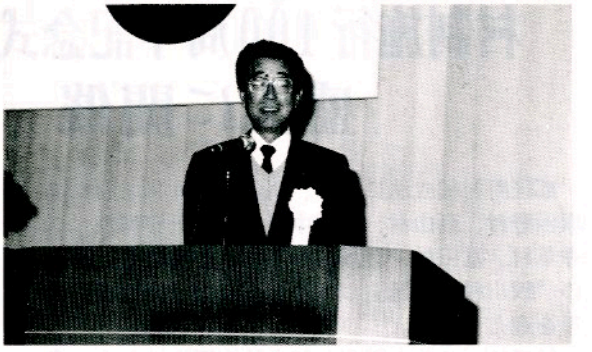

▲ 祝辞を述べる渡部自治大臣

＝歴代村議会議長＝

▼故前田新一郎（前田英雄）▼故大池康義（大池基義）▼故国島義広（国島郁男）▼故中川西俊一（中川西一男）▼故山形武（山形美保）▼故中川西金之助（中川西一美）▼芳賀悟朗▼藤田卓二▼大楽勝男▼芳賀喜一

【行政功労章】

＝村議会議員一〇年以上＝

▼鈴木公義▼宗田貞治▼中川西好幸▼岡部実▼湯坐清男▼宗田悦次▼藤田一夫▼蛭田一▼関根勝義

＝監査委員一〇年以上＝

▼緑川操



▲ 出席者全員で万才三唱

村制施行



▲ 渡瀬の獅子舞

＝区長・区長代理通算六年以上＝▼鈴木喜一▼鈴木清司▼坂本行正▼斎藤正光▼長井久男▼坂本義利▼山形美保▼石井輝二▼松本栄一▼矢吹一二▼須藤照司▼早川光久▼前田勝男

＝選挙管理委員一〇年以上＝▼斎藤武▼鈴木輝男▼遠藤幹雄

＝公職歴一〇年以上＝吉田稔▼小松七郎▼関根銀治▼芳賀理男▼鈴木善八良▼岡部伝（前沼）▼鈴木市夫▼須藤栄恭▼石井栄一▼山形操▼船木操▼舟木三郎▼鈴木作兵衛▼江田清▼佐藤千代治▼水野つな▼阿久津光翁▼松本亨▼芳賀正夫▼芳賀洋郎▼岡部長治▼生田目幸治郎▼松本一郎▼蛭田正▼円井重雄▼星弥義▼鈴木一実▼前田弘▼矢吹啓松▼金沢一良▼矢吹由栄▼青戸敏哉▼森田森嗣▼関根仁▼鈴木市治▼岡部文雄▼国井鬼子治▼前田正孝▼生方利夫▼芳賀弘▼新妻貞夫▼根本伝▼遠藤慎一郎▼生田目旭▼芳賀光子▼阿久津春男▼岡部伝（青生野）▼松崎清次▼岡部豊▼大河内平▼関根正一▼緑川多気志▼生田目定之助

＝区使丁六年以上＝▼吉田喜雄▼山形末次▼蛭田東▼鏑木正昭▼芳賀末男▼石井重春▼長井あや子▼緑川勝美

【統計功労章】

＝統計調査員二〇年以上＝▼松本好雄▼関根乙夫▼森亨▼石井清重郎▼石井利雄▼渡辺朗▼阿久津国市▼赤坂基▼鈴木孝雄▼国井善郎▼青戸孝夫

【民生功労章】

＝一〇年以上＝▼石田末子▼高坂エイ▼鈴木嘉上▼鷲野谷満▼蛭田覚▼小松保▼本郷栄治

【農業功労章】

▼吉田義一▼水野弘幸

【畜産功労章】

▼蛭田晃▼鈴木誼▼湯坐辰弥▼堀川信四郎

【教育功労章】

▼田中正右▼矢吹三郎

【文化行政功労章】

▼杉山忠男▼関根一好

【文化功労章】

▼山本治三郎

【社会体育功労章】

▼前田正喜▼岡部照夫▼鷲野谷重一

【永年勤続章】

＝勤続二〇年以上退職職員＝▼白坂邦次▼矢吹義照▼小滝健一▼赤坂幸猪▼斎藤美津江▼小松幸一▼金沢省道▼芳賀栄郎▼田子ツナ▼金沢寿枝▼藤田正美▼青戸学男▼我妻タネ▼山形カネ▼国井嘉康▼藤田一男

＝勤続一五年以上現職職員＝▼青戸彦磨▼鈴木英亮▼高坂幸男▼蛭田三夫▼鷲野谷武志▼添田剛弘▼矢吹芳子▼斎藤実▼関根彦孝▼関根武捷▼中井光徳▼鈴木三千男▼高杉タカ子▼舟木利次

【医療功労章】

▼板谷年城

【納税奨励賞】

▼切払東納税組合▼折戸納税組合▼後折戸納税組合▼押野納税組合▼岩野草上納税組合▼岩野草下納税組合▼落合納税組合▼追木納税組合▼真坂東納税組合▼取上納税組合▼官沢一納税組合▼官沢二納税組合▼馬場納税組合▼内ケ竜下納税組合▼官代上納税組合▼官代下納税組合

【保健奨励賞】

▼西山愛育婦人会▼岩野草婦人消防隊

【自然保護奨励賞】

▼西野みどりの少年団

【学校体育奨励賞】

▼鮫川中学校駅伝チーム

【体育奨励賞】

▼溝井武治（鮫川中学校三年）

【社会体育奨励賞】

▼西野青年会

【郷土芸能奨励賞】

▼渡瀬獅子舞保存会

【防火活動奨励賞】

100周年記念誌を発行

村制施行一〇〇周年記念事業の一つとして、このたび「村制施行一〇〇周年記念誌」を発行しました。

〝鮫川の過去と現在〟、〝思い出の一こま〟、〝歴代村長〟の写真や〝一〇〇年のあゆみ〟要覧、統計資料など貴重な資料や写真がたくさん載っています。

村内の全家庭と関係機関に配布し、好評を博しています。

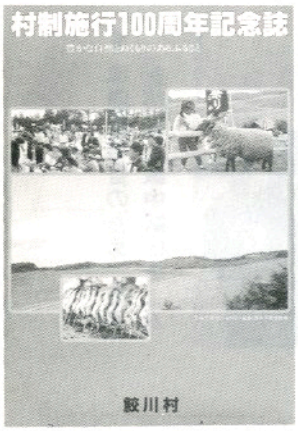

村制施行100周年記念事業

歴代村長頌徳碑を建立

村では、村制施行一〇〇周年を記念して歴代（公選）村長の頌徳碑を役場前に建立し、十一月三日阿久津元村長など関係者をお招きして除幕式を行いました。

今までには初代鈴木源之助村長から一〇代斎藤市之助村長まで建立されており、今回は一一代阿久津辰弥村長、一二代吉田義美村長、一三代石田卯子八村長の功績を称え建立したものです。

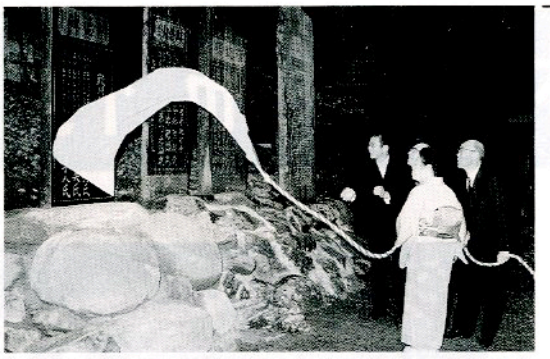

▶関係者による除幕

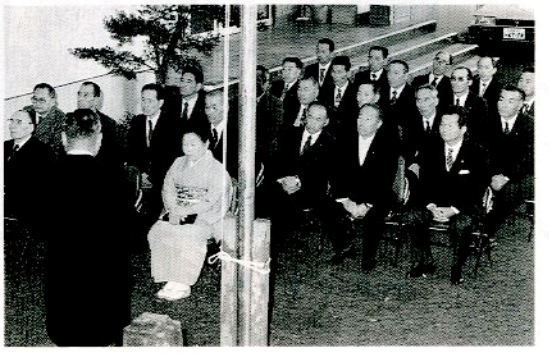

▶阿久津辰弥さん、吉田義一さん、石田末子さんなど縁の方々が出席

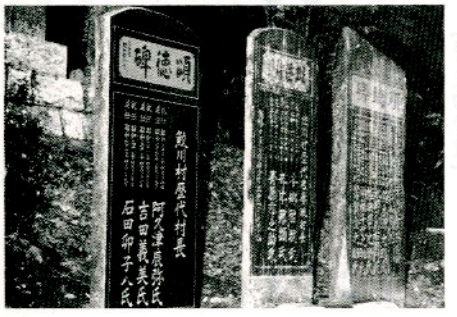

▶頌徳碑

鮫中駅伝チーム

東北大会で見事準優勝！

鮫川中学校駅伝チームは、福島県中学校駅伝競走大会の優勝に続いて、十月二十一日秋田県鷹巣町で行われた第五回東北中学校駅伝競走大会でも見事準優勝を果しました。

東北大会は、秋田県鷹巣町特設コース（8区間／32・1km）で二二チームが参加して行われました。

第一区はエース溝井武治君が走り、トップで第二走者にタスキを渡し、第六区まで一位を守り続け、第七区では二位となりましたが、第八区で激しく追い上げる健闘を見せ、惜しくも優勝は逸したものの、一位と5秒差の1時間40分13秒のタイム（大会新記録）で二位に入賞しました。

なお、溝井武治君は第一区で区間賞（大会新記録）を獲得しました。

出場した選手は次のとおりです。

▼溝井武治（三年）▼薄葉昌章（三年）▼松本和（二年）▼藤田大樹（二年）▼諸橋晴彦（三年）▼須藤博（三年）▼諸橋忠男（一年）▼湯坐秀弥（一年）



◀準優勝報告のため、役場を訪れた鮫中駅伝チーム

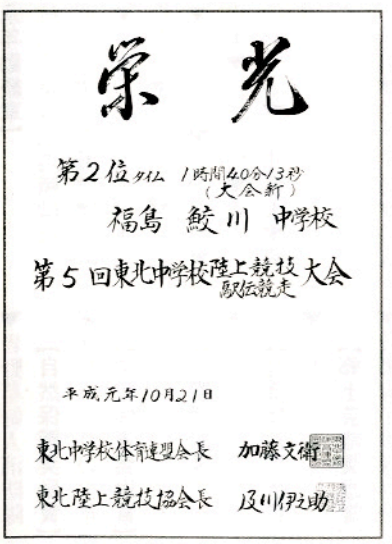

栄光

第2位 タイム 1時間40分13秒（大会新）

福島 鮫川 中学校

第5回東北中学校陸上競技大会 駅伝競走

平成元年10月21日

東北中学校体育連盟会長 加藤文衛

東北陸上競技協会長 及川伊之助

消防団秋季検閲

防災の守りは堅し

消防団恒例の秋季検閲が、十月二十二日晴天の秋空のもと、青少年広場で開催されました。

式に先だち、午前八時一〇分に広畑地内をスタートし、芳賀村長、岡部団長を先頭に、全団員と車両による市内行進が行われました。

式では、国旗掲揚に続いて出席者全員で無火災祈願の黙とうが行われました。

今年から検閲の内容を一部変更し、実施されましたが、団員の規律ある動作と統制ある行動に、統監や来賓から全幅の信頼が寄せられました。



▶市内行進



▶機械器具点検

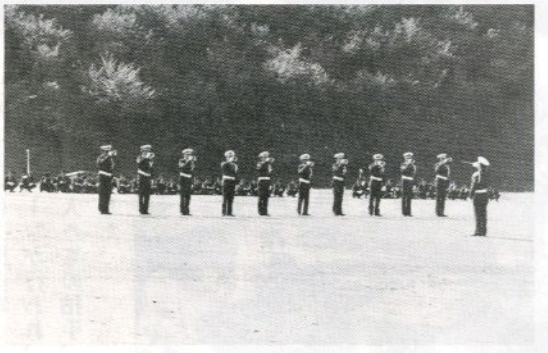

▶ラッパ隊訓練



▶閲団を行う統監（村長）と来賓

栄えある表彰

第二八回福島県交通安全県民大会が、十一月七日白河市で開催され、席上次の方々が永年の功績や無事故無違反が認められ、表彰の栄に浴しました。

（敬称略）

【県交通対策協議会長表彰】

▼交通安全活動協力者＝早川光久

【県警察本部長・県交通安全協会長連名表彰】

▼交通安全功労者＝鈴木好美

▼優良運転者＝斎藤輔男、青戸嘉子

また、十月十九日いわき市で行われた第三九回福島県統計大会の席上、鮫川村統計調査員協議会と森田森嗣さんが県統計協会長表彰を受賞しました。

勲六等瑞宝章を受章

鈴木　英男さん

郵政業務に42年

このたび、大字赤坂中野字新宿の鈴木英男さん（八八歳）に、長年にわたり郵政業務に携ってきた功績が認められ、高齢者叙勲により「勲六等瑞宝章」が授与されました。

鈴木さんは大正十年一月に赤坂郵便局（現在の鮫川郵便局）に奉職以来、昭和三十八年八月に局長代理で退職されるまで四二年間郵政業務に貢献されました。

十月十六日、自宅で伝達式が行われ、東北郵政局人事課長から勲記と勲章が手渡されました。



“鮫川うまいもの祭り”大盛況！

鹿角平

4,000人参加



昨年大盛況だった〝鮫川うまいもの祭り〟が、今年も鮫川村商工会村おこし実行委員会主催・鮫川村ふるさと振興協議会の共催により十月十五日絶好の青空のもとで行われました。

会場には、午前九時すぎから参加者が続々と訪れ長い列ができ、受付時間を早めるほどでした。

受付と同時にさっそくバーベキューに舌鼓みを打ちました。

イベントでは、母親が本村出身である佐久間美華さんの〝歌謡ショー〟が行われ、会場に集った人たちの拍手、喝采を浴びました。



▶なごやかにバーベキュー

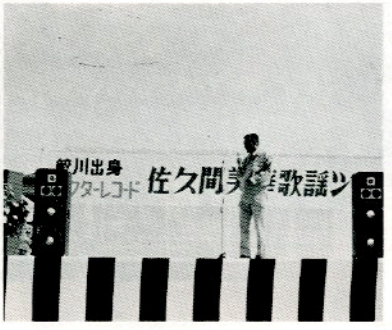

▶芳賀ふるさと振興協議会長（村長）あいさつ

このほか、〝鮫川うまいぞ〟絶叫大会や紙飛行機大会、ラジコン飛行、うまいもの青空市なども行われ、昨年をしのぐ人出となりました。



▶佐久間美華ショーも大人気！



▶うまいもの青空市

うまいゾー絶叫大会



紙飛行機大会



新しい土地改良区理事長に
関根　仁さん



このたび、鮫川村土地改良区の総代会が行われ、次の方々が役員に決まりました。

十一月一日から四年間、村の土地改良事業の推進などにあたられます。

（敬称略）

◇理事長（庶務担当）関根仁
◇副理事長（会計担当）
北條久弥
◇理事（換地担当）水野正広
理事（工事担当）前田武久
理事（評価担当）蛭田栄次
◇監事（総括）船木彦助
監事　石塚　寛

人権擁護委員に
鈴木　嘉上さん　再任



人権擁護委員の鈴木嘉上さんに、十月十五日付で、法務大臣から再任の委嘱状が交付されました。

村では、鈴木さんのほか大楽勝男さんが委嘱されておりますので、困りごと、もめごとでお困りの方はお気軽にご相談ください。

・赤坂中野字大塩　大楽勝男さん
☎　四九－二二〇一
・赤坂東野字大石草　鈴木嘉上さん
☎　四九－二五二七

土地改良区総代総選挙
30人が無投票で当選

任期満了による鮫川村土地改良区総代総選挙が行われ、無投票で三〇人の当選者が決まりました。

当選された方々は次のとおりです。

（届出順・敬称略）

▼我妻一男（前沼）▼鏑木正昭（内ヶ竜）▼高坂憲二（上）▼矢吹幸一（蕨ノ草）▼石井勝男（虹ケ沢）▼矢吹幸也（前折戸）▼小山田一成（反田）▼長井進一（青生野）▼白坂利昭（茅）▼鈴木利己（草牛）▼生田目保男（大久保）▼金沢省道（新宿）▼中川西一郎（石井草）▼円井操（滝平）▼芳賀逸義（戸草）▼生田目富夫（中沢）▼山本正夫（押野）▼津田光雄（木之根）▼菊地末次（下）▼蛭田貫男（福原）▼関根市男（大沢）▼鏑木長吉（馬生田）▼関根昭八（赤柴）▼鷲野谷敏男（彦次郎）▼松崎健一（岩野草）▼生田目一義（小名沢）▼国井善郎（越虫）▼矢吹豊治（官沢）▼平久江勝雄（青生野）▼甲賀武美（青生野）

村税完納運動推進月間
12月1日～25日

本村は、皆さん方のご理解とご協力により、昨年で村税継続完納三二年となり、輝かしい記録を更新中です。

今年もこの成績をさらに伸ばし、豊かな自然を活かした住みよい郷土をつくるため、十二月一日から二十五日までを「村税完納運動推進月間」と定めましたので、みなさんのご協力をお願いします。

第42回鮫川村文化祭案内
（集中行事）（11／18～11／20）

山村開発センター

【18日】▶映画会（魔女の宅急便）14：30～17：30

【19日】▶お母さんお嫁さんに感謝する会（健康優良児表彰／小学生感謝作文朗読／子育て体験記発表／アトラクション～高田久子ショー・マジック）11：00～13：00▶鮫川ライオンズクラブチャリティバザー9：00～▶ふれあい広場9：00～

【20日】▶幼・小・中学校（幼児児童生徒）学習発表会　9：00～12：30

農業者トレーニングセンター

【18日～20日】▶村政写真展▶小・中・高児童生徒作品展▶農業生活改良推進員コーナー▶中井恒峯日本画展▶老人作品展▶生活工夫・郷土料理展▶色紙展（書道作品を含む）▶華道展▶郵便局ふれあいコーナー▶ラタンクラフト展

【18日】▶婦人会バザー

歴史民俗資料館

【18日～20日】▶文化財・民俗資料館常設展

山形交響楽団ファミリーコンサート

生の演奏を満喫





〝山形交響楽団ファミリーコンサート〟が十月十一日、鮭川村農業者トレーニングセンターで開催されました。

このコンサートは、青年会・婦人会・PTA・文化団体連絡協議会などの団体が実行委員会を組織して開催したもので、会場には村内はもとより村外からも大勢詰めかけ、会場は、秋の夜長を名曲鑑賞でという人たちでほぼ満員になりました。

オーケストラの編成は、常任指揮者の村川千秋氏をはじめ四〇人編成で、まず、実行委員長の生田目春雄村連P会長、前田教育長があいさつし、ロッシーニの「ウィリアム・テル序曲」で開幕しました。

プログラムの内容は、チャイコフスキーのバレエ組曲「白鳥の湖」、ベートーベンの交響曲第五番ハ短調「運命」などいずれもなじみ深い曲ばかりで構成され、クラッシックをあまり聞かないと言う人にも大変好評でした。

また、第一部と第二部の間には、「あなたもオーケストラを指揮してみませんか?」というコーナーがあり、会場から三人の方が実際にオーケストラを指揮し、会場から盛大な拍手がおくられました。

献血のご協力に感謝します

十月十三日、村内五会場で献血を行い、一〇〇人（うち一〇人が四〇〇㎖献血）の方々からご協力をいただきました。

ありがとうございました。

献血に協力された方々は、次のとおりです。（敬称略）

◎は四〇〇㎖献血者です。

▽大竹徹▽◎湯座純隆▽大池義圀▽鈴木正人▽松本克男▽須藤ヨシ子▽金沢たよ子▽青戸正彦▽石井豊▽松本定吉▽芳賀康子▽山形美好▽添田サチエ▽長井久幸▽森田裕幸▽中島武夫▽笹島幸二▽三瓶智弘▽佐藤明広▽円谷真由美▽藤田利之▽根本かおる▽尾形淳子▽中野西智子▽奥村健二▽下重しずい▽水戸昭治▽羽田浩幸▽渡辺邦浩▽森　薫▽矢内隆之▽吉田健三▽諸橋孝吉▽坂本みゆき▽吉田ゆかり▽橋本ユカリ▽岡部まゆみ▽本郷由美子▽芳賀由美子▽芳賀儀八郎▽野内正男▽中條雅彦▽根本佐和子▽本郷光男▽生田目繁▽溝井彰▽高木智明▽新田友喜▽伊藤宏▽根津桜▽中川西祥子▽土屋貴子▽市川明美▽遠藤一孝▽高久礼子▽鷺野谷弘行▽金沢一四▽溝井君江▽◎鈴木則男▽舟木利次▽近藤昌子▽青砥ハツ子◎樋口和典◎生田目丈夫▽北條利雄▽根本良子▽◎鈴木一良▽菅野智子▽湯座美和子▽田子澄江▽本郷まさ子▽円井節子▽須藤カヨ▽◎須藤宏▽鈴木眞理子▽◎藤田洋美▽橋本幸雄▽船木博枝▽緑川幸江▽◎遠藤裕美▽山形賢一▽鈴木千鶴子▽田子勉▽大槻善行▽舟木正博▽千葉勇二▽鈴木守弘▽◎鈴木和則▽須藤健▽鈴木三千男▽我妻久子▽柿沼美津恵▽斉須寛一▽山形富士子▽藤田英子▽穂積光位▽蛭田美樹子▽森キイ子▽蛭田章子▽増谷隆夫▽添田剛弘▽高坂郁子▽下重三男▽芳賀義美▽白坂重雄▽◎永沼祥二▽湯座和男▽吉田初男▽古舘勝人▽塩田幸子

消費税記帳説明会

白河税務署では、個人事業者を対象に記帳の方法、決算の仕方や確定申告書の書き方等に対する説明会及び個別面談による相談を次のとおり実施しますので、多数ご参加ください。

なお、講師には税理士の方を予定しています。

一、開催日　平成元年十一月十七日（金）

二、開催場所　棚倉町商工会館

三、時間

- 説明会……午前十時～正午
- 個別面談……午前九時～午後三時

※　詳しいことは、白河税務署間税部門（☎〇二四八－二二－七一一一）へおたずねください。

人権週間

12月4日～10日

人権擁護相談所を開設

法務省と全国人権擁護委員連合会では、世界人権宣言の採択四一周年を迎えるにあたり、十二月十日の「人権デー」を最終日とする一週間を「第四一回人権週間」として人権意識の高揚を図ることになっています。

困りごと、もめごと、悩みごとをお持ちの方は、気軽におでかけください。

相談は個別にうかがい、内容はすべて秘密にいたします。

- 日時　十二月五日（火）　午前十時～午後三時
- 場所　山村開発センター
- 相談員　人権擁護委員　大楽勝男　鈴木嘉上　法務局職員

年金支払通知書などにシールが貼付されます

年金受給者に通知する年金の支払・振込通知書について、今までは、証書の記号番号や年金額、支払額等が誰にでも目にふれるため、受給者から本人しか分らない方法にしてほしいという要望が強くありました。

そのため、このほど年金額や証書の記号番号等の部分にシールを貼付し、見えないように改善されることになりました。

◉支払通知書及び振込通知書

遺族と障害に係る年金については、平成元年十月支払分からとなり、平成二年二月支払分から全ての年金について実施されます。

◉未支給決定通知書

平成元年十月分から実施されます。

◉公的年金等の源泉徴収票

平成元年分（平成二年一月送付予定）から実施されます。

◉改定通知書

平成二年二月以降に送付される分から実施されます。

ただし、遺族及び障害に係る年金については、平成元年十月以降に送付される分から実施されます。

廃棄物の不法な投棄や埋立てに注意しましょう

近年、道路交通網の整備等に伴い、村内でも廃棄物の不法投棄が随所に広がってきています。

廃棄物を保管したり埋立てする場合は、法令の定める基準によって適正に行わなければなりません。

山林や原野など土地の所有者は、次のことに注意してください。

○自分の土地であっても、廃棄物を埋立てることはできません。

○土地の所有者は、土地を清潔に保つ義務があります。

○土地の所有者の了解があっても、廃棄物をみだりに捨てたり埋めたりすることは違法となり、それを行った者は処罰されることがあります。

廃棄物を積んだ不審な車両や投棄現場を発見したら、すぐに村役場（住民課）へ連絡してください。

第16回白河地区身体障害者体育大会

鮫川分会大活躍！

10月16日に矢吹町大池公園運動場で開催されたこの大会は、身体障害者が運動競技を通じて体力の維持増強と協調精神や連帯意識を深め、明るい社会生活形成に寄与することを目的に行われたものです。

本村からは身体障害者福祉会鮫川分会（会長根本弘さん）の会員21名が参加し、各種目すべてに上位入賞するなど大活躍で、分会対抗の部では昨年度に引き続き準優勝しました。



健康づくり秋季球技大会

熱戦を繰り広げる

鮫川村体育協会主催による第四二回健康づくり秋季球技大会が、十月十日の体育の日秋晴れのもと開催されました。

ソフトボールバレーボールとも熱戦が展開されました。

成績は次のとおりです。

◉ ソフトボール

▼シルバーソフト＝①西野O B▼OBソフト＝①渡瀬②富田③中野▼壮年ソフト＝①東石②西山A③新宿、西山▼青年ソフトAブロック＝①諏訪②東石南A③田尻、青生野東▼青年ソフトBブロック＝①中野南部②ビックストーン③富田B、渡瀬B

◎ バレーボール

▼家庭バレー＝①富田②諏訪③渡瀬、戸草▼九人制バレー一部（20代）＝①青生野②渡瀬③すみれ▼九人制バレー二部（30代）①中野

防犯ダルマを贈呈

秋の全国防犯運動期間初日の十月十一日、防犯意識の普及と高揚を図るため、運動の一環として防犯ダルマの贈呈式が行われました。

この日、午後二時四十五分ごろ、鮫川駐在所前に棚倉警察署の次長と防犯協会役員が訪れ、芳賀村長と岡部支部長に防犯メッセージとダルマが手渡されました。

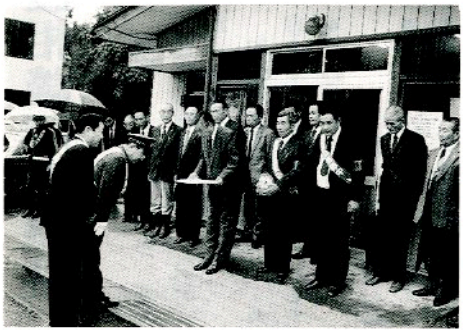

飲酒運転の恐怖

トラが動かす凶器

これから年末にかけて、外でお酒を飲む機会が多くなります。自分の車で出かけると、帰りは、つい飲酒運転をしてしまう人もいるようです。

おちょこ一杯で理性が失われる

お酒を飲んで、酔った人をよく「トラになった」といいます。アルコールには、脳を麻痺させる働きがあり、その中でもまっさきに麻痺する脳の部分が、人が人であるために最も大切なところ―理性をつかさどる部分なのです。

理性が失われると、人はだんだん獣に近くなる―、トラといわれてもしかたがないというわけです。

そして、このような状態は、極端にいえば、おちょこ一杯のお酒で、だれでも起こっていることです。

お酒に強い弱いというのは、理性があるかないかではなく、脳がアルコールに強いか弱いかの違いなのです。

お酒をほんの少し飲んだ程度では、運転する能力はまだ残っています。

しかし、運転に必要な判断力や物を見て考える力はすでに失っています。飲酒運転はいけないと知っていてもそれを抑制する理性がもうないから、飲酒運転をしてしまうのです。

ビール一本でも運転に悪影響

健康な人は普通、お酒で一合、ビールなら一本程度で〝ほろ酔い〟状態になります。

こうなると、理性を失うばかりか、運転に必要な能力にも影響が出てきます。

たとえば、外の刺激にボンヤリし始めて、目に見えているものもだんだん反応しなくなります。加えて、その反応にも間違いが多くなってきます。

一つのミスも許されない運転が、こんな状態で行われるのは大変危険です。

まだアルコールの入っていない、理性があるときに、お酒を飲んだときどうやって帰るのかを決めておき、そのとおりにすることです。そして何より、酒の席には車で出かけないことです。



農業経営者海外派遣事業報告

第2回

美しいスイスと歓迎してくれたデンマーク農家

長久保　誠一



▲ アルプス(スイス)にて

スイスに入国し、二か所のエーメンタールチーズ工場を見学。このチーズは、製造後、一〇～一二度で二日、二〇度で七週間、一〇～一二度で一か月保存しその後出荷される。一年半は保存できるという。原乳一、〇〇〇kgで一〇〇kg前後のチーズが製造でき、これを一つのかたまりに作りあげる。出荷先は、フランス、イタリアが多いそうである。

チーズは、硬く、苦い感じがしたが、全体の九〇%が生食に使われているとのことである。

翌日、初めての自由研修となり、食事も自分で食べることになって、お金をわたされた。

スイスメーンの、ユングフラウを見学。その日は天候にめぐまれ、本に出ている写真のような景色だった。五六七トルの市内から、二、〇〇〇トルあたりまでは、緑の中に家がぽつりぽつりと散在し、首に鈴をつけた牛が放牧されていた。それから、三、四五四mまで岩山（アイガ）をくりぬき九〇年前にできた登山鉄道でアルプスの山頂にでてそれを見たが、きれいな雪景色だった。ここでも、まわりを見れば日本人ばかりであった。



◀ チーズ工場(スイス)

夕方、市内見学をし、夕食の時間になり、メニューもわからず最高三五フランのステーキを食べることにした。

私たちの側で食事が始まりそれを見るスイスの青年たちは、ボーイに「あれはどのメニューだ。説明しろ。」といっているようで、青年たちは、驚いているようでした。私たちにとって見れば、日本円で三、〇〇〇円しないのである。私たち五人仲間は、味わいながら、おいしく食べた。

翌日、スイスからフィンランド航空の飛行機でデンマーク入りし、民宿先の里親と対面、主人はロバートさんという音楽家で、奥さんは看護婦で三男の学生との三人家族だった。

デンマーク最初の視察は、ギョスレブ大農場で三五〇頭の搾乳、四〇〇頭の育成牛で、四〇人の従業員、一〇人の実習生とでの経営のようだった。だが、牛舎の中は見せてもらえなかった。それは、デンマークでは、伝染病予防のため、畜舎に入って四日以上たたないと、他の畜舎に入ることはできないそうである。

この農場では、一頭年間八、〇〇〇kgの搾乳量で、受胎率は年に五〇%の割合で、乳価は、一ℓ五〇円、一kg当たり四円の利益だそうです。

翌日、里親の車で、市内のスポーツセンター、キリスト教会、スーパーなどを見学させていただき、午後、クリッピンゲの食生活にかかせないサラダ栽培を見学。この規模は、四haのハウスで毎日二、三〇〇株を植付、収穫の周年栽培である。

この経営者は、一年に一つの機械を発明していることを自慢していた。

この野菜は、日本にすると、レタスの役目をしているようであるが、扱いやすい野菜のように見えた。それに、連作も可能なようであり、一〇〇回ぐらいは、化学薬品を使用しなくてもよいそうだ。

民泊最後の夜、地元関係者と夕食を共にしながら、歌や踊り、あるいはゲームなどをして、ひとときを楽しみながら、〝蛍の光〟を歌って解散した。

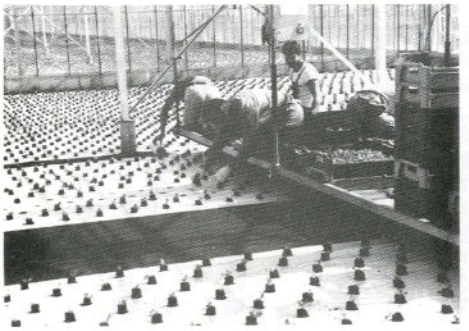

お元気ですか

保健婦です

白内障と緑内障

眼の病気で老人に多くみられるのが白内障と緑内障です。この二つの病気は、眼の構造でいうと水晶体（カメラのレンズにあたるもの）の病気です。

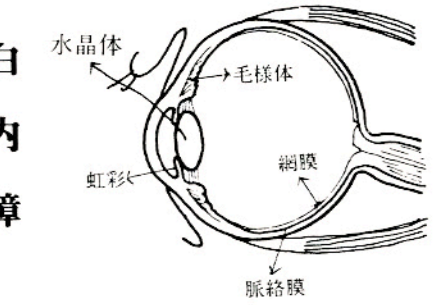

眼の断面図

白内障

白内障は、水晶体の混濁によって視力障害（複視）をきたすことがしばしばあります。

老人性白内障がもっとも多く、図2、3のように初発白内障から、さらに進んだ成熟白内障と混濁が増加します。

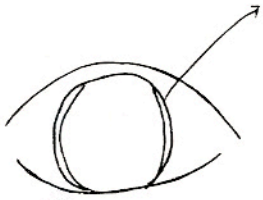

図2
初発白内障

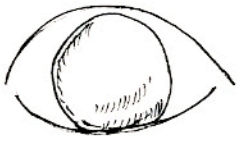
図3
成熟白内障

併発性白内障

網膜はく離、網膜色素変性、脳内腫瘍など眼球内の重い病気に合併して白内障がおこることが多く、水晶体の摘出手術も効果はあまり期待できません。

外傷性白内障

眼球内に鉄片等の異物が入り、その後遺症でひきおこされ、緑内障をともなうこともあります。

糖尿病性白内障

糖尿病患者に、雲状の水晶体混濁がしばしばみられますが、出血しやすく、手術等は慎重を要します。糖尿病の治療を十分しておくことが最も大切です。

放射線白内障

原爆症患者、または悪性腫瘍の放射線照射を大量に行うと若者では数か月、成人では一、二年後に白内障をおこすことはまれではありません。

治療

白内障の進行阻止の内服薬や点眼剤等が用いられていますが、手術を行うこともあります。

緑内障

眼球が青く見え、かたくなって視神経が萎縮し、視力が低下し、視野も狭くなる病気で、その種類もいろいろです。

別に病気がなく発生するものを原発性緑内障といい、眼の病気に続いて発生するものを、続発性緑内障といいます。

また、緑内障の症状が急におこるものを急性緑内障、徐々におこるものを慢性緑内障、症状の少ない単性緑内障などがあります。

もし、少しでも、視力が低下したり、視野が狭くなったと思う方は、眼科での検査が必要となります。

検査の内容

(1)暗室検査

角膜のむくみをおこし、くもっている時、瞳孔が大きめのものは要注意となり精密検査が必要となります。

(2)眼底検査

視神経の頭に陥凹などの変化や飛頭が蒼白になれば、視神経の萎縮のおそれがあります。

(3)眼圧（眼のかたさ）

眼圧計で測定した結果、眼圧が正常値より高ければ、緑内障の疑いがあります。（正常範囲内でも緑内障の場合もあります）

(4)視野検査

視野が狭い場合は、緑内障の疑いがあります。

(5)家族歴

緑内障は比較的家族的な関係（遺伝的素因）も多くあり「母が緑内障だった」、「電燈の回りに虹が見えた」と母がよく言っていたことなどは、注意する必要があります。

治療

緑内障の疑いがあれば、神経的過労を避け、精神安定をはかることが大切です。さらに、刺激性食事やコーヒー、茶の多量飲料は避けた方がよく、暗い部屋に閉じこもらないようにと今まで言われてきました。

しかし、緑内障は難しい病気ですから、眼科専門医の正しい診察を受け、早期発見、**早期治療につとめることが最も大切です。**

東京鮫川会

ふる里さわやかコンペ開催



10月14日、田人カントリークラブで東京鮫川会の〝ふる里さわやかコンペ〟が開催されました。

東京鮫川会員7名と村のゴルフ愛好者5名が参加して、絶好の秋空の下で和気あいあいプレーを楽しみました。

終了後、赤坂荘で手作り料理により懇親会が行われ、ふる里談義に花を咲かせました。

優　勝　岡部敬美（東京鮫川会）
準優勝　国田昌巳（東京鮫川会）
3　位　茨木　勇（東京鮫川会）

盆栽展



村盆栽愛好会主催による〝盆栽展〟が、10月27日から29日までの3日間、山村開発センターで行われました。

丹精込めて手入れをした盆栽や野草が多数展示され、参観者を楽しませました。

文芸



俳句

新　宿　斎須　信子
りんどうの花開く陽の笑いかな
道少田　山本五十鈴
方言がとぶ楽しさの単輌車
横　座　矢吹　茂
乾燥機うなり続ける豊の秋
反　田　小山田清哲
秋風に舞うとうもろこし切り込める
反　田　国島　紀元
眼前に迫る山なみ紅葉映ゆ
押　野　山本　恵子
障害者の生きる力を白芙蓉
宿ノ入　田中　義明
楓の葉色増し学園祭すすむ
鮫川高校　沢　草二
剝落す秋半月の山の影
大　塩　矢吹　呂孝
手を触れて水霜と知る菊の鉢
道少田　山本　朗史
もどかしき古文の一字しぐれくる

短歌

新　宿　杉山　忠男
三百米で常歩たもち脚つかる老えの衰えあらは覚える
越　虫　星　武
秋晴れの陽射しをあびる稲田面に赤トンボ一つ止り動かず
名　下　須藤美代子
子らにさえかけしことなき言葉もてやさしく猫を抱くこの日ごろ
青生野　吉成　タカ
ひとり寝の床に起き伏す老えの身は呆け予防とカラオケに浸る
本　坂　円谷　好男
枯草の中にまじりてちいさくも咲きしリンドウに手の触れむとす
関　口　藤田　マサ
町より来し嫁も馴れざる手つきにて今日は里田の稲刈りており
大石草　鈴木イミ子
そぼち降る雨に濡れつつ稲束はわれの片手に無情に重し
新　宿　関根　京子
病む父を訪ねて帰る夜の道涙ぬぐえば秋の月澄む
前　沼　岡部よしい
枯草の間よりごろりとはみ出でて南瓜はあかき色に光れり
広　畑　岡部ヒサ子
仄かなる香りを放ち秋の陽に干しし冬衣はまどろむ如し
岫　長　北條　平
合羽脱ぎカバン下して郵便夫昼餉するこたつほのかに温し
酒　垂　石井　カヤ
青空と緑いっぱいの鹿角野を少女のように走ってみたい
棚　橋　関根　一好
リクルート小止みとなればパチンコの玉跳ね返る国会はや

農委だより

農地保有合理化

農地の売買・貸借は農業開発公社が仲介

国民食糧の安定的供給の確保と、生産性の高い農業経営を育成することが、農政の基本課題となっております。

このため、その基盤である農用地の確保、拡大とその効率的利用、農業経営の規模拡大等を積極的に推進することを目的として、公的な機関が農地などの権利移動に直接介入し、農業構造の改善が図られるよう方向づけを行う農地保有合理化促進事業が実施されています。

この農地保有合理化促進事業は、県農業開発公社が土地を買入れ、または借り受けてこれらの土地を経営規模拡大を希望する中核的担い手農家等に売り渡し、または貸付ける事業で、すべてに利点があります。

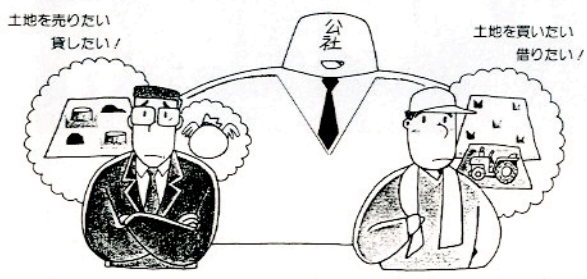

農地の売買の場合

● **農地を売る人**

(1) 公正な価格で買入れ。

(2) 土地代金は、すぐ支払われます。登記などの手続きも、いっさい農業開発公社が行い、費用はすべて公社が負担します。

(3) 土地譲渡所得税については、八〇〇万円までは特別控除されます。
（一般の場合は一〇〇万円）

● **農地を買う人**

(1) 不動産所得税が三分の一控除されます。

(2) 登録免許税が、一、〇〇〇分の二〇に軽減されます。
（一般の場合は、一、〇〇〇分の五〇）

(3) 農地等取得資金の借入限度額は、一、七〇〇万円（年利三・五%）まで融資を受けることができます。

農地の貸借の場合

● **農地を貸したい方は……**

(1) 五～一〇年分の小作料の前払いが受けられます。

(2) 貸付期間終了時には、トラブルの心配もなく、確実に土地が戻ります。

(3) 不在地主でも公社に貸せば、小作地の所有制限にかかりません。

(4) 経営移譲年金、離農給付金（六二万円）が受けられます。

● **農地を借りたい方は……**

(1) 借入期間中は安心して耕作ができます。

(2) 地主との借入交渉など、面倒なことは公社がお引き受けします。あなたは直接交渉等、一切不要です。

(3) 小作料は標準小作料をもとに、納得のできる額で毎年払いです。

複式農業簿記講習会が開催されます

最近の農業の機械化・施設化の進展に伴い、規模拡大や新たな作目の導入など農業経営の投資額が増大しているが、それにもかかわらず適切な経営管理が行われていないため、投資額や負債が許容限界を超えて増大したり、逆に生産性が低下しコスト高を招いている事例が数多くみられます。

このような状況を回避し、収益性の向上と所得の増大を図るためには、経営者能力を身につけ、適切な経営管理のもとにコスト節減と利潤の追求に努め、さらに時代の変化に対応した経営戦略を展開することが必要です。

このため、プロの農業経営者及び農業指導者として必要な経営管理の知識を修得するため、複式農業簿記の記帳演習、農業経営分析を中心とした講習会を次により開催されます。

一、日時

十一月二十七日（月）午前十時から　十一月二十八日（火）午後四時まで。

二、場所

猪苗代町翁沢
「翁島荘」

三、参加費用

講習会受講料として、六、五〇〇円（宿泊費、昼食費を含む）

なお、参加希望者は、十一月十七日（金）まで農業委員会事務局へ申し込んでください。

参加経費については、村で一部負担いたします。

公民館だより

第6回 社会学級講座
県立博物館などを視察

第六回社会学級講座は、県内でも名勝旧跡の豊富な会津方面を研修地に選び、十月三十一日会津若松市内の県立博物館、鶴ヶ城と本郷町の陶磁器、本郷焼を見学しました。

今年は例年になく学級生の参加者が多く、村史探会の方々も参加して、総勢八二人となりました。

県立博物館では、福島の仏像展シリーズとして、中通りの仏像三十余点が展示してありましたが、その中に鮫川村の東光寺の木造薬師如来立像（県指定重要文化財）と大塩の木造揚柳観音菩薩（村指定文化財）が展示されていました。

鮫川村の人々のためにと、博物館職員の若林先生から特別に内容の説明をいただき、参加者一同、一層感心を深めることが出来ました。

博物館見学のあと鶴ヶ城を見学し、最終コースの本郷町で本郷焼を見学、特に有名な流紋焼窯元の工場でそれぞれの作業工程を見学し、全員元気に帰宅しました。



成人式の参加申し込み
12月16日までに

第四二回鮫川村成人式を、平成二年一月十五日（月）鮫川村山村開発センターで行います。

式に参加を希望される方は、次によりお申し込みください。

なお、村に住民登録をしている方は、申し込みの必要はありません。

○対象者

昭和四十四年四月二日から昭和四十五年四月一日までに生まれた方

○申し込み方法

成人される方の氏名、生年月日、現住所、父（母）名続柄、父（母）住所を記載（用紙は何でも結構です）のうえ、十二月十六日（土）までに山村開発センターに申し込んでください。

磐青会の皆さん
江竜田の滝を清掃

婦人教育指導者研修会の修了生で結成している県南婦人教育磐青の会鮫川支部の皆さん（会員九名）は、ボランティア事業として、江竜田の滝周辺の空缶、紙屑拾い等の清掃作業を九月二十四日に実施しました。

秋の紅葉シーズンを前に訪れる人々にきれいな本村の名勝地を見てもらおうと実施されたものです。どうもありがとうございました。

ふるさと文化ふれあい教室
自製のおもちゃで楽しく遊ぼう

ふるさと文化ふれあい教室第五回目の講座は九人の児童が参加し、矢吹喜一さんら三人の指導により、竹馬とこまづくりに挑戦しました。

午前中は竹馬づくりで、材料や作るときに注意すること等の説明を受け製作にかかりました。

各自思い思いの竹馬をつくりあげ、全員が歩けるようになりました。

午後のこまづくりは、小さな材料をナタで削るため、指導のおじいちゃんをハラハラさせる場面もありましたが、上手にできあがりさっそく回して遊びました。中心がとれていなかったり、頭が重すぎたものもありましたが、自分で作ったおもちゃということもあって、他の人のこまの回り具合等比較しながら楽しく遊びました。



▲ 自作の竹馬で遊ぶ子供たち

サンフランシスコ地震 救援金を受付

十月十八日に米国カリフォルニア州サンフランシスコ一帯に発生した地震災害は、多くの犠牲者を出し、被害も大きなものとなっています。

日本赤十字社では、被災者に対し、救援金を送金しましたが、一般の方々からの救援金も受付して送金する旨連絡がありました。

当鮫川分区でも救援金受付の窓口を開設しましたので、皆様方の暖かい善意をお待ちしております。

一、名　称　サンフランシスコ地震救援金
二、受付期間　当分の間
三、受付種別　金円のみとする
四、受付場所　日赤鮫川分区（村役場住民課内）

頌徳碑建立に 感謝して寄附

村では、村制施行一〇〇周年を記念して歴代村長（公選）の頌徳碑を建立し、十一月三日に除幕式を行いました。

今までには初代村長鈴木源之助氏から一〇代村長斎藤市之助氏まで建立されており、今回一一代村長阿久津辰弥氏、一二代村長吉田義美氏、一三代村長石田卯子八氏の碑を建立しました。

この頌徳碑建立に感謝して、このたび、阿久津辰弥元村長さんと故吉田義美元村長の長男義一さん、故石田卯子八前村長の夫人末子さんから、村基本財産基金に役立ててくださいと、それぞれ一〇万円づつ寄附がありました。

多額の寄附ありがとうございました。

心あたたまる寄附

（村基本財産基金）

○新　宿　鈴木　一良様
父（英男様）の叙勲受章を記念して
一〇〇、〇〇〇円

（農業者トレーニングセンター）

○田野上　下重　重信様
村制施行一〇〇周年を記念して
自製置物　二個

（村社会福祉協議会）

○落　合　水越　一様
亡母（クニ様）の遺志により
一〇、〇〇〇円

○中　沢　坂本　義利様
亡母（キヨ様）の遺志により
三〇、〇〇〇円

○水戸市　矢吹　晃男様
亡母（ハツヨ様）の遺志により
三〇、〇〇〇円

○押　野　緑川　友恵様
亡父（武男様）の遺志により
三〇、〇〇〇円

○内ケ竜　羽田　義美様
亡父（善孝様）の遺志により
三〇、〇〇〇円

○鮫川ソーイング
代表　生田目丈夫様
会社社屋落成を記念して
五〇、〇〇〇円

自衛官募集！
詳しいことは
村役場総務課へ

おめでた

九月
余所内　関根正志　父関根正男

十月
広畑　舟木千尋　父舟木正二

おくやみ

十月

	歳	世帯主
落合	水越クニ 74	水越　一
広畑	矢吹ハツヨ 75	矢吹ハツヨ
中沢	坂本キヨ 87	坂本義利
押野	緑川武男 72	緑川友恵
内ケ竜	羽田善孝 75	羽田義美

今月の納付

固定資産税　第4期
国民健康保険税　第6期
国民年金保険料　11月分
納期限　11月27日

心配ごと・行政相談

11月20日(月)
午前10時～午後2時
山村開発センター

休日の在宅当番医

（11・12月）

月日(曜)	当番医院 棚倉町	当番医院 塙町	当番医院 石川町
11月19日(日)	東白川中央	中島	三瓶
23日(木)	阿部	田車	原
26日(日)	藤田	根本	大野(診)・山本
12月3日(日)	勝田	厚生病院	中島・矢内
10日(日)	菅原	—	大野(病)・大野(眼)
17日(月)	薄葉	石川	石川中央
23日(土)	大木	—	（平常）
24日(日)	東白川中央	—	務川
29日(金)	（平常）	（平常）	田中
30日(土)	（平常）	（平常）	大野(病)
31日(日)	阿部	中島	三瓶

ゴミの収集日

収集コース	種別	11月	12月
江竜田～中野町～福原～彦次郎～鍬木田～前沼～広畑～湯ノ田～巡ケ作～役場～保育所コース	可燃物	2.6.9.13.16 20.27.30	4.7.11.14.18 21.25.28
	不燃物	17	1.15
農協前～農協倉庫～給食センター～道少田～教員住宅～鮫川分校（木曜のみ）～伏木田～大塩	可燃物	2.6.9.13.16 20.27.30	4.7.11.14.18 21.25.28
	不燃物	17	1.15
鮫中～真坂～寅卯平～茅～酒垂～滑石～塚本～折戸～宝木～水口～落合～官沢コース	可燃物	1.8.15 22.29	6.13.20.27
	不燃物	2.16.30	14.28
石井草～前田～鬼越～戸倉～菅田～沼野沢～岩野草～薄ケ久保コース	可燃物	1.8.15 22.29	6.13.20.27
	不燃物	24	22
越虫～青生野～葉貫～戸草～蕨～草～湯ノ田～中沢コース	可燃物	1.8.15 22.29	6.13.20.27
	不燃物	1.15.29	13.27
官代～橋久保～遠ケ竜～内ケ竜コース	可燃物	1.8.15 22.29	6.13.20.27
	不燃物	17	1.15

※　休日は、可燃物・不燃物を出さないでください。
※　ゴミは、収集日の朝に出してください。