広報
さめがわ

平成元年
9月号
No. 429
編集兼発行
鮫川村役場
塙町佐藤印刷所



台風13号、村内に大きな被害をもたらす

8月5日夜から6日にかけて福島県に接近し、通過した台風13号は、大雨を伴い本村にも甚大な被害をもたらしました。

村内の至る所で、増水による河川の氾濫や土砂くずれ、田畑の浸水、道路の決壊などが生じ、大きなツメ跡を残しました。

降り始めからの総雨量は、役場前観測所で 158.3㎜、青生野では 220㎜を観測し、台風13号による村内の被害状況は、被害額で5億5,300万円となり、昭和56年の台風15号に匹敵する被害となりました。

なお、台風17号でも 120 ㎜の降雨で、道路や河川の決壊など12か所、併せて 2,200 万円の被害を受けました。

9 月 15 日　敬　老　会
9月11日～20日　高齢者交通安全旬間
9月21日～30日　秋の全国交通安全運動
9月24日　秋季清掃・道路河川愛護作業・火防督励

今月の人口

（9月1日現在）

		前月比
人　口	5,438	（＋4）
男	2,686	（＋5）
女	2,752	（－1）
世帯数	1,138	（　0）

台風13号ツメ跡を残す

被害額 5億5,300万円



堀や河川が氾濫し、道路や田畑に泥水が流れる

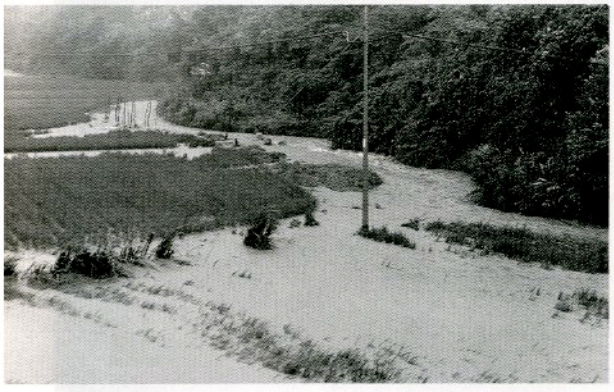

台風13号による被害状況

区　　分	被害か所又は被害額	備　考
床下浸水	3棟	(住家)
田・畑流失埋没冠水	30.5ha	
道路	15か所	
河川	46か所	
崖くずれ	29か所	
農林水産業施設	21,100千円	
公共土木施設	506,000	
その他の公共施設	2,000	
農産被害	24,225	
計	553,325	

(8月29日現在)

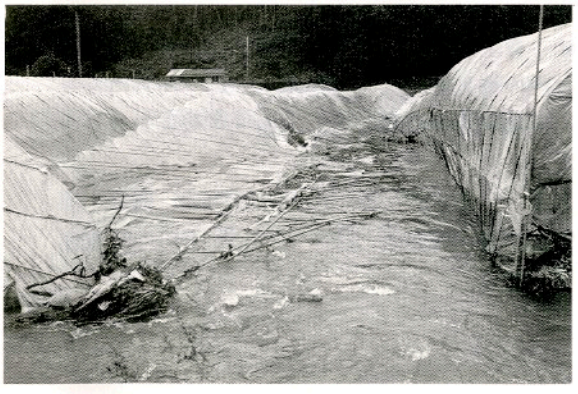

▲ ビニールハウスも倒壊



▲ 道路の路肩が欠壊

村議会議員団 63年度事業を視察

昭和63年度に実施した村政諸施策の成果を確かめる村議会議員団の事業視察が、８月28日に行われました。

道路の舗装や改良、橋梁改良、災害復旧事業、飲料水供給施設の水源地などを視察しました。

視察終了後、役場会議室で検討会が行われ、今後の課題などについて話し合われました。



▲ 村道田尻関口線を視察

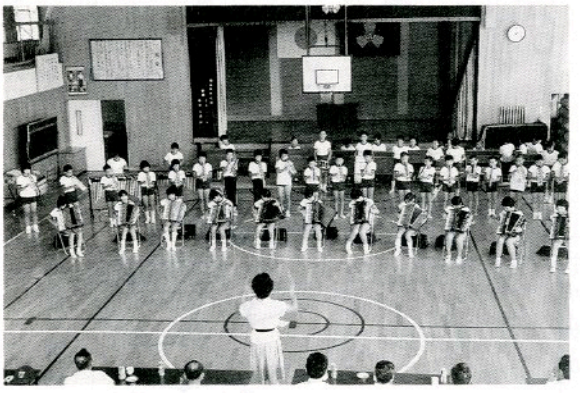

▲ 村議会議員団の前で楽器を演奏する西山小の児童たち

全日本中学校陸上選手権大会

快挙

溝井君 3000メートル全国大会で3位に入賞！

県中体連で優勝、通信陸上福島大会でも好記録を出した鮫川中学校の溝井武治君は、八月十八日から島根県松江市で開催された「第一六回全日本中学校陸上競技選手権大会」の三〇〇〇メートルに出場し、全国の強豪を相手に八分四六秒六四のタイムで見事第三位に入賞しました。

この記録は一位と一・二三秒差、自己ベストを九・六六秒縮めるすばらしい記録でした。



▲ 全国大会で見事３位に入賞した溝井君

中体連東北大会 軟式テニス 女子団体 2回戦で惜敗

溝井君 3000メートルで優勝！

八月八日から仙台市で開催された中体連東北大会に、鮫川中学校からは県大会で優勝した溝井武治君と準優勝の女子軟式テニス部が出場しました。

溝井君は、陸上三〇〇〇メートル走で八分五六秒三のタイムで見事優勝しました。

また、女子軟式テニスの部では、一回戦を3対0で岩手県前沢中を破りましたが、二回戦では秋田県豊城中に惜しくも2対1で敗れました。

○女子軟式テニス団体選手名

監督　中野喜久枝

選手　芳賀洋恵

坂本美香

佐川仁子

前田優子

鈴木里美

松本久美子

赤坂国子

山本洋子

9月15日～21日

老人福祉週間

九月十五日から二十一日までは、「老人福祉週間」です。

長年にわたり社会につくして来た高齢者を敬い、長寿をお祝いするとともに、お年寄り自らも常に心身の健康に注意し、今まで培ってきた知識と経験を一層社会に役立てていただこうというものです。

また、すべての人々がお年寄りの福祉について関心を持ち、理解を深め、生きがいのある福祉社会を築いていくことを目的に定められたものです。

村では、九月十五日に「敬老会」を行いますが、今年の敬老会には六三一人の方々が招待されます。

長寿番付

第10位まで全員女性

（9月1日現在）

順位	氏名	年齢	生年月日	住所	世帯主
1	星　フヨ	98	明24・1・11	越虫	武
2	岡部キセノ	96	明26・7・25	前沼	康嘉
3	本郷マサ	96	明26・8・21	戸草広	美
4	山形スエ	95	明26・11・9	中野町	叶
5	鈴木ミキ	94	明28・7・19	馬場	輝男
6	鈴木シン	93	明29・2・20	鍬木田	松本直春
7	矢吹イツ	92	明30・7・20	仁田	一二
8	坂本チヨ	91	明30・9・10	彦次郎	春光
9	根本トモ	91	明30・11・20	岩野草	傳
10	本郷トリ	91	明31・4・6	落合	市次

日本の高齢化

日本の場合、人口の高齢化のスピードが外国に比べて非常に速いのが大きな特徴です。

六十五歳以上の人が人口に占める割合を「老年人口比率」といっていますが、これが七%から一四%になる期間を比較してみましょう。

フランス	一三〇年
スウェーデン	八五年
アメリカ	七〇年
イギリス	四五年
西ドイツ	四五年
日本	二五年

日本の「二五年」を西暦に当てはめてみますと、一九七〇年（昭和四十五年）から一九九五年（平成七年）に相当します。

日本の高齢化のスピードがいかに速いか、世界に例を見ないペースで進んでいることが分かります。

では、二〇〇〇年以降はどういう見通しになっているか、推計を見てみましょう。

二〇〇〇年	一六・三%
二〇一〇年	二〇・〇%
二〇二〇年	二三・六%

三一年後には、国民のほぼ四人に一人が六十五歳以上のお年寄りということになります。

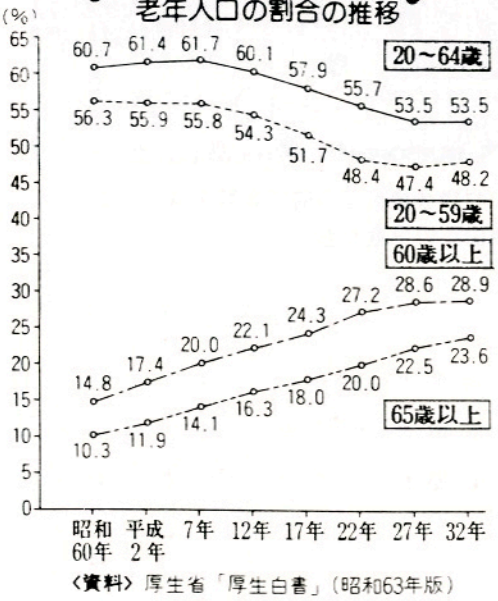

〈資料〉厚生省「厚生白書」（昭和63年版）

道路わきの草刈り奉仕

鈴木　栄美子さん

赤坂中野字道少田にお住いの鈴木栄美子さん（理容業）は、西野地内県道（滑石～滝）の見通しの悪い道路わきの雑草刈りを五日がかりで行い、ドライバーから大変感謝されております。

この場所は、昨年鈴木さんが雑草で見通しが悪かったため、事故には至らなかったが大変危険な思いをしたところで、皆さんが安心して運転できるようにと願いながら奉仕作業をなされたとのことです。

道路愛護の尊い精神と、交通安全を願いながらの鈴木さんの御奉仕を、無駄にしないよう一人一人が安全運転に心がけましょう。

水口・酒垂地区水道工事始まる
学校では水不足の心配なくなる



八月九日、水口及び酒垂地区水道施設工事の起工式が、水源地の発地岡、押目地内でそれぞれ行われました。

この水道事業は、両地区とも学校を中心に居住人口一〇〇人未満を対象として国県の補助を受けて行われるもので永年水不足に悩んでいた学校での子どもたちも、これで一安心。給水区域内の住民も、衛生的で豊富な水の利用ができることと、集落の要所には消火栓も設置されるので、火災時の初期消火にも役立つ施設となります。

ウワァー キレイ！
鹿角平で天体観望会

八月三・四日に鹿角平観光牧場で「鹿角平宇宙のロマンとの出会い"89」をテーマに、天体観望会を開催しました。

日本大学芸術学部天文サークル（柳生義浩部長）の部員が、大学の機器を使用して指導してくれたものです。

三日はあいにくの天候でしたが、村内の愛好者は、朝方（午前二時頃）まで待って観望するなど、真夏の鹿角平は若者の熱気に包まれました。

四日は、村内の小学生（五・六年生）を対象に計画しましたが、天候にも恵まれ、一般の参加者と合わせ二〇〇名を超える人たちが夏の夜空の天体に酔いしれていました。

今回の観望会開催を機に村にも愛好会が誕生しました。

入会希望の方は、鮫川村天文愛好会（代表菅野寿彦☎四九－二八一三）までご連絡ください。



▲ 水星だ。ホントに三色に見えるゾ！

いわき市郷ケ丘団地で
村産地直売会

七月三十日（日）にいわき市郷ケ丘二丁目団地自治会と村ふる里振興協議会（会長芳賀村長）による、鮫川村特産品の直売会が、いわき市郷ケ丘二丁目団地内で開かれました。

この直売会は、昨年同団地自治会が「竹飛歩学園」を視察に訪れたのがきっかけとなり、昨年から開催されているもので、今回で三回目。

村特産のトマト・インゲン・カボチャ・大根等の農産物（一三品目）や、地酒・漬物・乾燥牛肉（ジャーキー）・ヤマメ塩焼き等を農協と商工会が販売しました。

高原の新鮮で、安全な野菜等を求めて、団地の主婦が大勢訪れました。

直売会後も「鮫川村のおいしいカボチャ」を食べたいと追加注文が来る程好評でした。

今後は、直売会だけでなく文化交流等も通して、さらに発展させていく計画です。



▶ 盛況の直売会

秋の全国交通安全運動

9月21日～30日



九月二十一日（木）から九月三十日（土）までの十日間「秋の全国交通安全運動」が実施されます。

シートベルト
いつも乗るたび　乗せるたび

この運動は、広く国民に交通安全知識を普及し、交通安全思想の高揚を図るとともに正しい交通ルールと交通マナーの実践を習慣づけることにより、交通事故防止の徹底を図ることを目的としています。

⊙運動の重点

一、高齢者と子供の歩行中（特に横断中）及び自転車利用中の交通事故防止

・道路を横切るときは、車が来ないか、右左の安全を十分に確認してから渡りましょう。

二、青少年運転者の無謀運転の防止

・違反ワースト3
無免許運転
スピード違反
信号無視

三、正しい方法によるシートベルト着用の徹底

・着用率が低下しています。
―座ったらシートベルトが合言葉―

四、夜間の交通事故防止

・夜間外出するときは、めだつ服装で歩きましょう。

夜間の安全は、自分を見せることです



村職員（短大卒・高校卒）採用候補者試験

平成二年度村職員（短大卒・高校卒）採用候補者試験を次により実施しますので、受験希望者は申込みをしてください。

○試験期日
平成元年十一月五日（日）

○試験会場
棚倉町字東中居六三
県立東白川農商高等学校

○受験資格
◎短大卒
昭和四十一年四月二日から昭和四十五年四月一日までに生まれた者で、学校教育法による短大を卒業した者及び平成二年三月までに卒業見込みの者
◎高校卒
昭和四十三年四月二日から昭和四十七年四月一日までに生まれた者で、学校教育法による高等学校を卒業した者及び平成二年三月までに卒業見込みの者

○受付期間
平成元年九月四日（月）から九月三十日（土）まで

○申し込みの方法
申込書の用紙は役場総務課で交付しますので、必要事項を記入して役場総務課へ提出してください。

※詳しいことは、役場総務課へおたずねください。

村内建設業各社
奉仕の道路補修

八月六日の台風一三号による被害は、農作物をはじめ、道路や河川など村内全域に及びました。

特に砂利道は雨で路面が流され、通行に危険な状態でしたが、村内の建設業六社の協力で、八月十日『道の日』の行事として、ダンプや重機を持ち込んでの奉仕による補修作業が行われ生活道路の復旧がなされました。

建設業各社の御奉仕に感謝します。

トレセンプール 連日　大盛況！

村の農業者トレーニングセンタープールは、五月二日にプール開きを行い、七月一日からは夜間の使用も行っていますが、今年は例年より暑さが厳しいせいもあって利用者が多くなっています。

特に、夏休みに入ってからは、小学生や家族ずれの利用が多く、八月二十日までに延一三、三七三人の利用がありました。

一日の利用が最も多かったのは八月十四日で、約六〇〇人がプールを利用しました。

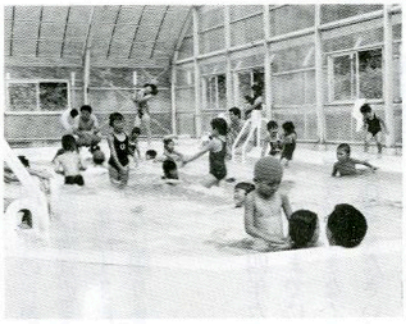

トレーニングセンタープール



プールでは、夜間の使用を九月中旬まで行い、十月中旬にプールの使用を終了する予定です。

第12回ラジオ体操大会

鮫川郵便局主催、鮫川村教育委員会・鮫川村社会福祉協議会・鮫川ライオンズクラブなど後援による「第一二回ラジオ体操大会」が、夏休み最後の日の八月二十五日に、村内小学校の児童一〇三チーム五二五人と父兄、ライオンズクラブ会員など合わせて八〇〇名が参加しました。

まず、大池郵便局長からあいさつがあったあと、芳賀村長、NHK郡山支局長、生方ライオンズクラブ会長からそれぞれ祝辞が述べられました。

続いて、鷲野谷体育指導委員の指導により、参加者全員でラジオ体操第一と第二を行いました。

今年からは、コンクール（審査）がなくなり、参加者全員に参加賞が配られました。



夏の夜のひととき
保育所児童館で―夏祭り



▶夏祭り花火大会（鮫川保育所）



▶夏祭り花火大会（渡瀬保育所）



◀夏の夜のつどい（西山児童館）

戦没者などの遺族に対する特別弔慰金

戦没者等の遺族に対する特別弔慰金は、昭和四十年に創設された制度で、戦没者等の遺族に対し、国としてあらためて弔慰の意を表するために支給されるものです。

平成元年度に制度の改正が行われ、昭和六十年四月一日から平成元年三月三十一日までに、公務扶助料、遺族年金等を受給していた遺族（戦没者等の妻、父母等）が失権した場合に残された遺族に特別弔慰金として額面一八万円、六年償還、無利子の国債が支給されます。

なお、第四回特別弔慰金（額面三〇万円、一〇年償還）の支給の対象となった遺族の方は、対象となりません。

⊙ 支給の対象者

特別弔慰金をうけることができるのは、主として次に記載された戦没者死亡当時の遺族のうち、次の順序に従って最も順位が先の人一人です。

一、平成元年四月一日までに弔慰金（遺族国庫債券）を受けた人

二、戦没者の子

三、戦没者と生計を共にしていた①父母②孫③祖父母④兄弟姉妹（婚姻、養子縁組により平成元年四月一日現在、氏が変わっている人は該当しません。）

四、戦没者と生計関係がなかったか又は、右記三に該当しなかった①父母②孫③祖父母④兄弟姉妹

五、右記三及び四以外の三親等内の親族（戦没者死亡まで引き続いて一年以上生計を共にしていた人に限ります。）

⊙ 請求の期限

請求の期限は、平成四年六月二十七日です。期限までに請求しませんと受給できなくなりますからご注意ください。

⊙ 受付窓口

役場住民課が受付窓口になっています。

請求用紙は受付窓口に備えてありますが、ほかに戸籍抄本等が必要です。なお、支給条件、支給順位など詳しいことは村役場住民課（福祉係）にご相談ください。

白河広域消防本部 消防吏員募集

白河地方広域市町村圏整備組合では、平成元年度消防吏員採用候補者試験を次のとおり実施します。

一、採用予定人員

男子　若干名

二、受験資格

㈠　学力

高等学校卒業程度以上の学力を有すること。（学歴は問いません）

㈡　年齢

昭和四十年四月二日から昭和四十七年四月一日までに生まれた男子

㈢　身体の基準

ア、身長…一六五cm以上

イ…胸囲…身長の2分の1以上

ウ、体重…五三kg以上

三、試験の期日及び場所

㈠、第一次試験

ア　筆記試験

期日　平成元年十一月五日（日）

場所　県白河合同庁舎（白河市昭和町二六九）

イ、身体検査

白河保健所（日時は後日連絡）

㈡　第二次試験

第一次試験合格者に通知します。

四、受験申込手続の方法

㈠　受験申込書は、消防本部総務課、消防署及び分署に備えてあります。

なお、郵便により申込用紙を請求する場合は、封筒の表に「試験申込用紙請求」と朱書し、七二円切手をはった宛先明記の返信用定形封筒を必ず同封してください。

㈡、申込先（問合せ先）

・郵便番号　九六一

・白河市字立石山一五－一

・白河地方広域市町村圏消防本部　総務課人事係　宛

・☎〇二四八－二二－二一五

五、受験申込受付期間

平成元年九月一日から同年九月三十日まで

郵便による申込みの場合九月二十六日までの消印のあるものに限り受付けます。

寝たきり老人に手作り下着を贈寄

村商工会婦人部（部長＝宗田ハルノさん）から、村内の寝たきり老人の皆さんへと、心のこもった手作りの下着（腰巻）が贈られました。

さっそく各地区の民生委員さんを通じ、二九人の方々にお盆前に配布され、喜ばれました。本当にありがとうございました。



▶村長に手作り下着を手渡す商工会婦人部の皆さん

東白川郡中学校水泳競技大会

鮫中男子200Mメドレー 大会新で優勝！
個人 6種目を制覇

八月三十日棚倉町営プールを会場として行われた、東白川郡中学校水泳競技大会で鮫川中学校は中体連の各種大会に続いて、男女とも総合で準優勝と好成績を修めました。

成績は次のとおりです。

■男子

▼一〇〇㍍自由形③芳賀篤徳《大会新》▼二〇〇㍍自由形①芳賀篤徳③堀川優▼四〇〇㍍自由形②岡崎進也▼一〇〇㍍平泳③阿久津俊文▼五〇㍍バタフライ③森紀幸▼五〇㍍背泳①藤田耕治36秒07《大会新》②柿沼崇▼一〇〇㍍背泳③佐川一男▼二〇〇㍍背泳③佐川一男▼二〇〇㍍個人メドレー②石井幹夫▼二〇〇㍍メドレーリレー①鮫川中2分25秒18《大会新》▼四〇〇㍍リレー②鮫川中

▼総合成績……準優勝

■女子

▼五〇㍍自由形②蛭田育美▼四〇〇㍍自由形③蛭田育美▼五〇㍍平泳①岡部久子②田子裕子▼一〇〇㍍平泳①岡部順子▼二〇〇㍍平泳②岡部順子▼五〇㍍バタフライ①小松由紀②土手内智子▼五〇㍍背泳①宗田鈴穂②佐川和枝▼一〇〇㍍背泳②宗田鈴穂③佐川和枝▼二〇〇㍍個人メドレー③森田美恵子

▼総合成績……準優勝

第3回村民ふれあいグランドゴルフ大会

東白川防犯連合会鮫川支部と鮫川村青少年健全育成推進協議会主催による「第三回村民ふれあいグランドゴルフ大会」が八月六日に屋内ゲートボール場で行われました。

この日は、折りから台風一三号の影響で朝から大雨となりましたが、会場には各行政区から選ばれた選手一三チームが参加し、ゲームを楽しみました。

成績は次のとおりです。

▼優勝＝青生野A▼準優勝＝西山B▼第三位＝渡瀬

◇個人賞

▼ホールインワン賞＝六名▼ベストスコア賞＝二名▼ブービー賞＝三名



バイクに必ず 自賠責保険(共済)

4 9 責任保険(共済)

期限切れにご注意！

●自賠責保険料(共済掛金)は、長期契約ほどお得になります。

	1年契約	2年契約	3年契約
保険料(共済掛金)	8,000円	11,350円	14,500円

●契約を締結する際に車台番号を伺いますので、バイクに打刻されている車台番号を控えておいてください。

あなたのバイクは保険に加入していますか？

小さなバイクだからといって、油断は禁物。無保険（無共済）のバイクで死傷事故でも起こしたら、それこそ大変です。

バイクにも自賠責保険（共済）への加入が法律で義務づけられています。無保険（無共済）のバイクに乗ると、六か月以下の徴役又は五千円以下の罰金、さらに違反点数が六点となり、免停処分となります。

バイクには車検制度がないこともあって、自賠責保険（共済）の継続契約をつい忘れがちです。もし、契約切れになっていたら、最寄りの損害保険会社、代理店（バイク店・自転車店等）、農協で加入手続きをしてください。

求人情報

東白川郡内の会社、企業等から白河公共職業安定所に一八件の従業員・社員等の募集（求人申し込み）がきています。

これらの会社等に就職を希望される方は、役場企画調整課（☎四九－三一一一）又は、白河公共職業安定所（☎〇二四八－二四－一二五六）にお問合せください。

お元気ですか

保健婦です

痛風

痛風はどんな病気!?

痛風は足や手の関節がはれて激しく痛む病気で、からだの中の尿酸が過剰になるためにおこりますが、これには、尿酸が過剰生産される場合と腎臓からの尿酸の排泄がうまくいかないために過剰にたまる場合とがあります。しかし、血液中の尿酸が多いからといって、必らず痛風になるのではなく、痛風になるのはこのうち一割程度です。

この病気は、95%まで男性におこり、しかもその大部分は30～60歳で発症します。我が国では痛風は少ないといわれていましたが、最近は増加の傾向にあります。

痛風の症状は?

ある日突然、足の親指のつけ根の関節、また時には足首、膝、手の関節に激痛がおこり赤くはれあがります。このような症状は、放置しても二～三日、おそくとも一週間位で治ります。しかし、再び、多くの人は、前と同じ部位に二回目の発作がおこります。その後発作は、頻発するようになります。また痛みの発作が慢性化するにつれて、耳たぶ、足、肘、手などの皮下に、痛風結節と呼ばれるコブが現れ、次第にその数や大きさを増していきます。

このコブは、しばしば骨や関節を破壊することもあります。さらに、余分な尿酸が沈着することによって、脳、心臓、腎臓の血管が障害されます。

治療を放置していた痛風の人の死因の大半は、脳、心臓、腎臓の血管障害によるものです。ですから、痛風でこわいのは、発作の痛みではなく、これらの血管障害なのです。これらの症状があり、さらに血液検査で尿酸の量を測定することにより診断が行われています。

この区分は、ごく大まかな目安を表にしたものですが、かなり個人差が大きく、8.5で痛風発作が起こった人もいれば、10に達しても起きない人もいますが、8.5以上なら医師に相談しましょう。



血中尿酸値(mg／dl)の区分

～ 男性の場合の一例 ～

正　常	要注意	高尿酸血症	
		要警戒	厳重治療
6.4以下	6.5～7.4	7.5～8.4	8.5以上

痛風の治療は?

昔は、よい薬がなかったために、食事療法が強調されていましたが、現在では、食事療法は以前より厳しくなくなったようですが、やはり、モツ類とかアルコール類を極端にとるのはよくありません。

医師の指示を守りましょう。

また、偏りのないバランスのとれた食事をとり、肥満にならないことも大切なことです。



健康増進普及月間

9月1日～30日

そのうちに
やるではおそい
健康づくり

九月一日から九月三十日までの一か月間は『健康増進普及月間』です。

近年、平均寿命の著しい伸長にみられるように健康水準の向上には目覚ましいものがありますが一方においては、人口の高齢化、社会生活環境の急激な変化に伴って、ストレス及び運動不足、肥満等による成人病の増加等が大きな問題となっています。

これらはいずれも日常生活のあり方と深く関連しており、健康保持、増進を図るためには適正な栄養、運動、休養を日常生活に取り入れることが大切です。そのためには自分の健康は自分で守るということを自覚して、健康づくりに努めてください。

清掃で明るくなった〝さぎり荘〟
婦人会の奉仕作業

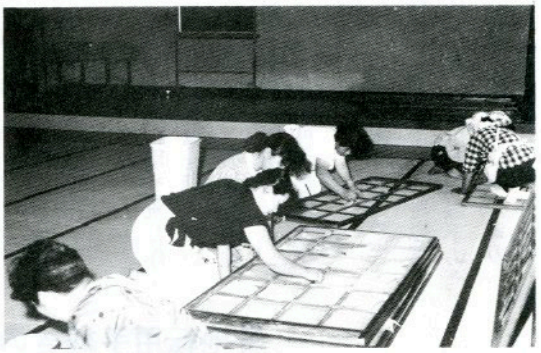

村の婦人会（会長＝宗田セキさん）では、村民保養施設「さぎり荘」を快よく利用してもらうために、毎年婦人会事業の一環として清掃作業を行っています。

今年も９月３日に本会、分会の役員23名が障子の張り替え、座ぶとんカバーの洗濯、窓拭き等施設内全般にわたって清掃を行いました。

すっかりきれいになり、利用者から感謝されております。

第４回　社会学級講座



第４回社会学級は、８月25日から９月２日まで村内６教室で行われました。

西野・西山・中央・富田の４教室では、東村の本宮雪雄先生を講師に招き、水墨画教室が開催されました。

水墨画については高度な技法が必要とされますが、高齢者が対象なので、水墨画の基本的な描き方について指導を受けました。

各学級生とも真剣に取り組み、理解を深めたようです。

渡瀬教室では、村内の文化財研修を学習に取り入れ、富田薬師堂、塚本地内の切石観音堂、宝木の水野家書院、イチイ等のいずれも県・村指定の文化財を見て巡り、郷土文化について新たな認識を得ました。

青生野学級では、昨年に続き浅川町から山田文男先生を招き「薬草の栽培と用い方」をテーマに薬草教室を開きました。

文芸

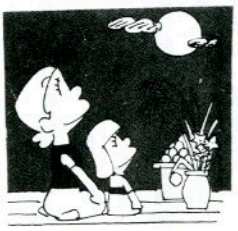

俳句

鮫川高校　沢　草二

新墾の地層露わに夏薊
大　塩　矢吹　呂孝

朝顔に手を貸し払う朝の露
新　宿　斉須　信子

うちわの輪大きくあがる盆踊り
反　田　小山田清哲

飛んでいるめおとの蝶の紫に
反　田　国島　紀元

渦脱けて少年夏の雲仰ぐ
宿ノ入　田中　義明

登りゆく沢水涸れの石乾く
道少田　山本　朗史

さぎ草の花一群の風越える
新　宿　杉山　忠男

夕知らすかなかな蝉の声透る
真夏を告げる響きすがしも
越　虫　星　武

梅雨なれど気温あがりて霧雨は驟雨に変り渓流にあふれる
青生野　吉成　タカ

老ゆる身は呆け必然と思いつも老いは老いなりの活性化を望む
名　下　須藤美代子

三十度こゆる残暑のきびしきにはやも夜更けの庭に虫鳴く
新　宿　関根　京子

アイドルの歌より「悲しい酒」が好き短かし命にひばりを偲ぶ
酒　垂　石井　カヤ

寝そびれて夜半に起き出で冷酒をコップ一杯飲んでまた寝る
新　宿　長田　正男

夕立ちの後に奏でる蝉しぐれ盛夏は今と鳴き響かせる
大石草　鈴木イミ子

「花の舞」の新種の出穂に台風を気遣いながら予報に見入る
前　沼　岡部よしい

庭に咲ける鳳仙花にきて夏の蝶羽根をしばらく休めているも
広　畑　岡部ヒサ子

子等去るを待ちいし如く雀二羽ベンチの下の菓子を啄む
関　口　藤田　マサ

兄の霊還りて盆の仏壇におわすか今宵迎え香を焚く
遠ケ竜　須藤　幸子

また一つ想い出を残し帰る友黒髪は秋の風に揺れたり
宿ノ入　宗田　俊江

かすみ草の花を一本手折りきて母の編みたる篭に活けたり
本　坂　藤田　初枝

田草とるわが目の前にはだかりし蛙と目おば合わせているも
本　坂　円谷　好男

テレビに見る高校野球の学石の初戦に破れわれも涙のむ
岫　長　北條　平

夏休み終えて登校の孫は手に宿題詰まる袋下げゆく

短歌

農委だより

9月1日～30日

農地違反転用防止対策強化月間

農地のことはまず農業委員会に相談

農業委員会は、「土地と人」の両面から構造政策を展開しております。

「農地を守り有効利用を図る運動」として、九月一日から九月三十日までの一か月は「農地違反転用防止対策運動強化月間」となっています。

この運動は、農地管理パトロール等を実施し、無断転用、耕作放棄や荒し作りなどの防止につとめ、優良農地の維持保全を図ることを目的としています。

しかし、無断転用や荒し作りは依然として後を絶たない現状にあります。農地等を他の用途に転用する場合には、農地法による許可が必要となります。

これら許可を受けないで、無断転用しますと、三年以下の懲役、または百万円以下の罰金に処せられることもあります。

農地転用とは？

農地等を住宅地、作業場用地等の建物敷地、資材置場、駐車場、山林、私用道路など農地以外として利用することです。

農地許可が必要な農地等とは？

土地登記簿上の地目が、田、畑、牧場はもちろん、宅地、山林等も農地として利用している場合でも、転用許可が必要となります。

農地転用についての相談については、地元農業委員、又は、農業委員会におたずねください。

農地転用手続きの流れ

（1） 転用面積が2ha以下の場合には、
地元の農業委員会を経由して都道府県知事に申請書を提出します。

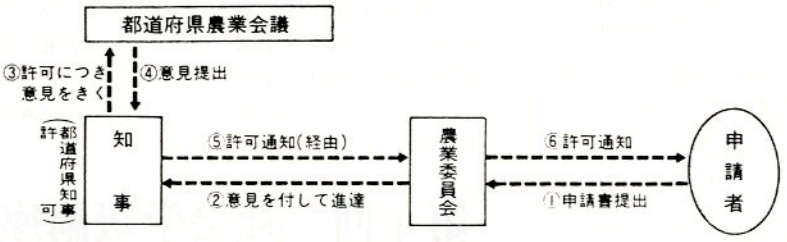

（2） 転用面積が2haをこえる場合には、
都道府県知事を経由して農林水産大臣に申請書を提出します。

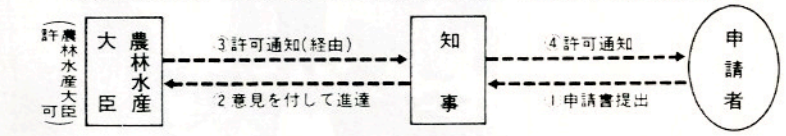

東西白河農業委員研修会 一五〇名が参加

八月二十二日と二十八日の二日間、白河市白河農協大ホールにおいて、東白川・西白河農業委員研修会が開催されました。

この研修会は、県農業会議が主催し、開催されたもので、約一五〇名の農業委員が出席しました。

開会式では、県農業会議斉藤事務局長のあいさつに続き、関東白河農政事務所長のあいさつがありました。

引き続き研修に入り、「農業をめぐる諸情勢について」関東白河農政事務所長の講演があり、続いて「構造政策の推進と農業委員の役割」について、県農業会議斉藤事務局長による講演を受講しました。

次に、平成元年産生産者米価決定の経過等について説明がありました。

続いて事例発表に移り、矢吹町農業委員会吉田会長より、「地域農業の現状と問題点そして農業委員会の対応について」、塙町農業委員会生田目会長より、「構造政策の推進と農業経営者（又は中核農家）組織の育成について」それぞれ発表があり、第一日の研修を終了しました。

第二日目は、白河農政事務所農地調整係尾形係長を講師に、「最近の農地行政について」、また、県農業会議佐藤農地管理部長を講師に、「農地保有合理化促進等について」それぞれ研修され、農地問題や農業者年金問題について一問一答方式による研修を受け、二日間有意義な研修を受講しました。

公民館だより

原始生活を体験

3泊4日を耐え抜く

物質的な豊かさ、便利さの中で、失なわれつつある子供たちの心の豊かさ、たくましく生きる力を育むため、大自然の中での生活や仲間との触れ合いを通じて、心と身体を鍛え自主性及び社会性を養うことを目的に「原始生活体験教室」が実施されました。

高萩営林署の協力により、四時川渓谷の国有林で、中学一年生二人、小学六年生一二人、小学五年生六人の計二〇人の子供たちが参加し、八月二十一日から二十四日の三泊四日にわたって、自分たちの力だけで生活するというまさにサバイバルな生活を体験しました。





一日目は小屋づくり、二日目の午前中に小屋づくりを完成させ、午後は木と木の摩擦熱による火おこし体験、焼いた石で食事をつくる石焼料理、そして夜に入っての暗やみ体験、三日目午前中は弓矢づくりと釣りざおつくり、そしてそれらをつかった遊びをし、午後は川の中を約一キロにわたって歩く川のぼり探険、四日目に跡かたずけという活動内容でした。

これらの活動は、できるだけ現地にあるものを利用して作ったり、自然の中での遊びをするといった内容で、何から何まで自分たちの力で実施されました。

自分たちが作った小屋で寝起きし、自分たちで作った道具でしかも大自然の中で遊ぶそして、日に三度の食事を自分たちで作る、こういった体験は両親から与えられるだけの生活をしている子供たちにとって、とまどいが見られ、身体的疲労もいくぶん感じられましたが、その反面、何か通常とちがったものへチャレンジできるといった期待と興味が感じられ、一人一人が生き生きと活動に取り組めて現地を引きあげる頃には、大きな自信とたくましささえ感じられました。

ふるさと文化ふれあい教室

ゲートボールで楽しいふれあい

ふるさと文化ふれあい教室第三回講座「ゲートボール」は、八月十一日(金)さぎり荘のゲートボール場で、一九人の児童が参加し、指導に一〇人の高齢者の協力を得て、試合形式の実技指導が行われました。

午前中は、子供主体のチーム編成をし、高齢者がキャプテン、監督といった立場でそれぞれのチームに加わり、ゲーム中にルールや実戦的なアドバイスを受けゲートボールのイロハをおぼえました。

おじいちゃん、おばあちゃんとの楽しい昼食会の後、子供たちのチームで予戦を行い優勝チームが高齢者のチームに挑戦しましたが、高齢者チームの圧勝に終りました。



それでも、子供たちのカンの良さはバツグンで、その上達ぶりに高齢者も感心していました。

文化財教室

郷土の歴史を学ぶ

村内の代表的な文化遺産を巡り、祖先の足跡を訪ねてふるさとに対する理解を深め、文化財の重要性を認識させることを目的とし毎年実施している文化財教室が、村内の小学四～六年生四〇名と新任の先生四名が参加し、八月二日(火)に実施されました。

本年度の探訪地は、大石草五輪塔、世々麦の六地蔵、鹿角平観光牧場、旧赤坂家長屋門、渡瀬村救荒修祭記碑、江竜田の滝、富田薬師堂の七か所を巡りました。

このほか、赤坂館、仁田の妙見山を見学する予定でしたが、折りからの雨のため、取りやめ、「鮫川の文化財」のスライドと歴史民俗資料館で先人が用いた生活用品等の民具を見て文化財教室を終了しました。



青年海外協力隊に あなたも参加してみませんか

青年海外協力隊は、現地の人々と同じ言葉を話し、同じところに住み、同じものを食べ、自らの利益を求めることなく、ひたすら開発途上国の新しい国づくりに協力するものです。

○資格、二十歳以上三十九歳までの日本国籍をもつ男女
○募集規模　約一五〇職種
○派遣期間　原則として二年間

希望される方は、次により募集説明会が開催されますので参加してください。

十月十九日(木)
いわき市文化センター
十月二十日(金)
会津若松市中央公民館
十一月八日(水)
郡山市中央公民館
十一月九日(木)
福島市市民会館

問い合せ先
一、福島県県民生活課国際交流室
☎〇二四五(二一)一一一一
二、国際協力事業団東北支部
☎〇二二(二二三)五一五一

おわびと訂正

広報さめがわ八月号の記事（二ページ）「第三九回社会を明るくする運動非行防止研究集会」の写真説明の中で、小平西山小教頭先生となっていましたが、西野小の誤りですのでおわびして訂正します。

心あたたまる寄附

（村社会福祉協議会へ）

○岫長　北條　正敏様
亡叔母（ハルエ様）の遺志により　三〇、〇〇〇円

○中野町　赤坂　孝男様
亡父（貞治様）の遺志により　五〇、〇〇〇円

大字の名称変更

草牛が 赤坂西野に編入されました

国土調査法に基づく地籍調査の成果の認証に伴い、平成元年八月二十二日から大字赤坂東野字草牛の名称を廃止し、大字赤坂西野字草牛と名称が変更になりました。

変更になった世帯は、次のとおりです。

（敬称略）

・鈴木利己　草牛六
・鈴木トメ　草牛三〇
・斉藤丈夫　草牛一五四-二
・斉藤正光　草牛四二
・田子一夫　草牛七五-一
・斉藤　近　草牛六七
・田子　勝　草牛一三八

心配ごと政相談

9月20日(水)
午前10時～午後2時
山村開発センター

おめでた

七月
寅卯平　舟木　暢　父舟木勝弥
青生野　笹島竜二　父笹島兼光
滝ノ下　蛭田留美子　父蛭田　忠

八月
関口　藤田真司　父藤田博文
沼野沢　本郷　明　父本郷　栄
石井　中川西克貴　父中川西　健
大戸中　小松　真　父小松光明
巡ケ作　松本大佑　父松本克男

おくやみ

八月　歳　世帯主
岫長　北條ハルエ　70　北條正敏
中野町　赤坂貞治　69　赤坂孝男

今月の納付

固定資産税　第3期
国民健康保険税　第4期
国民年金保険料
納期限　9月25日

休日の在宅当番医

（9・10月）

月日(曜)	当番医院 棚倉町	塙町	石川町
9月10日(日)	東白川中央	根本	大野病・大野眼科
15日(金)	阿部	厚生病院	石川中央
17日(日)	藤田	—	務川中央
23日(土)	勝田	石川	田中島
24日(日)	菅原	—	三原・鹿瓶岡
10月1日(日)	薄葉	—	大野(診)田
8日(日)	大木	島田	中島・添谷
10日(火)	東白川中央	中車本	大野病・円竹
15日(日)	阿部田	根厚生病院	石川中央・大竹
22日(日)	藤田	—	
29日(日)	勝田		

ゴミの収集日

収集コース	種別	9月	10月
江竜田～中野町～福原～彦次郎～鍬木田～前沼～広畑～湯ノ田～巡ケ作～役場～保育所コース	可燃物	4.7.11.14.18 21.25.28	2.5.9.12.16 19.23.26.30
	不燃物	8.22	6.20
農協前～農協倉庫～給食センター～道少田～教員住宅～鮫川分校（木曜のみ）～伏木田～大塩	可燃物	4.7.11.14.18 21.25.28	2.5.9.12.16 19.23.26.30
	不燃物	8.22	6.20
鮫中～真坂～寅卯平～茅～酒垂～滑石～塚本～折戸～宝木～水口～落合～宮沢コース	可燃物	6.13.20.27	4.11.18.25
	不燃物	7.21	5.19
石井草～前田～鬼越～戸倉～菅田～沼野沢～岩野草～薄ケ久保コース	可燃物	6.13.20.27	4.11.18.25
	不燃物	29	27
越虫～青生野～葉貫～戸草～蔵ノ草～湯ノ田～中沢コース	可燃物	6.13.20.27	4.11.18.25
	不燃物	6.20	4.18
官代～楢久保～遠ケ竜～内ケ竜コース	可燃物	6.13.20.27	4.11.18.25
	不燃物	8.22	6.20

※　休日は、可燃物・不燃物を出さないでください。
※　ゴミは、収集日の朝に出してください。