広報
さめがわ

平成元年
8月号
No. 428
編集兼発行
鮫川村役場
塙町佐藤印刷所



非行防止研究集会盛会に開催

鮫川村、石川・東白川地区保護司会主催による第39回社会を明るくする運動の一環として、非行防止研究集会が、７月26日午前９時から山村開発センターで行われました。

この集会は東白川・石川郡９町村が持ち回りで７月１日から７月31日までの運動期間中に毎年開催されており、今年は本村が会場になって開催されたものです。村内外の保護司、同更生保護婦人会員と村内の各関係機関から約130人が参加しました。

集会は、主催者の芳賀村長、長谷川石川・東白川地区保護司会長があいさつを述べ、緑川助役から研究テーマの「シンナー吸引や無免許運転を繰り返す少年」―親子の絆を強めるためには―の研究課題が提起され、それぞれ３つの分科会に分かれて討議が行われ、各分科会とも活発な意見が出されました。全体会では非行防止に家庭と地域社会が一体となって取り組んでいくことを申し合せ盛会裡に終了しました。

8月1日～31日	道路を守る月間
7月20日～8月31日	夏の防犯運動
9月1日	防災の日

今月の人口
（8月1日現在）

		前月比
人口	5,434	（－5）
男	2,681	（－5）
女	2,753	（0）
世帯数	1,138	（0）

参議院議員通常選挙投票率 県内で第６位

第一五回参議院議員通常選挙が、七月二十三日全国一斉に行われ、村の投票率は八八・八三％で、県内第六位の成績でした。

投票区別の投票率は次のとおりで、富田投票区が九〇・八〇％でトップでした。

投票区別投票率

区分 / 投票区	投票率 男	投票率 女	投票率 計
鮫川	87.93％	86.82％	87.35％
西野	88.46	90.65	89.57
西山	89.04	86.83	87.90
富田	88.20	93.53	90.80
渡瀬	90.94	87.86	89.33
青生野	88.27	91.61	89.91
戸草	90.70	90.00	90.34
大房	86.46	92.78	89.64
計	88.70	88.96	88.83



▶ 開票作業状況

第39回社会を明るくする運動 非行防止研究集会

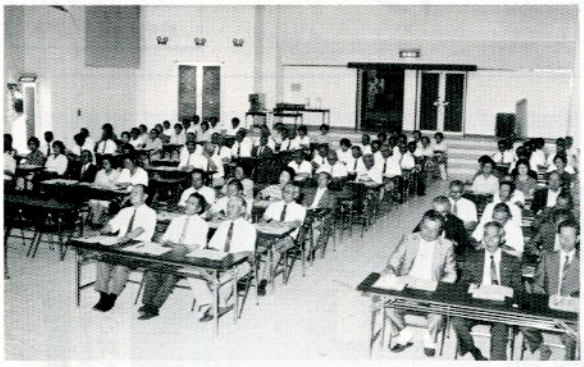

▲ 約130人が集会に参加



▲ 小平西山小教頭先生の司会で第２分科会の研究討議



▲ 昼食時間には、静山流鮫川愛好会の皆さんによる詩舞を披露

村職員（大学卒）採用候補者試験

平成二年度村職員（大学卒）採用候補者試験を次により行いますので、受験希望者は申し込みをしてください。

○試験期日
平成元年十月一日（日）

○試験会場
福島市中町八番二号
福島県自治会館（県庁隣り）
三階大会議室

○受験資格
昭和四十年四月二日から昭和四十三年四月一日までに生まれた者で、学校教育法による四年生大学を卒業した者及び平成二年三月末日までに卒業見込みの者

○受付期間
平成元年八月七日（月）から八月三十一日（木）まで

○申し込みの方法
申込書の用紙は役場総務課で交付しますので、必要事項を記入して役場総務課へ提出してください。

※ 詳しいことは、役場総務課へおたずねください。

消防操法 白河地方大会

小型ポンプの部 鮫川村消防団 第5分団 見事優勝！

第九回福島県消防操法競技白河地方大会が、七月三十日白河広域管内一二市町村の消防団が出場して白河市南湖球場で行われ、本村からはポンプ車の部に第五分団第一班（広畑）、小型ポンプの部には第五分団第三班（遠ケ竜）が出場しました。

成績は、小型ポンプの部で本村消防団が見事優勝を果たし、ポンプ車の部も健闘しました。

表彰式では、優勝した第五分団に県南行政事務所長と白河地方広域市町村圏整備組合管理者、消防協会白河・東白川支部長からそれぞれ賞状、トロフィー、優勝旗と楯が手渡されました。

本村消防団の優勝は、第一回大会（昭和四十八年）に第一分団（馬場）が優勝して以来、一六年ぶりの優勝となりました。

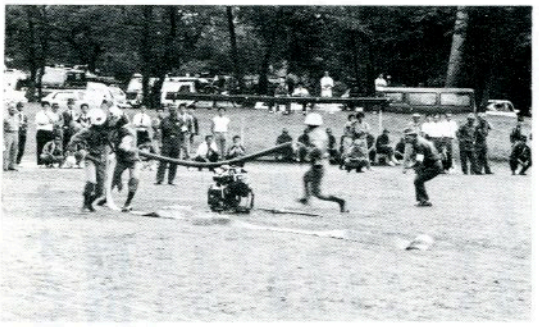



優勝した小型ポンプの部の選手は次のとおりです。

○ 指揮者　森　元良
○ 一番員　吉田要一郎
○ 二番員　森　仁一
○ 三番員　白坂　幸雄

村づくりおもしろ講座

国蝶〝オオムラサキ〟を学ぶ

村づくりおもしろ講座の今年度事業のひとつとして七月二十六日「今話題のオオムラサキを学ぶ」と題した学習会を山村開発センターで開催しました。

今回の講師は、永沼祥二先生（永沼歯科診療所長）で、永沼先生は一昨年から鮫小の児童に理科の授業を指導しています。

先生の指導は、蝶の生態観察を通して、生物の成長の過程を子供たちに教えるものです。

鮫小の児童会が、現在開催されている、横浜市主催の「都筑自然王国89」に、国蝶「オオムラサキ」をプレゼントしたのも、永沼先生の指導、援助があったからです。

「オオムラサキ」は、全国的に絶滅の危機にひんしており、保護が叫ばれています。

この蝶を全村に生息させて行くためには、私たち村民ひとりひとりが、生息するための環境（自然条件）を知ることが第一です。

永沼先生は「オオムラサキ」の成長の過程をスライドを使って説明され、食樹の「エノキ」は村内にかなり自生しており、食液のクヌギ、ナラの木が混生している林に、「エノキ」を植えれば、全村的に「オオムラサキ」が飛び交う森ができると話されました。

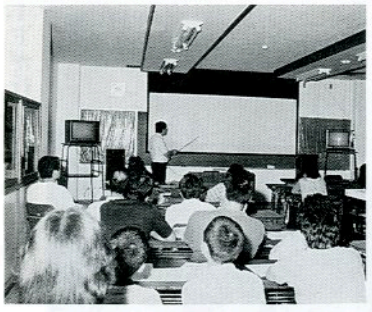

▶ スライドを使って講演する永沼祥二先生

カーブミラーを清掃

鮫川ライオンズクラブ

鮫川ライオンズクラブ（会長＝生方利夫さん）では毎年河川清掃、道路・カーブミラーの清掃などの奉仕作業を行っていますが、七月二十九日会員二五人が参加して村内主要道路のカーブミラーの清掃を行いました。

お蔭様ですっかりきれいになりました。

鮫川小

〝オオムラサキ〟を贈り 横浜博に招待される

鮫川小学校では、昭和六十二年三月に卒業記念としてエゾエノキを植樹し、永沼歯科医師の指導をうけ、理科教育の一環として、国蝶「オオムラサキ」の飼育を行ってきました。

その後、昭和六十三年一月竹飛歩学園開設の取材に来村されたスポーツ紙朝日アドバンスにオオムラサキの飼育が報道され、横浜市との交流が始まりました。

横浜市政一〇〇周年・開港一三〇周年記念「都筑自然王国89」都筑自然館の一角に鮫川小学校より贈られた国蝶鮫川村のオオムラサキ二〇〇匹が生態展示され、横浜市の子供たちに喜ばれました。

そして、この御礼にと鮫川小学校の飼育係、児童会役員、先生等二五名が、七月二十一日から二十三日まで、招待をうけ、横浜スタジアムでプロ野球観戦、都筑自然王国89観覧、市内見学、中華料理招待、横浜博観覧など子供たちは大喜びでした。

なお、芳賀村長もオープンセレモニーに参加し、御礼と今後の交流について話合われました。





西山小

創立を記念して 青空に―風船を飛ばす

創立記念日にあたる七月十日、西山小学校では創立一一〇周年を記念して記念式典を行いました。

式典では、まず藤田校長、関根愛児童会長があいさつをしたあと、全員でメッセージをつけた風船を飛ばしました。

風船は空高く舞い上がり、児童たちは飛んで行く風船をいつまでも見送っていました。

また、このあと鼓笛隊パレードが行われました。



渡瀬小

渡瀬川で ニジマスつかみ

七月一五日

渡瀬小学校では、PTA、渡瀬地区青少年健全育成協議会、スポーツ少年団育成会、久慈川第一漁協の協力を得て、渡瀬川で川遊びを兼ねたニジマスつかみを行いました。

川をせき止めて作った池にニジマス二〇〇匹を放し、水着や体操着に着替えした児童たちは三回（一・二年生、三・四年生、五・六年生の順）に分かれて魚をつかみました。

つかんだ魚は、その場でPTAの役員が串に刺して焼き、参加者全員で味わいました。



県中体連

三、〇〇〇Mで溝井君優勝！
軟式テニス 団体 準優勝
共に東北大会へ

鮫川中学校の陸上部、女子テニスチーム、野球チームは、中学校体育連盟の郡大会、県南大会を勝ち進み、会津若松市を中心に行われた県大会に出場しました。

三〇〇〇M走では、溝井武治君が見事優勝、女子軟式テニス（団体）も決勝進出を果たし、惜しくも西郷一中に敗れましたが準優勝となり、共に八月八日に開催された東北大会に出場し健闘しました。

県大会の主な成績は次のとおりです。

◎ 陸上

■ 男子

三、〇〇〇M　優勝　溝井武治
一、五〇〇M（二年）
七位　湯座秀弥
一、五〇〇M（一年）
七位　諸橋忠男
走高跳　七位　鈴木晴之

■ 女子

走高跳　七位　円谷里美

◎ 野球

福島四中　4－3　鮫川中

◎ 女子軟式テニス（団体）

予戦リーグ
鮫川中　3－0　柳津中
鮫川中　2－1　郡山二中
鮫川中　3－0　草野中
↘決勝トーナメント
（準々決勝）
鮫川中　2－1　立子山中
（準決勝）
鮫川中　2－1　二本松一中
（決勝）
西郷一中　2－0　鮫川中

◎ 女子テニス（個人）

佐川・坂本組は、高瀬中に惜敗。

中学校通信陸上福島大会

溝井君
全国大会出場決定！

七月二十九日と三十日の二日間、郡山市開成山陸上競技場で開催された全日本中学校通信陸上競技大会に、鮫川中学校からも陸上部の選手が出場しました。

この中で、県大会三、〇〇〇M走で優勝した溝井武治君は9分3秒6の記録を出し、全日本中学校陸上選手権大会の標準記録を突破し、八月十八日から島根県松江市で開催される全国大会の出場権を得ました。

出場した選手の主な成績は次のとおりです。

三、〇〇〇M　優勝　溝井武治
走高跳（男）三位　緑川憲一
走高跳（女）五位　円谷里美
八〇〇M　五位　円井こずい



西野みどりの少年団
準特選表彰

緑を愛し、守り育てる心を養うことを目的に西野小児童で組織されている〝西野みどりの少年団〟が、この程開催された活動実績発表大会において「準特選」に選ばれ、七月二十七日、大玉村の県民の森で行われた第一六回福島県緑の少年団大会の席上、社団法人福島県緑化推進委員会長賞を受賞しました。今後一層の活躍が期待されます。



東石老人クラブ
奉仕作業に感謝

去る七月七日、東石老人クラブ会長佐藤周二さんほか三七人の皆さんにより、さぎり荘のあやめの植え替え、庭木の手入れ、除草作業が行われました。

おかげさまですっかりきれいになり、利用者から喜ばれています。

ご協力ありがとうございました。



小学校水泳記録会
新記録続出！

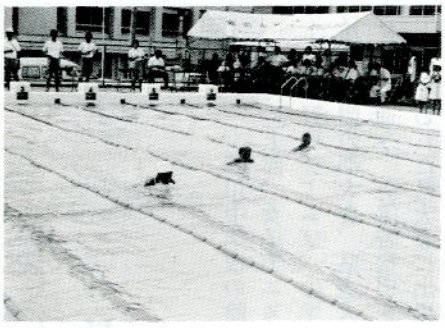

第七回鮫川村小学校水泳記録会が、七月二十五日青空のもと、村内の六小学校から四年生以上の選手が参加して鮫川小学校プールで行われました。

プールサイドには、各学校から同級生や先生、家族の人たちが応援に駆け付け、盛んに声援を送っていました。

成績は、三二種目中一二の新記録が生まれ、日頃練習した成果が発揮されました。

各種目の成績は次のとおりです。

■男子

◆四年▼二五㍍自由形①白井秀和（鮫川）22秒5②岡部和彦（青生野）③石井治（西野）▼二五㍍平泳ぎ①関根孝成（西山）27秒4《大会新》②鈴木悟（鮫川）

◆五年▼五〇㍍自由形①鈴木洋平（鮫川）43秒4②蛭田浩寿（渡瀬）③根本崇▼五〇㍍平泳ぎ①金沢正人（鮫川）47秒5《大会新》②三瓶和則（青生野）▼五〇㍍背泳ぎ①湯坐義喜（鮫川）52秒3②須藤勝広（西野）▼五〇㍍バタフライ①湯坐和美（鮫川）46秒0《大会新》▼一〇〇㍍自由形①工藤貴仁（鮫川）1分35秒9《大会新》②蛭田浩寿（渡瀬）▼一〇〇㍍平泳ぎ①金沢正人（鮫川）

◆六年▼五〇㍍自由形①鈴木文明（鮫川）34秒2②斎藤義雄（西山）▼五〇㍍平泳ぎ①佐川竜男（鮫川）44秒0②関根満（西山）③森田浩巳（青生野）▼五〇㍍背泳ぎ①金沢由樹（鮫川）45秒1②山形和彦（青生野）③須藤信二（西野）▼五〇㍍バタフライ①前田照文（鮫川）42秒2▼一〇〇㍍自由形①鈴木文明（鮫川）1分21秒2《大会新》②沢口誠治（青生野）▼一〇〇㍍平泳ぎ①佐川竜男（鮫川）1分38秒6《大会新》②関根満（西山）

◆▼二〇〇㍍メドレーリレー①鮫川小2分48秒8《大会新》②青生野小▼二〇〇㍍リレー①鮫川小2分36秒3②青生野小③西山小

■女子

◆四年▼二五㍍自由形①降矢美由紀（鮫川）19秒2《大会新》②小林寛子（渡瀬）③須藤久美子（西野）▼二五㍍平泳ぎ①中川西あき子（鮫川）23秒9《大会新》

◆五年▼五〇㍍自由形①田子珠美（鮫川）42秒4②岡部民江（青生野）③蛭田未桜（渡瀬）▼五〇㍍平泳ぎ①関根利枝（西山）52秒2②山本恵子（鮫川）▼五〇㍍背泳ぎ①金沢暁恵（鮫川）50秒6《大会新》▼五〇㍍バタフライ①関根千佳（鮫川）1分00秒8▼一〇〇㍍自由形①田子珠美（鮫川）1分37秒4②岡部民江（青生野）▼一〇〇㍍平泳ぎ①関根利枝（西山）1分52秒8②山本恵子（鮫川）

◆六年▼五〇㍍自由形①矢吹祐枝（鮫川）37秒8②板橋茂子（西山）③矢吹百恵（富田）▼五〇㍍平泳ぎ①湯坐美香子（鮫川）46秒8②北條桂江（西野）③武藤和江（青生野）▼五〇㍍背泳ぎ①塩田育恵（鮫川）46秒0▼五〇㍍バタフライ①宗田香織（鮫川）41秒2《大会新》②堀川直美（青生野）▼一〇〇㍍自由形①矢吹祐枝（鮫川）1分27秒9《大会新》②板橋茂子（西山）③蛭田睦美（渡瀬）▼一〇〇㍍平泳ぎ①湯坐美香子（鮫川）1分40秒4《大会新》②鈴木恵美子（西野）

◆▼二〇〇㍍メドレーリレー①鮫川小2分57秒4②青生野小▼二〇〇㍍リレー①鮫川小2分40秒3《大会新》②西山小③青生野小

東白川小学校水泳大会
鮫川勢大活躍

第一五回東白川小学校水泳大会が、七月三十一日棚倉町営プールで行われ、村内からも代表選手が出場しました。

この大会では村内小学校勢が大活躍し、七種目で一位となり、二位四種目、三位三種目となりました。

主な成績は次のとおりです。

■男子

▼学校対抗リレー二〇〇㍍自由形②鮫川小▼学校対抗リレー二〇〇㍍メドレー①鮫川小▼五〇㍍自由形◇五年＝③工藤貴仁（鮫川）◇六年＝③矢吹靖弘（鮫川）▼五〇㍍平泳ぎ◇五年＝①金沢正人（鮫川）46秒7《大会新》▼五〇㍍背泳ぎ◇オープン＝①金沢由樹（鮫川）▼五〇㍍バタフライ◇オープン＝①前田照文（鮫川）

■女子

▼学校対抗リレー二〇〇㍍自由形②鮫川小▼学校対抗リレー二〇〇㍍メドレー①鮫川小2分52秒0《大会新》▼五〇㍍自由形◇六年＝③矢吹祐枝（鮫川）▼五〇㍍平泳ぎ◇オープン＝②塩田育恵（鮫川）▼五〇㍍バタフライ◇オープン＝①宗田香織（鮫川）39秒4《大会新》

お元気ですか

保健婦です

白癬（いんきん・みずむし）

初夏から初秋にかけて気になるのは、俗にいういんきん（陰股部白癬）やみずむし（足白癬）ではないでしょうか。

いんきんは従来、男子で運動をしたり、入浴回数が少ない人の股にできるとされていましたが、今日では、下着の関係等で女子にも多くみられるようになりました。

いんきんのできはじめは、陰股部を囲んで環状にぽつぽつが並び、その部分のかゆみが強いのが特徴で、皮膚は黒ずみますが陰のうまで冒されることはほとんどありません。

みずむしは、足の指の間や足の裏等に多くみられ手にできるのはまれです。足の指の間にできると、まず皮がむけそこが非常にかゆくなり、ひっかいたりすると湿潤しみずむしが拡がります。足の裏にできると、小さい水ぶくれができ、皮がむけ、年を越すとその部分が硬くなります（角化）。

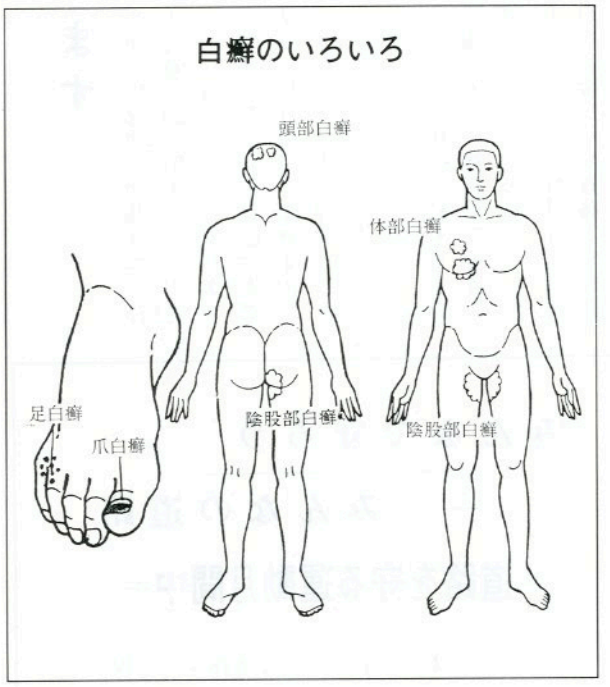

予防

いんきん、みずむしの予防については、病原体であるカビが適当な温度と湿気を好むことをまず念頭におく必要があります。

できるだけ入浴して、皮膚表面を清潔にすること、夏季の靴下、下着の取りかえを充分にすること、皮膚表面の乾燥を保つために、水分はよくふきとりましょう。

また、入浴時の足ふきマットをできるだけ洗濯乾燥させみずむしのある人の足からでるカビが同じマットに長く着いて家族感染しないように注意しましょう。

正しい治療を受けましょう

近年みずむしの治療薬として種々の抗白癬菌剤が市販されており、以前ほど難治ではなくなりましたが、毎日根気よく治療することが必要です。いんきんの場合は、発生後一か月位で治りますが、みずむしの場合は、治ったと思ってもなお数カ月治療しないと完全に治すことはできません。

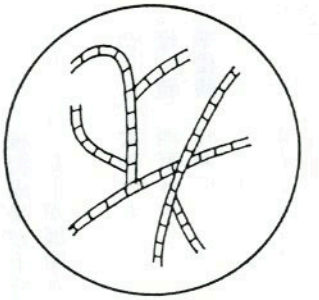
白癬菌

みずむしの治療の前に必ず検査を受けましょう

みずむしは、湿疹と症状が似ている点もあり、湿疹がよくみずむしとまちがえられたりまたその逆もあり、治療が長びくことも少なくありません。

みずむしといえども素人診断はやめ、疑わしい時は必ず一度は専門医で菌検査を受けましょう。菌検査は、かびのいる皮膚表面の皮をピンセットでとり、化学液で処理した後、顕微鏡で菌を確認するものです。

健康メモ

アレルギーと離乳

何かの食品でアレルギー症状を起こすときは、その食品を一時中止します。しかし、離乳期中の食品を中止するということは、赤ちゃんの成長にとってマイナスの面があるので、それに代るものを与えるようにしなければなりません。

したがって、アレルギーが考えられるときは、医師の診察をうけて、はっきり診断がついてから食事を与えてください。

アレルギーを起こしやすい食品としては、牛乳・卵・大豆などがあげられますが、そのお子さんにとって異常なければ、ふつうに与えてください。

献血のご協力に感謝します

七月十二日、村内四会場で献血を行いましたが、一一六人（うち三四人が四〇〇㎖献血）の方々からご協力をいただき、ありがとうございました。

献血に協力された方々は、次のとおりです。（敬称略）

◎は四〇〇㎖献血者です。

▽鈴木啓寿▽生田目英文▽須藤恵子▽藤田憲一▽五十嵐伸一郎▽芳賀康子▽舟木文子▽近藤淑子▽◎横山周助▽◎鈴木広幸▽舟木栄子▽蛭田浩良▽岡部肇▽◎藤田孝之▽内田隆広▽長井進▽高橋重美▽◎浅木敏男▽青戸正彦▽前田孝子▽蛭田祐子▽根本良子▽金沢たよ子▽緑川常之▽矢吹比佐子▽◎梅田春夫▽◎中井政助▽岡崎良一▽◎神田英男▽藤田美起枝▽佐藤勇▽金沢一四▽◎石井豊▽近藤保弘▽◎鷲野谷弘行▽◎鈴木和則▽星秀子▽◎関根邦芳▽鈴木初枝▽◎渡辺三代子▽◎橋本幸雄▽◎遠藤裕美▽◎樋口和典▽◎藤田洋美▽高坂修一▽柿沼美津恵▽◎本間福久▽生田目吉康▽佐藤博▽須藤健▽◎鈴木隆寛▽前田甲子▽◎生田目丈夫▽斉須寛一▽舟木利次▽◎芳賀正訓▽鈴木守弘▽本郷清美▽円井節子▽本郷栄治▽◎金沢広一▽古舘勝人▽◎舟木正二▽◎円井正男▽早川正博▽◎前田正喜▽鈴木三起子▽◎大楽勝弘▽鈴木令子▽近藤昌子▽芳賀甚子▽渡辺勝雄▽山形賢一▽大楽憲子▽須藤ヨシ子▽芳賀伊津子▽芳賀亨▽我妻久子▽斉藤実▽◎窪木征子▽鈴木ツヤ子▽根本一美▽内田正美▽◎高橋省三▽鈴木三千男▽斉藤一郎▽北條利雄▽下重三男▽◎鈴木一良▽石井智子▽小山田一成▽本郷まさ子▽渡辺昭美▽添田剛弘▽◎金沢満▽村山義美▽藤元健次郎▽藤田英子▽◎大森茂▽◎藤田則雄▽赤坂かつ子▽湯座セキ子▽大森嘉幸▽工藤敏広▽◎赤坂孝男▽斉藤絹子▽赤坂和子▽矢吹仁▽中野西米子▽◎鈴木義延▽石井幸男▽添田サチエ▽逸見裕之▽増谷隆夫▽赤坂光子▽蛭田洋二

老人クラブゲートボール大会 20チームが参加

第七回鮫川村老人クラブ連合会主催・鮫川村社会福祉協議会後援のゲートボール大会が、八月三日さぎり荘ゲートボール場で開催され、二〇チームが参加し、炎天のもとで元気いっぱいに熱戦が繰りひろげられました。

特に今年は、九月二十八日実施予定の東白川郡老人クラブ連合会ゲートボール大会が本村会場のため、上位四チームが出場権を得られるとあって、日頃の練習成果が十分発揮され、好プレーが展開されました。

結果は、次のとおりです。

優　勝　西野Bチーム
準優勝　渡瀬Cチーム
三　位　西山Aチーム
〃　東石Cチーム



みんなで守ろう みんなの道路

＝道路を守る運動月間中＝

この運動は、安全で快適な道路環境を保つため、交通安全施設の点検や整備を進めるとともに、道路の正しい利用と道路愛護思想の普及を図ることを目的として全国一斉に行われています。

道路は私たちの暮らしを支える大切な空間です。

道路に障害物があると危険です。物を置いたり、走っている車から空カンなどを投げ捨てたりしないでください。

◎　耕地周辺や路肩の雑草刈りにご協力ください。



9月9日は、救急の日、

救急の日は、救急医療や救急業務の理解と認識を深めることを目的に設けられました。

日頃から人工呼吸心臓マッサージ、ケガ等の応急処置をいざという時のためにおぼえておきましょう。

一一九番メモ（救急）

①救急です。
②場所○○○○番地です。
③救急の種別（事故、急病）
④世帯主は○○○です。
⑤目標は○○○です。
⑥ケガの状態、病人の状況、かかりつけの病院など。

●救急出動状況（平成元年一月～七月）

出動件数	四五件
急病	三二件
交通事故	六件
その他	七件

（棚倉消防署鮫川分署）

家出人・行方不明者相談所開設

～棚倉警察署～

県内で、家出などにより行方のわからない方は、過去一〇年間で約五〇〇人、また自殺や事故などで死亡し、身元の判明しない方が一〇〇人に達しています。

このため、福島県警察本部では、八月中の一か月間を「家出人・行方不明者を捜す月間」として、警察本部鑑識課及び各警察署に相談所を開設し、毎日相談に応じています。

身内や親戚の方、知人などに行方不明者がいてお困りの方は、お気軽にご相談ください。

●相談先
棚倉警察署
☎三三－三二四一



文芸

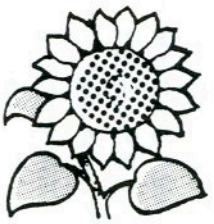

俳句

反田　小山田清哲

つゆ草に脱皮を終えし鬼やんま
横座　矢吹　茂

道に沿いひら一列の花白し
新宿　斉須　信子

かすみ草の香りあふれる面会時
大塩　矢吹　呂孝

緑蔭に一服空のいろに吐く
宿ノ入　田中　義明

梅雨晴れの峠を蝶も越えていく
道少田　山本五十鈴

八月や遺影は若きまま錆びて
押野　山本　恵子

廃れ屋に猫が恋する草いきれ
鮫川高校　沢　草二

立葵立たねば霊の帰り来ず
鮫川高校　佐藤　明広

初泳ぎ光あふれる水を切り
鮫川高校　吉田　和之

屋内プール人なく浮ぶあめんぼう
鮫川高校　吉野真樹子

濡れ髪にプールの匂いのこりけり
鮫川高校　鈴木富士子

プールからとび出し水を溢れさす
道少田　山本　朗史

土ぐりを掻く婆々一語毎はづみ

短歌

関口　藤田　アサ

土盛りせし減反の田に植えし杉ややに伸びたり今日を下刈る
新宿　杉山　忠男

桧苗植え続けいて植え果たしあと数本となり気負い沸き立つ
名下　須藤美代子

「子犬あげます」書かれし函に三匹の仔犬じゃれ合うレストランの前
越虫星　武

伸び早き牧草からまる草刈機ためしに吾はスイッチ入れる
岫長　北條　平

鯛の啼く夕昏れに草刈りて明日は晴れるかと西空仰ぐ
青生野　吉成　タカ

春雨の小止みとなれば霧沸きて向つの峡を半ばうづめる
新宿　関根　京子

喜びも悲しむことも生きることと聞えるような山のふところ
広畑　岡部ヒサ子

仏壇にホタル袋を供えればミニ提灯の下がるがに見ゆ
本坂　円谷　好男

畑にも出来たちいさな水溜り水切る前に鍬など洗う
大石草　鈴木イミ子

青蛙の卵探して畦ぎしの鳥は憎し植苗を踏む
宿ノ入　宗田　俊江

わがヘアー娘に整えられて居ていつしか椅子に眠りこけたり
本坂　藤田　初枝

新緑の木の間吹きくる風涼しわれはしばしの鍬をやすめる
巡ケ作　鈴木　米子

グミの実は幼き頃と変らずにたわわに生れど母は帰らず



農委だより

農用地利用増進事業

安心して農地の貸し借りができます

農用地利用増進事業は、農用地の貸し借りなどを、農地法に基づかないで、農業委員会が、農地の貸し手、借り手の間を調整して権利の設定、移転の計画等をまとめた「農用地利用増進計画」を作成し、農業委員会の決定を経て公告することにより、安心して農用地の貸し借り等ができる事業で、始まってから既に十年目を迎えました。

村内で、利用権が設定された面積は八一・六ヘクタールとなり、その内容も利用権の設定期間が六年～十年以上が全体の九八パーセントを占めています。

また、約束の期限がくれば自動的にその農地は返還されるし、離作料等を支払うこともなく確実に返してもらえます。更に農地流動化奨励金が貸し手農家に交付され、融資、税金等の特例特典もあります。

したがって地域ぐるみで農地の有効利用の促進が図られます。

農用地利用増進事業を活用し、地域農業の見直しを行い、活力ある村づくりの推進をすると同時に、農業経営の育成、経営規模の拡大、地域農業生産体制の強化等が図られます。

詳しいことは、村農業委員会又は、農林課におたずねください。



農業者年金

年金額と保険料が改定になりました

Ⅰ、年金額の改定

平成元年度における物価スライドによる年金額の改定処理については、現在その関連法案が国会に提出されており、その法案の成立により行うことになりますが、その内容は概ね次のとおりです。

(1)物価スライド改定率の改定

一・〇〇七→一・〇一四（〇・七%の引き上げ）

※　昭和六十一年四月からの改定率（一・〇三八）と今回の改定率（一・〇一四）をあわせた改定率は「一・〇三八×一・〇一四→一・〇五二五三二」となる。

(2)、実施予定時期

平成元年四月分から

(3)、改定該当者

経営移譲年金及び農業者老齢年金とも、昭和六十一年四月一日以降に受給権が発生した者。

なお、昭和六十一年三月以前に受給権が発生した者は、従前の高い年金額が特例として適用されるので今回の改定には該当いたしません。

(4)、改定後年金額による支払

年金額の改定処理は、電算処理の都合上、定期支払時に行うこととしているため、改正法案の成立が八月定期支払に間に合わない場合は、改正法案の成立以降の定期支払時から改定後年金額で支払うこととなります。

なお、この時に実施時期以降の支払済年金にかかる差額もあわせて支払うこととなっております。

(5)、改定該当者への通知

年金額の改定該当者には、改定後年金額等を記載した「年金額改定通知書」を送付します。

Ⅱ　保険料の額の改定

平成二年一月以降の月分の保険料の額についても、年金額の引き上げ措置に見合った調整（〇・七%の引き上げ）が行われる予定です。

区　分	通常保険料	特定保険料	通常前納保険料	特定前納保険料
	円	円	円	円
(現行) 平成元年1月から同年12月までの月分	10,030	7,160	116,930	83,470
(予定) 平成2年1月から同年12月までの月分	10,940	7,800	127,540	90,940

公民館だより

高校生のつどい

自主的な取り組みで大きな体験

平成元年度「高校生のつどい」は七月二十一日と二十二日の二日間にわたり二八名の高校生が参加し、鹿角平キャンプ場で実施されました。

本年度のつどいは、東白川農商高校鮫川分校の一年生二七名、県立石川高等学校の一年生一名であったため、鮫川分校生が実行委員会（会長我妻真由美さん）を組織し、生徒の自主的な計画、打合せ、公民館との打合せ等数回にわたって内容を検討し、運営も生徒が進めるという方法で実施されました。





一日目は、野外炊飯、キャンプファイヤー、ナイトハイキング。二日目は、鹿角平周辺の清掃奉仕、史跡巡りという内容でしたが、野外活動の計画、実施をまかされるという体験に戸惑いながらも、真剣な取り組みができ、今後の高校生活の諸活動にこの体験が大いに役立つものと期待できるつどいとなりました。





ふるさと文化ふれあい教室

お父さん ぼくたちの作ったゲタのはきごこちはどうですか

ふるさと文化ふれあい教室第二回講座「ゲタづくり」は、七月十六日に一三名の児童と二名の高齢者（技術指導）が参加して実施されました。

かんなやのみがないためにサンドペーパーやナイフを使ったり、材料が少し大きめのためにあまりできばえのよくない大足のゲタとなりましたが、普段ノコギリ等使ったことのない子供たちが、手を引いたり、豆をつくったりの悪戦苦闘の末、どうにかゲタの形をつくりあげました。

時間の関係で鼻緒はつくりませんでしたので、参加した児童の保護者の皆さん、鼻緒をたてて完成させ、子供のつくったゲタをはいてみてください。

第3回 社会学級講座

第三回社会学級講座は、七月十四日から八月八日にわたり開催されました。

講座内容は、他学級に合せ高齢者を対象とした「健康教室」が三学級で開かれ、村保健婦が毎日の食生活を中心に指導されました。また、二学級では、映画観賞を行い、特に渡瀬学級では社交ダンスに挑戦し、若者に劣らぬ身のこなし振りでした。

このほか、一学級では芳賀村長を講師に招き、本年度の村の各種事業と予算についてお聞きしました。

一般学習では、いずれの教室も出席率が高く熱心に聴講されました。

趣味の学習では、富田・青生野・中央の各学級で有賀華子先生を招きゲートボール音頭等の踊りを習いました。

国民年金作品展

応募作品募集中

福島県と㈶福島県国民年金福祉協会では、第二〇回国民年金作品展の作品を募集しています。ふるって応募してください。

一、目　的
国民年金に関する作品（習字）を募集することにより、制度の普及を図る。

二、応募資格
県内の小学三年生～六年生

三、応募規定
㈠　出品数　一人一点
㈡　作品の規定　半紙判、おおむね34cm×24cmを使用し、作品には必ず学校名、学年、氏名を記入すること。（学校名は校名印でも可）
㈢　課題
三年生『ゆめ』
四年生『安心』
五年生『国民年金』
六年生『社会保障』

四、締切日
平成元年九月三十日

五、作品の送付先
郵便番号　九六〇
福島市杉妻町二－一六
福島県生活福祉部国民年金課宛――応募者名簿を添付のうえ、学校を通じて送付してください。

六、応募作品の所属
福島県に帰属し、随時国民年金広報のため使用します。

七、優秀作品
入賞者には、賞状と賞品を贈呈します。
知事賞　四点
教育長賞　一二点
佳作　三六点

八、発　表
平成元年十一月初旬に各報道機関及び広報紙に発表するほか、入賞作品は福島市等で開催される国民年金作品展に展示します。

国民年金
〇〇小　五年　国年太郎

おめでた

七月
草木　芳賀麻祐子　父芳賀文男
中　鈴木裕介　父鈴木善康
木之根　赤坂雅俊　父赤坂浩幸

おくやみ

七月
青生野　武藤クメ子　61　武藤力藏
大塩　矢吹清敏　79　矢吹　正　歳　世帯主

心配ごと・行政相談

と　き　8月21日(月)
午前10時～午後3時
ところ　山村開発センター
なお、午後1時から午後3時まででは、弁護士が相談に応じますので、ご利用ください。

心あたたまる寄附

赤坂東野字広畑出身の群馬県板倉町立板倉中学校教員田子仁一さんは、亡父政芳様の遺志により教育施設整備費として、村に一〇〇、〇〇〇円寄附されました。

（村社会福祉協議会へ）

○　大塩　矢吹　正様
亡父（清敏様）の遺志により
五〇、〇〇〇円

休日の在宅当番医　（8・9月）

月日(曜)	当番医院 棚倉町	塙町	石川町
8月13日(日)	勝田	—	三瓶
20日(日)	菅原	—	原
27日(日)	薄葉	中島	大野診・山本
9月3日(日)	大木	車田	中島・矢内
10日(日)	東白川中央	根本	大野病・大野眼
15日(金)	阿部	厚生病院	石川中央
17日(日)	藤田	—	務川
23日(土)	勝田	石川	田中
24日(日)	菅原	—	中島

ゴミの収集日

収集コース	種別	8月	9月
江竜田～中野町～福原～彦次郎～鍬木田～前沼～広畑～湯ノ田～巡ケ作～役場～保育所コース	可燃物	3.7.10.14.17 21.24.28.31	4.7.11.14.18 21.25.28
	不燃物	11.25	8.22
農協前～農協倉庫～給食センター～道少田～教員住宅～鮫川分校（木曜のみ）～伏木田～大塩	可燃物	3.7.10.14.17 21.24.28.31	4.7.11.14.18 21.25.28
	不燃物	11.25	8.22
鮫中～真坂～寅卯平～茅～酒垂～滑石～塚本～折戸～宝木～水口～落合～官沢コース	可燃物	2.9.16.23 30	6.13.20.27
	不燃物	9.23	7.21
石井草～前田～鬼越～戸倉～菅田～沼野沢～岩野草～薄ケ久保コース	可燃物	2.9.16.23 30	6.13.20.27
	不燃物	18	29
越虫～青生野～葉貫～戸草～蕨ノ草～湯ノ田～中沢コース	可燃物	2.9.16.23 30	6.13.20.27
	不燃物	9.23	6.20
宮代～椚久保～遠ケ竜～内ケ竜コース	可燃物	2.9.16.23 30	6.13.20.27
	不燃物	11.25	8.22

※　休日は、可燃物・不燃物を出さないでください。
※　ゴミは、収集日の朝に出してください。

塙セリ市場だより　（元・7・20）

性別	頭数	取引価格 最高	最低	平均	体重 最高	最低	平均	平均月齢	1kg当り単価
	頭	千円	千円	千円	kg	kg	kg	日	円
雌	141	592	277	357	335	195	254	10.0	1,404
去勢	158	566	323	455	360	210	289	9.6	1,578
計	299			409					

今月の納付　村県民税第2期・国民健康保険税第3期・国民年金保険料　納期限8月25日