広報
さめがわ

平成元年
7月号
No. 427
編集兼発行
鮫川村役場
塙町佐藤印刷所



33年連続納税完納を誓った納税組長会議

本村恒例の納税組長会議が、6月18日午前10時から山村開発センターで区長さんや組長さん、来賓の方々を迎えて開催されました。

昨年は冷害等により納税が容易でない状況でしたが、区長さんをはじめ村民の皆さんのご理解とご協力により、村税全村完納32年継続を達成することができました。

会議では、芳賀村長のあいさつに続き、蛭田村議会議長、佐藤白河県税事務所長から祝辞がありました。

このあと、赤坂西野・本坂組長の藤田一夫さんが議長に選任され、村長と各課長から予算や村税、各種事業などの説明と協力のお願いをしました。

会議終了後、初めての試みとして鹿角平の視察を兼ねて観光牧場で昼食会（バーベキュー）を行い、一日の日程が終了しました。

7月21日～8月20日　夏の交通事故防止県民総ぐるみ運動
7　月　23　日　参議院議員通常選挙投票日
7月1日～12月31日　行政区別交通事故防止コンクール

今月の人口

（7月1日現在）

		前月比
人　口	5,439	（－6）
男	2,686	（－2）
女	2,753	（－4）
世帯数	1,138	（＋1）

鹿角平観光牧場を視察



▲ 研修を兼ねてバーベキュー



鮫川村消防団に金ばれん

第四二回福島県消防協会東白川支部大会が、六月九日棚倉町中央公民館で開催されました。

大会の席上、東白川支部長から本村消防団に表彰状と金ばれんが贈られました。

これは昨年度（昭和六十三年四月から平成元年三月まで）一年間、東白川支部管内四町村の中で火災の発生率が最も少なかったことによるもので、三年ぶりの受賞となりました。

大会終了後、亀ヶ城広場で芳賀村長から各種の表彰が伝達されました。

受賞者は、次のとおりです。

（敬称略）

【福島県知事表彰】

▼精勤章＝前田武久▼永年勤続章（二五年）＝鈴木辰男、佐藤弘一、片野良雄▼退職消防団長感謝状＝松崎清次

【日本消防協会長表彰】

▼精績章＝鈴木辰男▼勤続章（三〇年）＝岡部傳

【福島県消防協会長表彰】

▼功績章＝佐藤弘一▼精勤章＝坂本忠雄、芳賀操、松本哲明、橋本正嗣▼永年勤続章（二〇年）＝矢吹勝美、緑川正美、鷺野谷重一、前田孝徳、吉田和男、円井義生、赤坂一郎▼退職消防団長感謝状＝松崎清次

【福島県消防協会東白川支部長表彰】

▼優良分団＝鮫川村消防団第六分団▼優良団員＝小松次男、関根成男、本郷臣夫、湯坐正、坂本義男、鈴木清孝、関根建一▼永年勤続団員（一五年）＝早川正博、石井清一、阿久津茂、渡辺照美、佐久間栄一、阿久津順一▼退職役員感謝状＝松崎清次

県消防協会東白川支部



▶ 支部長から金ばれんを受賞する前田副団長

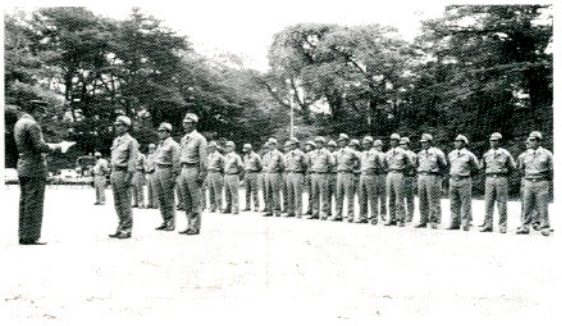

▶大会終了後、芳賀村長から各種表彰を伝達

納税組長会議

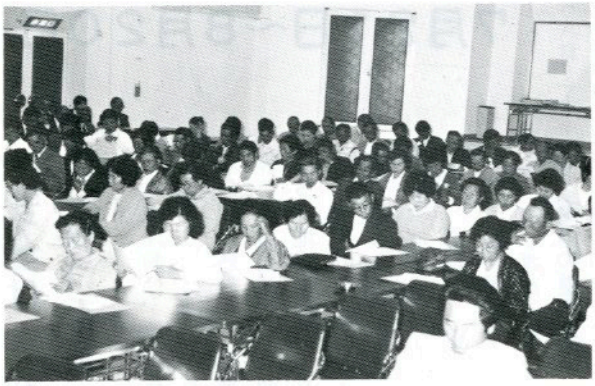

▲ 熱心に聞き入る組長さんたち



▼ 6台のバスに分乗して鹿角平に到着

村消防操法競技会

小型ポンプの部 第5分団が優勝！

消防団員のポンプ操法の技術と、規律の向上を目ざす村消防操法競技会が、六月二十五日、宿ノ入地内で行われ、小型ポンプの部七チームとポンプ車の部二チームが出場しました。

まず、岡部団長、芳賀村長のあいさつ、蛭田村議会議長の祝辞に続いて、遠藤棚倉消防署鮫川分署長から競技上の注意がありました。次に第四分団の国井清敏さんが出場選手を代表して選手宣誓を行いました。

各チームとも連日練習した成果が表われ、熱戦を展開しました。

審査の結果は次のとおりです。

◎小型ポンプの部

第一位　第五分団第三班（遠ケ竜）

第二位　第四分団第一班（福原・関口）

第三位　第六分団第三班（中沢）

なお、七月三十日に行われる白河地方消防操法競技会には、小型ポンプの部、ポンプ車の部とも第五分団が出動することになりました。





生命を支える献血30回

銀色有功章を受章

このたび、永年にわたり献血事業に協力し、その功労者として、大字赤坂東野字大石草の鈴木芳保さんと、大字渡瀬字中野町の大森茂さんの二人に、福島県赤十字血液センターから銀色有功章として、楯、門標、特別社員章が贈られました。

二人は、今までに三〇回の献血を行い、日本赤十字献血功労者として今回表彰されたものです。



▲ 銀色有功章を受章した鈴木さんと大森さん



夏の交通事故防止県民総ぐるみ運動

7月21日～8月20日

七月二十一日から八月二十日までの一か月間、「夏の交通事故防止県民総ぐるみ運動」が行われます。

安全は　ゆっくり　ゆったり　ゆとり　ゆずりあい

この運動は、県民総ぐるみで、暑さや行楽による疲労、夏の解放感からくる無謀運転等による交通事故を防止し、明るい地域社会づくりを図ることを目的としています。

◉ **スローガン**

安全は　ゆっくり　ゆったり　ゆとり　ゆずりあい
―よく見たね　車こないね　渡れるね―

◉ **運動の重点事項**

一、過労（いねむり）運転の防止
・夏は暑さなどで事故がおこりやすい季節です。休息をとり、安全運転を心がける。

二、高齢者と子供の交通事故防止
・車の直前・直後の横断はしない。
・道路に急に飛び出したり、道路で遊ぶのはやめる。

三、若者の無謀運転の防止
〈違反ワースト3〉
・無免許運転
・スピード違反
・信号無視



（県内の25歳未満の事故発生状況）

区分＼年	昭和62年12月末現在	昭和63年12月末現在	対前年比
件数	2,869件	3,080件	211件
死者	70人	73人	3人
傷者	3,765人	4,034人	269人

中野長生会

奉仕作業に感謝

去る六月二十七日、中野長生会長岡部長治さんほか三一名の皆さんにより、さぎり荘ゲートボール場の除草作業が行われました。

おかげさまですっかりきれいになり、利用者から喜ばれています。

ご協力ありがとうございました。



8月は、電気使用安全月間です

洗濯機、温水器、池循環ポンプ、自動販売機などの電気機器を、屋外や水気のあるところで使用するときには、漏電遮断器を取り付けることが義務づけられています。

漏電庶断器は、万一漏電が起こっても直ちに電気を止め、感電や火災などを未然に防ぎます。電気災害を防ぐために、漏電遮断器とアースは必ず取り付けましょう。

（財）東北電気保安協会

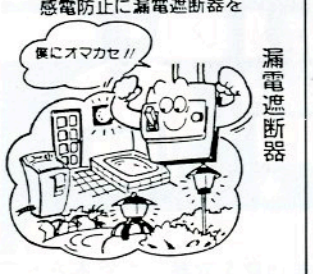

水田農業確立対策

第1回 転作等現地確認を実施

160haを確認

平成元年度水田農業確立対策の第一回転作等現地確認が、六月二十日から二十八日まで七日間にわたり村内一斉に行われ、このたび結果がまとまりました。

今年度の村の目標面積は、一六四ヘクタールで昨年より七ヘクタール減っています。

第一回の現地確認で一六〇ヘクタールが確認されました。

このほかに、青刈りや二回目の現地確認面積と他用途利用米分の面積が加算されます。

大字（行政区）別の実施状況は上の表のとおりです。

転作実施状況

（単位：アール）

大字	目標面積	確認面積
赤坂西野	3,006	2,845
西山	2,791	2,538
赤坂中野	1,618	1,598
東石	2,848	2,982
富田	1,846	1,898
渡瀬	2,279	2,145
青生野	1,978	1,946
組外	34	54
合計	16,400	16,006

7月23日は 参議院議員通常選挙の投票日です

良識と 自覚に光る この一票

参議院議員通常選挙は、7月5日に公示され、7月23日（日）に投票が行われます。

私たちにかわって国の政治を行う人を選ぶ大切な選挙です。棄権しないで投票しましょう。

当日、仕事や旅行で投票所に行けない方は、不在者投票ができます。

◆不在者投票の期間及び場所

○期間
7月5日から7月22日まで毎日、午前8時30分から午後5時まで

○場所
村役場選挙管理委員会

○持参するもの
印かん、入場券

また、指定病院等に現在入院、入所中の選挙人の方は、指定病院等でも不在者投票ができますので、早めに手続きを行ってください。詳しくは、村選挙管理委員会にお問い合せください。

◆投票日の投票開始時間及び終了時間
午前7時から午後6時まで

◆開票
7月23日午後7時から山村開発センターで行います。

◉投票の方法

◆選挙区選出議員選挙
候補者名を書きます。

◆比例代表選出議員選挙
政党名を書きます。

大切な一票です。投票方法に気をつけてください。

不在者投票はお早目に

比例代表選出議員の選挙

比例代表選挙は、
政党名を書きます。

●比例代表選挙の投票用紙は、白い紙に赤色で印刷されています。

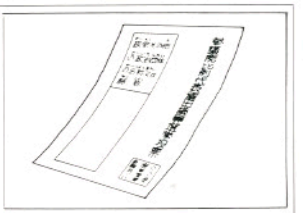

選挙区選出議員の選挙

選挙区選挙は、
候補者名を書きます。

●選挙区選挙の投票用紙は、淡い黄色の紙に黒色で印刷されています。

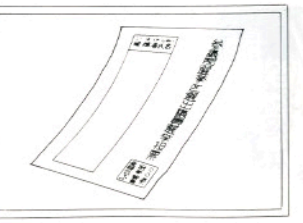

ふくしま
緑の百景

ふくしま緑の写真コンクール

応募作品募集中

ただいま、福島県緑化推進委員会と福島民報社では「第四回ふくしま緑の写真コンクール」の作品を募集しています。

ふくしま緑の百景（村内では、天狗橋・鹿角平・強滝・江竜田の滝の四か所が選ばれています）を中心に、皆さんの身近にある公園や、緑を題材とした作品をふるって応募してください。

◎応募要領

① 応募資格

県内に居住している人で、作品は自作に限る。（ただし、職業写真家は除く。）

② 作品

カラープリント四ツ切りサイズの一枚写真。スライドや組み写真は除く。一人で何点応募しても可。

③ 応募方法

所定の応募用紙に住所、氏名、年齢、職業、郵便番号、電話番号、緑の写真撮影地名を記入、作品の裏に添付し、

郵便番号　九六〇
福島市中町五－一八（県林業会館内）
福島県緑化推進委員会
若しくは、
郵便番号　六六〇
福島市太田町一三－一七
福島民報社企画事業局宛に郵送、又は直接持参する。

④ 締め切り

平成元年十月三十一日（必着）

◎表彰

特選…一点　賞状、賞金五万円
金賞…五点　賞状、賞金三万円
銀賞…六点　賞状、賞金二万円
銅賞…六点　賞状、賞金一万円
入選…三〇点　賞状、記念品
佳作…数点　賞状、記念品

※入賞作品は県内六地区（県北・県中・県南・会津・相双・いわき）を考慮して審査する。

◎審査

十一月上旬に審査を行い、表彰状及び記念品等を授与する。審査員は、主催者・後援者の代表により審査する。

◎その他

作品の帰属、入賞作品の版権は主催者に属し、応募作品は返却しない。また、入賞作品のネガは入賞発表と同時に提出を求める。

花火 正しく扱い楽しく遊ぼう

夏の夜、庭先などで楽しむ花火は、日本の代表的な風物詩の一つです。線香花火などは、かわいらしい花火として、幼いころの思い出となっている方も多いでしょう。

しかし、このような「花火」も、原料は火薬です。

正しい取り扱いをしないと火災ややけどの原因となります。始める前に、次のようなことに注意しましょう。

安全な場所を選ぼう

最近、目覚しいハイテク技術の発達は、花火の分野にまで及んでいます。法の定める火薬の範囲内であっても、随分と高くまで上がる花火や、勢いよく火の粉を飛び散らしながら、地上を走り回る花火もあります。

こうした火の粉が周囲の紙くずなどに燃え移って、火災となる場合があります。

花火をするときには、次のような場所を選びましょう。

① 周囲に燃えやすい物がないところ
② 建物から離れているところ

気象状況を考えよう

次のようなときは、花火をやめましょう。

① 火災警報が出されているとき
② 強風注意報や乾燥注意報などが出されているとき
③ 風が強いとき

子供だけで遊ばせない

子供だけで遊んでいると、万一のとき、適切な消火作業ができなくなり、大きな火災となったり、また、夢中になって花火に近づきすぎて、やけどやけがをする恐れがあります。必ず、大人が付き添うようにしましょう。

注意書を必ず読もう

安全検査に合格した花火には、「SFマーク」がついています。注意書きに書いてあるとおりに遊びましょう。

花火をほぐしたり、まとめて点火するのはやめよう

火薬をほぐして集めたり、数本まとめて点火した場合、火薬が一度に燃え、場合によっては爆発することもあるので非常に危険です。花火は、そのままの形で一本ずつ火をつけましょう。

必ず水の入ったバケツを用意しよう

花火の燃えがらには、必ず水につけるようにしましょう。

火が残っているかもしれません。また、マッチの燃えかすなど、一度火のついたものは、必ず水の中に入れて、完全に消火しましょう。



お元気ですか

保健婦です

更年期と更年期障害



思春期は、眠っていた卵巣が目をさまし、女性ホルモンを出し始め、それによって皮膚がみずみずしくなったり、乳房が発育したり、体つきが女らしくなったりするのと同時に、排卵が毎月規則正しくおこるようになる時期をいいます。

ちょうどその反対が更年期です。更年期は、卵巣の中にあった卵がすべて排卵しつくされ、それとともに卵巣から女性ホルモンの分泌も減り、卵巣の働きがだんだん衰えてくる時期をいいます。

更年期の一番明瞭な出来事は、月経のなくなること（月経閉止＝とくにこの時期を閉経期といいます）ですが、更年期は、月経閉止の四～五年前から始まります。

更年期のはじまり

更年期のはじまりの症状は、まず月経が不順になることです。月経が早かったり、遅くなったりします。このくらいは、だんだんひどくなり一か月おき、そのうち年に二～三回になったりして月経が停止します。この時期の卵巣では女性ホルモンの分泌はまだ続いているのですが排卵はない場合が多いようです。

更年期障害

更年期の状態がさらに進むといろいろな症状がおこってきます。最も多い症状は、顔のほてり、のぼせる感じですが、ほかに汗が出たり、めまい、肩こり、心臓のドキドキする感じ、不眠症などがあります。その強さや、長さは人によって非常に差があります。

ふだんから物事をクヨクヨ考えたり、また自分のことを気にして他に無関心の人ほど症状が長かったり強かったりすると言われ、病院などで受診する人も少なくありません。

精神安定剤やホルモン剤などの服用は一時的なこともあり、できれば、熱中できるような趣味や仕事を見つけることが大切です。

また、この時期は、年代的に〝血圧〟や〝心臓〟や〝がん〟など重大な病気がおこりやすくなるので、各検診と合せて健康管理に努め、毎日仕事に精を出し、適当な運動や楽しみをもって過ごしましょう。

また、ご主人の理解もかかせない条件です。

ボケ予防豆知識

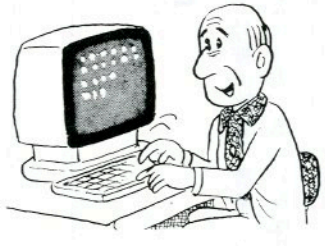

その1 指先の動きが脳を活性化

指先を器用に使うことで人類は道具をつくり、今日に至っています。人間の大脳は、指先を支配する部分が大変に広く、指先を細かく動かすことは、脳の老化予防にも非常に効果があるといわれています。

指先を使う運動やゲームはもとより、楽器演奏や書、絵画などの趣味、さらには手紙や日記をこまめに書いたり、料理や編物をすることなども大変によいことです。

その2 早足歩きでボケ予防

「老化は足腰から」といわれるように足腰を支える筋肉が弱くなるといわれています。

足腰を鍛える一番よい方法は、歩くことです。歩くという運動は特別な場所や時間を必要としません。できれば、背骨をまっすぐに伸ばし、前方をまっすぐに見て、両手をふって少し早足で歩いてみましょう。

きっと脳もイキイキすることでしょう。

狩猟免許試験

平成元年度の狩猟免許試験が、次により行われます。

◇**免許の種類**
甲種…網又は、わな
乙種…ライフル銃、又は、散弾銃
丙種…空気銃又は、ガス銃

◇**受付期間**
第一回
七月十日～八月九日
第二回
八月十八日～九月十一日

◇**試験期日**
第一回　九月五日（火）
第二回　十月二日（月）

◇**試験会場**
郡山市労働福祉会館

◇**受験資格**
県内に住所がある方

◇**受験手数料**　三、七〇〇円

◇**受験手続**
・受験申込用紙の請求
県内の林業事務所で受付します。
・提出書類
狩猟免許申請書一部、狩猟色許受験票一枚、写真一牧、医師の診断書一部その他不明な点は棚倉林業事務所（☎三三－二一一一）へお問合せください。

国民年金の加入手続きを

国内に住所を有する二〇歳から六〇歳までの方は、公的年金に加入しなければなりません。

被保険者は、職種などにより第一号被保険者・第二号被保険者・第三号被保険者の三種類に分けられます。

第一号被保険者は農業や自営業などの方、第二号被保険者はサラリーマンやＯＬなど被用者年金保険（厚生年金保険や各種共済組合）の方、第三被保険者は第二号被保険者により扶養されている配偶者の方になります。

加入の手続きは、国民年金として第一号・第三号被保険者はそれぞれ住所地の役場に、第二号被保険者は会社等の事業主が行います。

また、一度加入の手続きをしても本人や扶養している者の職種などに異動や変更があったときには、届出が必要です。

詳しいことは、村役場住民課（福祉係）へおたずねください。

消費税の届出をお忘れなく

今年四月にスタートした消費税について、事業者の方で各種の届出等に当てはまる事由が生じた場合には、所轄の税務署に届出書等を提出する必要があります。

主な届出書の種類は次のとおりです。

◉ 基準期間の課税売上高が、三千万円を超えるとき

前々年又は、前々事業年度（これを「基準期間」といいます。）の課税売上高が、三千万円を超える事業者の方で、まだ「消費税課税事業者届出書」を提出していない方は、早目に提出してください。

◉ 簡易課税制度を選択するとき

基準期間の課税売上高が五億円以下の事業者の方が、課税売上高のみから消費税の納付税額を計算できる簡易課税制度を選択するときには、平成元年十月二日までに「消費税簡易課税制度選択届出書」を提出してください。

◉ 課税事業者を選択するとき

基準期間の課税売上高が、三千万円以下の事業者（免税事業者）で、多額の設備投資を予定している方などは、課税事業者を選択することにより消費税の還付を受けられる場合があります。この課税事業者を選択するときには、平成元年十月二日までに「消費税課税事業者選択届出書」を提出してください。

◉ 課税期間の短縮を選択するとき

消費税の納付税額の計算の基礎となる期間つまり課税期間は、個人事業者は歴年、法人は事業年度ですが、この課税期間を三か月に短縮することを選択するときには、「消費税課税期間特例選択届出書」を提出してください。

※　※

各種届出用紙などは最寄りの税務所に用意してあります。

届出など詳しいことは、白河税務署（☎〇二四八－二二－七一一一）へおたずねください。



給食センター見学



毎日学校で食べている給食がどのようにして作られているのか……このたび、渡瀬小学校と青生野小学校の1年生が、学校給食センターを見学しました。

栄養士さんや所長さんの説明にうなずいたり、調理に使われている鍋や、ひしゃくの大きさに驚いていました。

さつき展



村盆栽愛好会主催による「さつき展」が6月19日から21日までの3日間、山村開発センターで開催されました。

会場には、丹精込めて手入れをしたさつき、盆栽、野草など約80点が展示されました。

今年は天候不順のせいもあって、例年より出品点数は少なかったものの、いずれも見事な出来栄えで参観者を魅了しました。

青少年を非行から守る
全国強調月間　7月1日～31日

文芸



俳句

大塩矢吹呂孝

青時雨傘先立てて子等走る
二反田鷺野谷満

少年と組み老いはずむウォークラリー
横座矢吹茂

余念なき農に生きたり一夜漬
鮫高二年芳賀すみ子

郭公の風に流さる草の上
鮫高一年吉田和之

夏草の香りほのかに夕暮れる
鮫高一年佐藤明広

万緑の風が追い出す山の雲
鮫高三年渡辺由香里

万緑や雲に近づく石の階
道少田山本五十鈴

天安門慟哭天に声なきや
彦次郎青戸テル

緑深しロバの遠声山の宿
中沢石井光男

梅雨深むカビ始末する老天婦
彦次郎星サダ子

露を煮る異常低温報のなか
前沼吉保重利

ホトトギス一声ありて夜が明ける
彦次郎鈴木幸夫

日々育つトマトやすでに差が見えて
酒垂石井カヤ

短歌

名下須藤美代子

調べよく「人生いろいろ」歌う歌手ありて今日より寒く梅雨入り
岫長北條平

畦道の露草踏んで水廻り波打つ水に稲色の濃し
青生野吉成タカ

母の日を迎へ亡き母夢に立つ吾八十歳の高齢となり
越虫星武

萌ゆ木の芽青葉に変るこの日頃畑土黒しつゆ雨にぬれ
酒垂石井カヤ

初めて乗る新幹線は風景を見る間もなくて白河に着く
大石草鈴木イミ子

機械植えに苗取りもなき田植えとなりそら手の痛み忘れ去られり
宿ノ入宗田俊江

山小田に若葉の風は吹きおろし田植えする手のはかどりており
前田岡部よしえ

梅雨にぬれ冴える花彩紫陽花の花に寄りつつ歌おもいおり
広畑岡部ヒサ子

街路灯を眺めていれば子供等のカブト虫を捕る姿がうかぶ
新宿関根京子

瞼とじつぎつぎ過ぎゆく身のめぐり切なく眠る一人寝の床
本坂円谷好男

梅雨入りの日の肌寒く農作物の出来が今年も思いやらるる
本坂藤田初枝

カーテンの衣替えせしわが窓に卯の花白くこぼれて匂う
関口藤田マサ

微笑みて嫁がさし出す紙包中は何かとはずむ母の日



農委だより

県下農業者総決起大会
米価現状維持を要求！



食料・農業基本政策確立と農畜産物自由化反対、米穀政策・価格要求実現を掲げた県農業者総決起大会が、六月二十四日郡山市、郡山総合体育館で行われ、県内農家代表及び、各農畜産関係団体約五千名が参加しました。

本村農業委員会からは国井会長、木之内職務代理者、松崎農地小委員長の三人が参加しました。

大会では、

一、新算定方式を打破し、現行米価を維持

一、米の国内完全自給政策を堅持し、市場開放の絶対阻止

一、食管制度を堅持し、秩序ある米流通を実現

一、農業生産基盤を整備拡充し、農家負担の軽減をはかる

一、我が国農業・農村の役割と機能を明確にし、将来展望を確立

一、地域特産物の振興対策を確立

以上六項目のスローガンを掲げ、我々県下農業者代表五千名は、一堂に会し、次の宣言をし、主体的運動を展開することとしました。

「我が国の農業は、国際化の進行のもとで輸入農産物の増大、牛肉・オレンジの自由化などで国内生産が縮少傾向にあるばかりでなく、ガットにおける農業交渉の行方いかんによっては、我が国の米に対する市場開放圧力が増大しかねず、予断を許さない状況にある。

加えて、米の需給ギャップの拡大、食管制度の改変による価格や流通面への市場原理の導入をすすめようとしており、かつてない厳しい状況におかれている。

このような状況の中で、米の市場開放を許し、食管制度の基本を崩すようなことになれば、我が国の農業を崩壊に導くことになり、食料の安定供給はもとより、国土保全自然環境の推持、地域経済に及ぼす影響は重大である。

よって、我々は、この難局を打開するため県民各層の理解と協力を求めつつ、食料・農業基本政策の確立、米穀政策、価格要求実現に向け、組織の総力をあげて闘う」ことを本大会の名において決議宣言しました。また、要求実現を目指して〝がんばろう〟を三唱し、全国統一運動に参加することを決定し、大会を終了しました。

農業者年金のしくみ

上手な加入の方法

サラリーマンの場合は、勤め先で自動的に年金制度に加入することとなり、保険料（掛金）も給料から天引きされるので、それがいわば当然のようになっていますが、国民年金第一号被保険者や任意加入被保険者の場合）や、農業者年金のように、自分で加入の手続きをし、保険料を納めるということになると、どうしても「年金はどうせ年をとってからのこと。何も急いで入ることはない」ということで放置しておくことになりがちです。

しかし、年金は、①加入をして、②一定の期間をキチンと保険料を納めて、はじめて受給する資格が発生するものです。いつ入ってもよいというものではなく、「加入の期限」までに手続きをしていないと、あとで後悔することになりますので、できるだけ早く加入の手続きをする必要があります。



公民館だより

第41回健康づくり夏季球技大会

ソフトボール4種目 バレーボール3種目に熱い戦い

鮫川村体育協会主催による第四一回健康づくり夏季球技大会が、六月十一日に開催されました。

開会式は午前八時から農業者トレーニングセンターで行われ、スポーツ功労者七人に感謝状と楯が贈られました。

大会は、農業者トレーニングセンターでバレーボール三種目、青少年広場ほか四会場でソフトボール四種目に熱戦が繰り広げられ、成績は次のとおりです。



▲ 青年ソフトボール



▲ 家庭バレーボール

⊙ソフトボール

▼シルバーソフト＝①中野▼OBソフト＝①西野②中野③富田・渡瀬▼壮年ソフト＝①新宿②西山A③中野西部・富田▼青年ソフトAブロック＝①渡瀬B②中野馬場③新宿・東石南▼青年ソフトBブロック＝①中野南部②サンライズA③ファストスターズ・渡瀬A

⊙バレーボール

▼家庭バレー＝①富田②渡瀬A③諏訪・青生野▼九人制バレー一部（20代）＝①渡瀬②西野③青生野▼九人制バレー二部（30代）＝①渡瀬B②中の沢

新郎新婦紹介

六月に山村開発センターで公民館方式の結婚式を挙げ、新しい人生をスタートされたカップルは次のとおりです。

おめでとうございます。

新郎 渡辺光寿（鍬木田 寿 二男）
新婦 羽田豊子（塙 町 和枝 五女）

媒妁人 松本 好雄様
フジノ様



第2回社会学級講座

村政・健康について学習

去る六月十九日から二十六日まで、第二回社会学級講座が開かれ、青生野・中央・西山の各教室では、「村政について」講師に芳賀村長、緑川助役を招き、平成元年度の村の事業、予算についての内容を項目ごとに判り易く説明をうけ、村政に対する理解と認識を深めました。

西野・富田・渡瀬の各教室では、村住民課の村山保健婦を講師に招き、高齢者の健康管理をテーマに「六つの基礎食品」等、高齢者を中心に家庭内での食生活がいかに重要であるかを教えられました。

趣味の学習では各教室とも自主的に実施されましたが特に西野・西山の学級では、有賀華子先生の指導による、踊りを学びました。

今後も趣味の学習のなかで全学級生が統一した踊りが出来るようにしたいと思います。

第三回社会学級の日程は、講師の都合により、次の日程で実施します。

西山教室 七月十四日
西野教室 七月二十四日
富田教室 七月二十七日
渡瀬教室 七月二十八日
中央教室 八月 三 日
青生野教室 八月 四 日



▲ 西山教室

7月は〝社会を明るくする運動〟月間です

―防ごう非行 助けよう 立ち直り―

「社会を明るくする運動」は、昭和二十六年に発足し、今年で三九回を迎えます。

この運動は、犯罪や非行防止と罪を犯した人たちの更生について理解を深め、それぞれの立場において力を合せ、犯罪のない明るい社会を築こうとする全国的な運動です。

我が国の犯罪、特に少年非行の現況をみると、その発生件数は高い水準にあり、内容的にも、殺人、強盗等の凶悪事件や「いじめ」、窃盗、シンナー等の薬物濫用が多発しており、非行の年齢も低下の傾向にあります。

こうした状況は、地域社会の変化に伴う人間関係の希薄化や、低俗な享楽的娯楽の氾濫等環境の悪化によるところが少なくありません。

これらに対処するためには家庭、学校、職場及び地域社会が一体となって非行の原因となる事態の改善や非行に陥った少年の更生のために、一層幅広い地域活動を展開する必要があります。

このような観点から本村では七月二十六日に東白川、石川郡各町村の保護司、更生保護婦人会をはじめ村内の各関係機関から関係者が集まって非行防止研究集会が開催されます。



心あたたまる寄附

（村社会福祉協議会へ）

○新宿　高原　董様
亡父（三二様）の遺志により　三〇、〇〇〇円

○二反田　大平啓子様
亡娘（千恵様）の遺志により　五〇、〇〇〇円

○田苗下　芳賀　登様
亡父（要様）の遺志により　三〇、〇〇〇円

○新宿　鈴木　泉様
亡父（芳男様）の遺志により　五〇、〇〇〇円

○道少田　生方利夫様
郵便局退職にあたり　一〇〇、〇〇〇円

心配ごと相談

7月20日(木)
午前10時～午後2時
山村開発センター

おめでた

六月
新宿　大池義尚　父大池義剛

中内　中川西和大　父中川西良男
戸草　三瓶裕太　父三瓶高弘

おくやみ

五月	歳	世帯主	
上	芳賀セツ	85	芳賀正昭
六月			
広畑	田子政芳	74	田子次枝
新宿	高原三二	74	高原房江
田苗下	芳賀　要	70	芳賀　登
二反田	大平千恵	13	大平啓子
戸草	本郷みき子	32	本郷廣美
新宿	鈴木芳男	73	鈴木　泉

今月の納付

固定資産税　第2期
国民健康保険税　第2期
国民年金保険料
納期限　7月25日

休日の在宅当番医

（7・8月）

月日(曜)	当番医院 棚倉町	塙町	石川町
7月16日(日)	大木	根本	石川中央・大竹
23日(日)	東白川中央	厚生病院	務川
30日(日)	阿部	—	田中
8月6日(日)	藤田	石川	矢吹
13日(日)	勝田	—	三瓶
20日(日)	菅原	—	原
27日(日)	薄葉	中島	大野診・山本

ゴミの収集日

収集コース	種別	7月	8月
江竜田～中野町～福原～彦次郎～鍬木田～前沼～広畑～湯ノ田～巡ケ作～役場～保育所コース	可燃物	3.6.10.13.17 20.24.27	3.7.10.14.17 21.24.28.31
	不燃物	14.28	11.25
農協前～農協倉庫～給食センター～道少田～教員住宅～鮫川分校（木曜のみ）～伏木田～大塩	可燃物	3.6.10.13.17 20.24.27.31	3.7.10.14.17 21.24.28.31
	不燃物	14.28	11.25
鮫中～真坂～寅卯平～茅～酒垂～滑石～塚本～折戸～宝木～水口～落合～官沢コース	可燃物	5.12.19.26	2.9.16.23 30
	不燃物	13.27	10.24
石井草～前田～鬼越～戸倉～菅田～沼野沢～岩野草～薄ケ久保コース	可燃物	5.12.19.26	2.9.16.23 30
	不燃物	21	18
越虫～青生野～葉貫～戸草～蕨ノ草～湯ノ田～中沢コース	可燃物	5.12.19.26	2.9.16.23 30
	不燃物	12.26	9.23
官代～楢久保～遠ケ竜～内ケ竜コース	可燃物	5.12.19.26	2.9.16.23 30
	不燃物	14.28	11.25

※　休日は、可燃物・不燃物を出さないでください。
※　ゴミは、収集日の朝に出してください。