広報
さめがわ

平成元年
6月号
No. 426
編集兼発行
鮫川村役場
塙町佐藤印刷所



小雨の中、東野・戸草牧場開牧

東白川地方４町村で運営している東野・戸草の両牧場が５月12日開牧されました。

この日の天候は、あいにく雨模様で、２年続いて雨の開牧となりました。

運搬車で運ばれて来た牛が次々と車から降ろされると係員らが総出で体重を測定したり、タックを付けたり血液検査を行い、放牧されました。

今年は、和牛34頭、乳牛３頭の合わせて37頭が放牧され、牧場の草の伸びもよく、11月ごろまで放牧される予定です。

6月1日～30日　土砂災害防止月間
6　月　18　日　納税組長会議
7月1日～31日　河川愛護月間

今月の人口

（6月1日現在）

		前月比
人　口	5,445	（＋1）
男	2,688	（　0）
女	2,757	（＋1）
世帯数	1,137	（＋1）

ふるさと創生事業

アイディアなどの検討始まる

昭和六十三年度と、平成元年度の二か年で、国から交付される一億円の「ふるさと創生事業」の使途を検討するため、ふるさと創生事業検討委員が村長より委嘱され、事業の検討を始めました。

今回は、「自ら考え自ら行う地域づくり事業」の趣旨に基づき、各種の団体等から推せんをいただき、三九名の方に委員を委嘱したもので、一億円を効果的に活用し、村の発展につながる事業とするため、活発な意見とよりよい提言をいただけるよう期待しております。

五月二十日山村開発センターで第一回の委員会が開かれ、芳賀村長から委嘱状の交付と趣旨の説明が行われ、会長に蛭田村議会議長、副会長に松本富田区長を選出し、さきに一六三名の方からいただいたアイディアについて説明が行われました。

今後数回検討を重ね、提言をとりまとめ、村長に報告することになっております。

検討委員の方々は、次のとおりです。

ふるさと創生事業検討委員名

	氏名	団体等名	氏名	団体等名
◎	蛭田　一	村議会	宗田　セキ	婦人会
	森　康	〃	藤田千枝子	〃
	緑川　清幸	役場	緑川　義勝	青年会
	鈴木　米子	〃	菊地　辰雄	〃
	江田　一夫	区長	阿久津光翁	老人クラブ連合会
	我妻　嘉市	〃	矢吹　広信	農業協同組合
	生田目　旭	〃	矢吹　善信	〃
	鈴木　長一	〃	大楽　勝弘	商工会
○	松本　好雄	〃	柿沼　源義	〃
	蛭田　信久	〃	岡部　晃	文化団体連絡協議会
	長久保一進	〃	大竹　茂	〃
	国井　嘉康	農業委員会	鈴木　一実	畜産関係
	鷲野谷　満	民生委員	本郷　公市	農業関係
	阿久津春男	教育委員会	浅木　繁和	会社関係
	和知　賢示	社会教育委員会	関根　昭二	村づくりおもしろ講座
	前田　栄美	文化財保護審議会	三瓶　稔	〃
	下重　富保	小学校	小森　洋一	山村留学関係
	添田　雅教	中学校	佐藤幸之助	田舎暮し関係
	猪狩　秀雄	高校	斎須　信子	一般
	根本　伝	体育協会		

◎会長　○副会長

県政モニターに白坂澄江さん

県政についての情報、意見、要望などを県に提出したり、県からのアンケート調査に回答する平成元年度県政モニターに、白坂澄江さん（＝大字赤坂西野字茅）が選ばれました。

六月一日、福島市の知事公館で委嘱状交付式が行われ、県知事から委嘱状が交付されました。

任期は平成元年六月一日から平成二年五月三十一日までの一年間です。

青生野グランド完成！

かねてから待ち望んでいた青生野グランドが、このたび完成し、五月二十八日に区の健康づくり球技大会を兼ねて竣工式が行われました。

竣工式では、区長さんのあいさつに続き、来賓の方々から祝辞が述べられました。次に、和知青生野小校長先生と土手内ＰＴＡ会長さんから感謝のことばがあり、最後に青生野小学校児童を代表して本多昭明君が喜びのことばを述べました。

式終了後引き続き区球技大会が行われ、熱戦が繰り広げられました。

このグランドは、青生野小学校の校庭を拡張したもので、総事業費が一、四一五万円、運動場の面積が六、八〇〇㎡とソフトボールが二面で行われる広さです。このほかに駐車場も整備されました。

グランドの完成により、今後小学校の運動場として、また区の運動広場として多目的に利用されます。

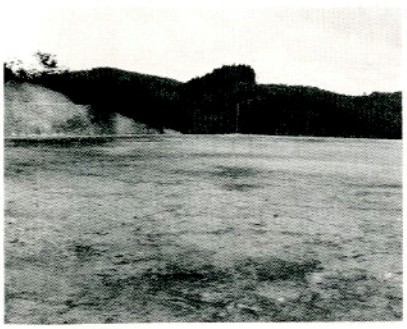

郵政業務に41年

勲七等青色桐葉章を受章

矢吹　啓さん

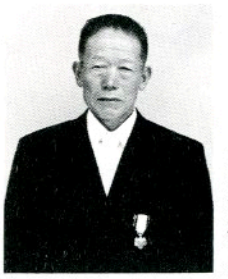

このたび、大字赤坂西野字大塩の矢吹啓さんは、長年にわたり郵政業務に携ってきた功績が認められ、春の叙勲で「勲七等青色桐葉章」を授与されました。

矢吹さんは昭和十六年に鮫川郵便局に奉職され、昭和五十七年三月まで四一年間郵便業務に貢献されました。

授与式は、五月十五日に東京中央郵政局で行われ、郵政政務事官から勲記と勲章が授与されました。また午後から皇居において天皇陛下の拝謁を受けられました。

〃西野みどりの少年団〃表彰される

野生鳥類の保護に尽力し、その成果が大であったとしてこのほど、西野小学校のみどりの少年団が、財団法人日本鳥類保護連盟会長から表彰を受けました。

西野小学校児童で組織する〃みどりの少年団〃では、緑とのふれ合いを通して緑を愛し、守り、育てる心を養うことを目的に昭和六十年に結成され、探鳥会、巣箱の設置、花壇づくり、菊づくり、環境美化活動等の実践活動を行っています。

褒　状

福島県　鮫川村立西野小学校　殿

貴校は野生鳥類の保護に力を尽くされ大きな成果をあげられました　第四十三回愛鳥週間にあたり　その功績をたたえます

平成元年五月十四日

財団法人日本鳥類保護連盟
会長河野　洋平

青生野小

少年消防クラブ結成

〃地域から火災をおこさないように〃と青生野小学校では「青生野少年消防クラブ」を結成し、五月二十九日に結団式が行われました。

結団式では、まず和知校長が結成に至った経過を述べたあと、遠藤鮫川分署長から隊員を代表して武藤和江さんに消防クラブのバッジと手帳が手渡されました。続いて矢部教育長、棚倉消防署長、岡部消防団長らから祝辞があり、最後に隊員全員で火災予防の誓いのことばを唱和し、決意を新たにしました。

これで村内の少年消防クラブは、西山小学校、渡瀬小学校に続いて三校結成されたことになります。

結団式に引き続き、保護者と児童を対象に鮫川分署員が講師になり、人工呼吸などの講習会が行われました。



土地改良功労者知事表彰

吉田　義一さん

このたび、県内で各部門に功労があった方々の県知事表彰が行われ、本村では土地改良区理事長の吉田義一さん（＝大字赤坂東野字芦ノ草＝）が土地改良功労者として表彰されました。

表彰式は、五月九日に県庁で行われ、佐藤知事から受彰者一人一人に表彰状が手渡されました。

吉田義一さんは、昭和五十二年に理事長に就任以来三期十二年にわたり土地改良事業に尽力され、現在も活躍されております。

なお、吉田理事長さんの受彰を記念して、五月三十日に祝賀会が行われました。

地元が生んだ新人歌手

佐久間美華リサイタル 大盛況







本村富田出身の新人歌手、佐久間美華（ビクター）のふる里リサイタルが、去る五月七日、農業者トレーニングセンターで村後援会主催により開催されました。

当日会場には、千三百人を上まわる熱心な声援をうけ、初めてのふる里公演として大成功をおさめました。

芳賀喜一後援会長のあいさつ、佐久間美華さんより感謝のことばがあったあと、芳賀村長、蛭田村議会議長、藤田県議会議員より激励のことばをうけ、デビュー曲「夢想花」「奥久慈情歌」をはじめ、数多くのレパートリーが披露され、ステージ一ぱい繰り広げられ、観客を魅了させました。

また、若ふじ辰美会や村スポーツ民踊愛好会などによる特別協賛出演も行われ、リサイタルに花を添えました。

なお、佐久間美華さんは、東京鮫川会や、JR東日本水戸支社の水戸梅林号車でふる里鮫川村をPRされております。また、当日佐久間美華後援会より、村ふる里振興協議会に一〇万円を寄附されました。

これからの努力と今後の飛躍と成功をお祈りいたします。

東白川郡中学校陸上競技大会

総合で第2位！ 9種目で第1位

東白川郡中学校陸上競技大会が、五月二十五日に棚倉町総合運動広場で行われ、鮫川中学校からも多数の選手が出場し、総合で第二位、個人では合わせて九種目で第一位と健闘し、〝陸上王国鮫川〟の名を郡内に広めました。種目別成績は次のとおりです。

■男子

▼得点　鮫川中＝第二位（一〇九点）

▼二年百㍍②坂本長生▼一年百㍍①森紀幸13秒22▼八百㍍①諸橋晴彦2分11秒15（大会新）▼一年千五百㍍①諸橋忠男4分55秒0（大会新）③舟木敏勝▼二年千五百㍍①湯座秀弥4分42秒0②松本和▼三年三千㍍①溝井武治9分37秒4（大会新）③須藤博▼百十㍍ハードル②柿沼崇▼走高跳①鈴木晴之1m72cm②緑川賢一1m69cm（以上大会新）▼走幅跳②柿沼崇▼三種A③芳賀正洋▼三種B③鈴木孝次▼四百㍍リレー（低）②鮫川中52秒02

■女子

▼得点　鮫川中＝第三位（六八点）

▼三年百㍍②生田目真子▼一年百㍍②田子裕子▼八百㍍①生田目真子①2分32秒25③円井こずい▼百㍍ハードル②円谷恵▼走高跳①円谷里実1m47cm（大会新）▼走幅跳②我妻貴美子③鈴木里実▼三種B①蛭田みゆき▼四百㍍リレー（低）③鮫川中59秒20▼四百㍍リレー③鮫川中56秒05

水田農業確立対策

6月20日から転作等の現地確認が始まります

水田農業確立対策も本年度で三年目に入りましたが、平成元年度の転作等現地確認を、六月二十日から六月二十八日まで七日間にわたり、八班編成で行います。

今年の転作等目標面積は、昨年の冷害により一六四ヘクタール（他用途利用米を含む）と昨年より七ヘクタール減ってはいますが、依然として厳しい状況にあります。

今年も一〇〇％達成されるよう農家の皆さんの特段のご協力をお願いします。

転作等現地確認日程表

確認日	時　間	該当農事組合名
6月20日（火）	午前9時	切払．西野．能野．滝．塚本．塩倉
6月21日（水）	午前9時	西部．西山第一．西山中央．大平．追木大沢．折戸
	午後1時30分	余所内
6月22日（木）	午前9時	岩野草．西山四区．新宿．真坂．大塩．官沢．馬場．石井草
	午後1時30分	薄ケ久保
	午後3時	東真坂
6月23日（金）	午前9時	官代．大石草遠ケ竜．大房東野．内ケ竜上．内ケ竜下葉貫．戸草上
	午後1時30分	木戸沢・大竹
6月26日（月）	午前9時	戸草下．前沼中沢．二反田鍬木田．田尻
	午後1時30分	戸草新立
6月27日（火）	午前9時	福原．大戸中中山
	午前9時30分	越虫．関口一・二．世々麦丸谷地．大犬平一
	午前11時	下
	午後1時30分	中野町木之根
6月28日（水）	午前9時30分	大犬平二江堀青生野江竜田一・二
	午後1時30分	西谷地・前田
	午後3時	広畑

同報無線

戸別受信機の管理

同報無線施設の戸別受信機に異常はありませんか。

受信機に向って右側の赤いランプが点滅しているときは、電池が消耗しています。そのままにしておきますと停電のときに聞こえませんし、電池の液が漏れて受信機故障の原因となります。裏ぶたをあけ、新しい乾電池（単二形四個）と交換してください。

また左側の赤いランプ（商用電源）が消えているときは、ヒューズ切れか、コンセントの差し込みが抜けている場合です。電源が切れたままになっていますと電池が作動し、乾電池の消耗が早まります。

これから夏にかけては雷雨のシーズンを迎え、落雷などにより戸別受信機が故障になりがちです。

雷が鳴ったら、電源スイッチを「切」にしてプラグ（コード）をコンセントから抜いてください。（プラグを抜いただけにしておくと、乾電池が作動し消耗が早まります。）

受信機に向って右側の赤いランプが点滅しているときは、電池が消耗しています。そのままにしておきますと停電のときに聞こえませんし、電池の液が漏れて受信機故障の原因となります。裏ぶたをあけ、新しい乾電池（単二形四個）と交換してください。

また左側の赤いランプ（商用電源）が消えているときは、ヒューズ切れか、コンセントの差し込みが抜けている場合です。電源が切れたままになっていますと電池が作動し、乾電池の消耗が早まります。

これから夏にかけては雷雨のシーズンを迎え、落雷などにより戸別受信機が故障になりがちです。

雷が鳴ったら、電源スイッチを「切」にしてプラグ（コード）をコンセントから抜いてください。（プラグを抜いただけにしておくと、乾電池が作動し消耗が早まります。）

雷がおさまったら、プラグをコンセントに差し込んで電源を「入」にしてください。商用電源ランプがつかない場合は、ヒューズが切れていますので役場農林課へ連絡してください。

なお、同報無線の戸別受信機は、国の補助金で設置したもので、村所有となります。転出したり、いらなくなった場合、個人で勝手に処分したり他の人に譲ったりしないで、村に返還されるようお願いします。

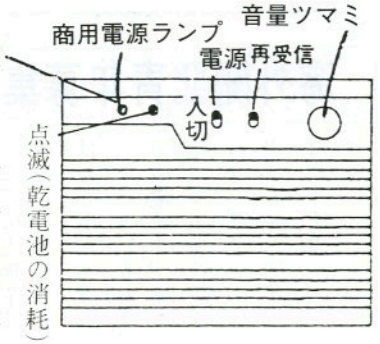

現代病「ストレスを考える」

解消方法

気分転換をはかろう



受けとめ方次第

ゴムまりを外から押すと、凹状にへこみますが、これに対し、内側からははね返す力が働きます。この場合、外から押す力（刺激）をストレス因といい、これに対する内部の反応を〝ストレス〟といいます。

ストレス因、つまりストレスの原因となる日常生活の出来事は、車の騒音や忙がしすぎる仕事、複雑な人間関係、家庭の不和までいろいろです。

最近では、新人類という言葉に象徴されるように、世代間の価値観の相違なども新たなストレス因となっています。現代社会で生きていくうえで、ストレスは避けられないものとなっています。ですから、いかにうまくストレスと付き合うかが、大事なテーマになってくるのです。

ストレス因がそのままストレスになるかどうかは、その人の受け止め方次第ですが、一般的に、次のような人はストレスがたまりやすいと言われます。

まず、我慢強く、自分をぐっと抑える人。次に、いわゆる良い子タイプでいろいろ気配りをし過ぎる人。そして、真面目で人一倍きちょう面な人、野心的でがむしゃらに仕事をするタイプです。

ストレスのサイン

ストレスがたまってくるといろいろなサイン（兆候）が現われます。

例えば――

身体的には、疲れやすくなったり、食欲や性欲が減退したり、あるいは睡眠が十分にとれなくなったりします。気分的には、イライラしたり、怒りっぽくなったり、情緒不安定な状態になったりします。

この段階はまだ正常で、一般的には日常生活に特に支障はありません。といって、このまま放置しておくのはよくありません。ストレスの場合も〝初期消火〟が大切です。

小出しにできる場を

ストレスに対する一番良い処方せんは、心も体ものんびりすること、くつろぐことです。音楽を聴く。ぬるめのお風呂に入る。軽い体操をする。適度のお酒を飲む。……など、自分に合ったストレスのいやし方を見つけて、日々、実行することが大切です。

また、考え方や見方を変えたり、気分転換をはかったりすることも効果的です。趣味を楽しむとか、旅行をするとか、山歩きなどして自然に触れることが、心身のバランス回復に役立ちます。

ストレスがたまらないように家族だんらんや友人の語らいなど、ふだんから小出しにできる場をもつよう心がけましょう。

（原稿　東京都立駒込病院心身医療科医院長　河野友信氏）

広報通信六月号から転載



海外開発青年募集

国際協力事業団では、ブラジルをはじめ中南米諸国における日系社会で活躍する、高度な技術と海外移住に強い関心をもつ青年（海外開発青年）を募集しています。

◆ **募集人員及び応募資格**

▽募集人員＝三〇人（全国）

▽応募資格＝満二〇歳以上

三五歳以下で短大・高専卒業以上又はこれと同等以上の知識・能力を有すると認められる者

◆ **説明会日程**

▽六月二〇日㈫＝福島市民会館六階六〇四号室

午後六時半～八時半

そのほか詳しくは、県庁県民主治課国際交流室（☎0245㉑1111内線2075）へお問い合わせください。

ストレスが気になるあなたへ

自己チェックしてみましょう

チェックリスト

※はいは一点、いいえは〇点として得点を加算してください。

1 最近一年間、家族や親しい友人との死別などのご不幸はありましたか　（はい　いいえ）

2 最近一年間、あなた自身が重い病気や交通事故などで入院しましたか　（はい　いいえ）

3 最近一年間、家族の方と不和あるいはもめ事がありましたか　（はい　いいえ）

4 最近一年間、仕事のうえで昇進、配置転換、転職、あるいは退職などのはっきりした変化がありましたか　（はい　いいえ）

5 イライラして些細なことに腹をたてるようになりましたか　（はい　いいえ）

6 とてもこれではやっていけそうもないと考えこんでしまうことがありますか　（はい　いいえ）

7 食欲がなくて、何を食べてもおいしく感じられない、といった状態が続いていますか　（はい　いいえ）

8 就寝時になかなか寝つけなくて、イライラすることがありますか　（はい　いいえ）

9 寝入りはよいのですが、眠りが浅くてすぐ目が覚めてしまい、ぐっすり眠れない状態ですか（はい　いいえ）

10 前は面白いと思ったことがつまらない、何をしても楽しくない、といった気分が続いていますか　（はい　いいえ）

11 会議や緊張した場面で、すぐ口が渇いて話しにくいことがありますか　（はい　いいえ）

12 人と会ったり話をするのが何となく嫌で、不安な気持ちになりますか　（はい　いいえ）

13 些細なことにこだわって、いつまでも考えつづけてしまいますか　（はい　いいえ）

14 たばこの本数が増えたり、あるいは酒量が増えたり、または間食が増えましたか　（はい　いいえ）

15 最近、怒りっぽくなって、少なくとも週に一回くらい人と口論をするようになりましたか　（はい　いいえ）

16 経済的なこと、お金のことについて、殊に心配になりますか　（はい　いいえ）

17 異性を見ても楽しくないし、性的なことに前ほど興味をもてなくなりましたか　（はい　いいえ）

18 一日に二時間以上、テレビを見ているという状態が続いていますか　（はい　いいえ）

19 最近気分的に何となく落ち着かない、じっと座っていられないといった状態がありますか　（はい　いいえ）

20 仕事や家事など、思うように運ばない状態と考えていますか　（はい　いいえ）

評価の仕方

0〜2 現在の時点であなたはストレス状態にありません。何も心配しなくてよいでしょう

3〜5 境界状態。生活のリズムを整え規則正しい食事、睡眠、そして運動をすること。

6〜10 軽度のストレス状態。要注意といえます。病気にかかりやすい不健康状態です。十分な休養が必要です。

11〜15 中等度のストレス状態。自分の現在の生活を点検して、ストレスを軽くする方法を早急にたてること。場合によっては医師に相談すること。

16〜20 重度のストレス状態。一日も早く専門医を訪れ相談してみること。うつ病・心身症などにかかっている可能性があります。

〈資料〉「こうすればストレスに打ち勝てる」長谷川和夫著　社団法人日本広報協会発行

自衛官募集

自衛隊では、平成元年度の自衛官（男子）を募集しています。

入隊を希望される方は、次により申し込んでください。

募集種目	資格	受付期間	試験日	合格発表
2等陸・海・空士	18歳以上25歳未満者	年間を通して行っています	受付時に指定	試験1か月後
一般曹候補学生	高卒(見込)21歳未満者	8月1日〜9月18日	1次 9月24日 2次 10月12日〜10月16日	11月29日
航空学生	高卒(見込)20歳未満者	8月1日〜9月18日	1次 9月21日 2次 10月17日〜10月20日 3次(空) 11月19日〜12月16日	2年2月2日

詳しいことは、村役場総務課又は、白河募集事務所（☎〇二四八－二四－〇三七二）へおたずねください。

お元気ですか

保健婦です

よい食生活の習慣をつけるために

バランスのとれた食事を

よい生活習慣の基本は、栄養・運動・休養だといわれ、健康づくりの第一歩ともいえます。



特に、毎日かかすことのできない食事は、取りすぎや、不足、偏よりによって人々の体に悪影響を及ぼすこともあります。

一日30食品を上手にとるコツ

その1
〝6つの基礎食品をもれなく組み合わせる〟
6つの基礎食品群には、体の中で血や肉、骨になる食品、体の調子を整える食品、エネルギー源になる食品に分れており、まんべんなく30食品を組み合せて収ると偏よりがなくなります。

その2
〝主食・主菜・副菜をそろえて食卓に！〟
簡単にいえば「ごはん＋肉や魚＋野菜」を毎食そろえるということです。

その3
〝手づくりで、なるべく冷凍食品や、同じ材料は使わない〟
手づくりはどうしても時間がかかり大変ですが、旬のものを大事に使って工夫してみましょう。

主食（第5群から） ＋ 主菜（第1群＋第2群から） ＋ 副菜（第3群＋第4群から）



栄養素と6つの基礎食品



行政区別
交通事故防止コンクール実施

7月1日～12月31日

村では、交通安全協会の協力を得て、毎年七月一日から十二月三十一日までの六か月間「行政区別交通事故防止コンクール」を実施していますが、今年も次により行いますので交通事故絶滅のため、ご協力をお願いします。

一、目　的

このコンクールは、交通事故防止の一環として、運転者の安全運転の励行と、歩行者の交通安全を確保するため、交通事故防止に対する各区民の意識を高め、村民の自覚と実践によって交通事故の絶滅を期することを目的とする。

二、主　催

鮫川村・鮫川村交通対策協議会・交通安全協会鮫川支部

三、期　間

平成元年七月一日から十二月三十一日まで（六か月間）

四、コンクール参加団体

各行政区（七区）

五、審査基準

㈠　順位は別表の事故・違反点数表に基づき、各行政区の人口に対する事故・違反合計点数の割合をもって決めます。

㈡　事故又は違反行為は、棚倉及び石川警察署管内で発生したものについて採点します。

㈢　各行政区の人口は、七月一日現在の現住人口調査の人口とします。

六、表彰

各行政区別に評価点数を算出し、その点数の少ない順に第三位まで表彰します。

交通事故・違反点数表

区分		点数
死亡事故		150
重傷事故		100
軽傷事故		50
物損事故		30
酒酔い運転		100
酒気帯び運転		90
無免許運転		80
速度超過	30km以上	50
	25km以上30km未満	30
	25km未満	20
その他の違反		10～20

文芸



俳句

横座矢吹茂

今日またつくらざる田に畦を塗り

大塩矢吹呂孝

風どっと若葉にかおり山動く

道少田山本五十鈴

親離れ子離れ見てる花大根

宿ノ入田中義明

木の芽山幼く風の音わたる

新宿斉須信子

草原のまみどり風の表うら

押野山本恵子

八重葎すなおな台詞欲しかりき

鮫川高校沢草二

大でまり花に遅速のうすみどり

反田小山田清哲

腰伸ばすひとり植田や茜雲

鮫川高校佐藤明広

青空の雲を入れたるうきぶくろ

鮫川高校吉田和三

教室にさしこむ夕日夏近し

道少田山本朗史

敦公の声の奥から村起きる

鮫川高校市川明美

雨止んで奥の鮫川虹たてり

短歌

名下須藤美代子

カーネーションの花を囲みて幼子の字もたどたどし母の日のカード

新宿杉山忠男

教職員大異動報も騒立たず退きて二十年老残となりて

岫長北條平

孫の手にぜんまい一握りただ今と通学路にも旬の楽しさ

鮫川高校渡辺由香里

おぼろ月うつぶせて歌ったラブソング

いわき市金沢暁舟

道くさの児等を佇たせて蝌蚪生まる

越虫星武

大相撲決勝戦の両雄は全力肩に凝りて高まる

青生野吉成タカ

冬枯れの草群なかに蕗のとう春さきがけてまろやかに萌ゆ

新宿関根京子

日溜りの山里に咲くすみれ草苦悩の我に安らぐひととき

大石草鈴木イミ子

代掻きの終えし夕暮れの山小田は一枚ぎりの光りを返す

広畑岡部ヒサ子

接ぎ木なる二枝の藤は紫と紅の花房風に触れ合う

遠ケ竜須藤幸子

プレゼントは就職するまで貸してよと子らは言うなり母の日の朝

本坂藤田初枝

二とせの入院となる君の妻は手入れして待つヒヤシンスの花

宿ノ入宗田俊江

しきりにも蛙の鳴きて植え終えし水田に月の揺れているなり

新宿長田正男

穂の芽を取りてわくわく山遊びとげの竹力で面を取られる

前沼岡部よしえ

カーネーションの花さげて子らの急ぎくる道に五月の風光りおり

農委だより

農薬は正しく使いましょう

田植えも終り、各種農作物の定植、播種等が行われています。

これらの農業が一段落しますと、農業の使用が行われますが、農薬散布の事故は、あとを絶ちません。

農薬を取扱うときは、次の点に十分注意し、事故をおこさないようにしてください。

【ラベルは必ず読む】

- ラベルには、その農薬を効果的また、安全に使うためのことがすべて表示されています。
- 初めて使う農薬はもちろんのこと、たとえ使い慣れた農薬でも、使用前には必ずラベルを読む習慣をつけましょう。

【防護装備は確実に使用】

- 農薬の使用に当っては、農薬が皮膚にかかったり、吸い込んだりしないように専用の防除衣、保護マスクゴム手袋、保護メガネなどを必ず着用しましょう。
- 農薬散布は、想像以上に重労働です。散布前日は、栄養補給と睡眠を十分とってください。
- 散布作業は、風の少ない朝夕の涼しい時間に行い、二～三時間で休憩しましょう。
- 風下からの散布、動力散布機の中持ちはやめましょう。

【作業後も万全の注意を】

- 散布作業後は、全身をよく洗い、作業期間中は衣服を毎日取り替えましょう。
- 農薬を散布した当日は、栄養のある食事をとって、早く寝るようにしましょう。
- 万一、体に異常を感じたときは、すぐに医療機関でみてもらいましょう。

【保管管理を徹定】

- 農薬は、子供の手の届かない倉庫など、一定の場所を決めて保管し、必ずカギをかけましょう。
- 農薬を他の容器へ絶対移し替えないこと。

保管管理は確実に



必ず読もう、容器のラベル



散布作業は慎重に



農業者年金のしくみ

◉ 当然加入

農業者年金に当然加入しなければならない人は、

① 国民年金に加入（第一号被保険者又は、任意加入被保険者に限る）していて、

② 六〇歳（又は、六五歳）に達する日（誕生日の前日）の属する月の前月までの期間が「二〇年以上」あり、

③ 制度がスタートした昭和四十六年一月一日現在で五五歳を超えていない（大正五年一月二日以降生まれ）の人で、

④ 自分名義の農地等の面積が五〇アール以上ある農業経営主です。

◉ 任意加入

次のような後継ぎは、本人の申し出によって加入できることになっております。

①～③（「当然加入」の①～③に同じ。）の条件を満し、

④ 五〇アール以上（当然加入規模以上）の経営主の直系卑属（子、孫、養子）で、その経営主が後継者として指定した者で

⑤ 加入の申し出をするときまでに引き続き六か月（通算三年）以上農業に従事している者、

ということになっています。

この場合、経営主（親）は後継者を一人しか指定できませんから、息子が二人以上いても年金に加入できるのは一人だけです。



公民館だより

平成元年度 社会学級 開級式行われる

家庭を中心とし、地域社会から敬愛され、何事にも常に高齢者としての立場を保つことを目標に、平成元年度鮫川村社会学級（第二二回）の開級式が去る五月二十二日から二十七日まで六日間にわたり山村開発センター及び各区の集落センターなど六か所の会場で行なわれました。



開級式終了後に運営委員の選出を行い、委員長を中心に今年度の学習計画について協議しました。

最後に、第一回講座として棚倉警察署鮫川駐在所の長田巡査部長を講師に招き、「高齢者の交通安全」と題する講座を学びました。大変判り易い内容の話をされ、各々が交通に対する自覚と認識を深めることが出来ました。

各学級の役員は次の通りです。

学級名	委員長	副委員長	学級生数
西野	矢吹喜一	佐藤龍雄 高坂エイ	41名
西山	阿久津光翁	根本弘 緑川リウ	36名
中央	佐藤千代治	小滝マツイ	23名
富田	石井光男	吉保重利	27名
渡瀬	芳賀登	近藤シゲ	22名
青生野	鈴木清司	大竹保	36名

ふるさと文化ふれあい教室 開級



この教室は、少年にふるさとの自然や文化にふれさせ、ふるさとを見直し、正しく理解させるために、豊かな人生経験と知識や技能を持つ高齢者の能力をフルに発揮し、少年と高齢者の世代間交流を図り、ふるさとの文化を伝承することを目的に実施するものです。

村内小学校五・六年生五〇人の参加申し込みがあり、指導にあたるおじいちゃんおばあちゃんも四七人が登録されました。

第一回目は、五月二十八日、二一名の子供たちと一一人のおじいちゃんおばあちゃんが参加し、午前十時より山村開発センターで行われました。公民館長のはなしの後、一年間の学習計画と注意事項等の説明があり、指導者の紹介をして開級式を終え、引き続き第一回講座「ウォークラリー」を実施しました。

競技の内容、方法などの説明の後、子供たちの中に高齢者が入る形で五人一組の班を編成し、約九kmのコースをまわりました。

コースでは、難問にぶつかりおじいちゃんに教わり、おじいちゃんの荷物を持ってあげたり、途中思い思いの場所で弁当をひろげ、昼食をとったり、いたるところでほほえましい光景が見られ、これからの一年間の学習にむかっての仲間意識を高めました。

なお一年間の学習予定は、次のとおりです。

回数	期日	曜日	学習内容
1	5月28日	日	開級式 レクリエーション「ウォークラリー」
2	6月25日	日	木工「下駄づくり」
3	7月16日	日	伝承「昔の遊び」
4	8月11日	金	スポーツ「ゲートボール」
5	9月3日	日	伝承「昔の遊び」
6	10月22日	日	竹細工「竹馬づくり」 木工「こまづくり」
7	11月26日	日	竹細工「竹ホーキづくり」
8	12月17日	日	わら細工「縄なえ・しめ縄づくり」
9	1月21日	日	わら細工「ぞうりづくり」
10	2月25日	日	伝承「だんごさし」 レクリエーション「おどり」 閉級式

税務職員募集

人事院・国税庁では、税務職員（税務大学校学生）を募集しています。

人事院が実施する国家公務員採用Ⅲ種試験（税務）に合格した人の中から採用されます。

○ 受験資格
昭和四十四年四月二日から昭和四十七年四月一日までに生まれた人

○ 試験の程度
高校卒業程度

○ 受験申込受付期間
平成元年七月五日（木）から平成元年七月十二日（水）まで

○ 受験申込先
人事院東北事務局

○ 試験日と試験内容
一、第一次試験（教養試験、適正試験、作文試験）
平成元年十月一日（日）
二、第二次試験（人物試験、身体検査）
平成元年十一月六日（月）から十一月十七日（金）までのうち指定する一日

○ 合格発表
第一次試験合格者は十月三十一日（火）
最終合格発表は十二月十三日（水）

※ なお、申込用紙など詳しいことについては、人事院東北事務局、仙台国税局、又は白河税務署（☎ ○二四八－二二－七一一一）へおたずねください。

心あたたまる寄附

（村社会福祉協議会へ）

○ 伊柳沢 三瓶一太郎様
亡父（喜來様）の遺志により 二〇、〇〇〇円
（さぎり荘へ）

○ 前沼 青戸 敏哉様
杖 五本

心配ごと政相談

6月20日（火）
午前10時～午後3時
山村開発センター

なお、今月は午後1時から午後3時までは、弁護士が相談に応じますので、ご利用ください。

おめでた

四月
岩野草 坂本和也 父坂本清美
官澤 矢吹恵香 父矢吹文男
青生野 堀川敏孝 父堀川照夫

五月
新宿 湯坐実咲 父湯坐達雄
火打石 佐藤和也 父佐藤三郎
落合 我妻奈津美 父我妻房吉

おくやみ

五月 歳 世帯主
伊柳澤 三瓶喜來 79 三瓶一太郎

簡易保険・郵便年金資金 写真コンクール作品募集

○対 象 施 設…村営住宅・夜間照明施設・トレーニングセンター・プール
○一 般 の 部…四ツ切判（カラー・白黒）
○小・中学生の部…キャビネ判（カラー・白黒）
○応 募 期 限…平成元年7月31日
○提 出 先…作品に応募表をはり、鮫川郵便局へ

詳しいことは、鮫川郵便局へおたずねください。

休日の在宅当番医

（6・7月）

月日(曜)	当番医院 棚倉町	塙町	石川町
6月18日(日)	藤田	—	原・鹿岡(産)
25日	勝田	—	大野(診)
7月2日(日)	菅原	中島	中島・添田
9日(日)	薄葉	車田	大野(病)
16日(日)	大木	根本	石川中央
23日(日)	東白川中央	厚生病院	務川
30日(日)	阿部	—	田中

ゴミの収集日

収集コース	種別	6月	7月
江竜田～中野町～福原～彦次郎～鍬木田～前沼～広畑～湯ノ田～巡ケ作～役場～保育所コース	可燃物	1.5.8.12.15 19.22.26.29	3.6.10.13.17 20.24.27.31
	不燃物	2.16.30	12.26
農協前～農協倉庫～給食センター～道少田～教員住宅～鮫川分校（木曜のみ）～伏木田～大塩	可燃物	1.5.8.12.15 19.22.26.29	3.6.10.13.17 20.24.27.31
	不燃物	2.16.30	12.26
鮫中～真坂～寅卯平～茅～酒垂～滑石～塚本～折戸～宝木～水口～落合～官沢コース	可燃物	7.14.21.28	5.12.19.26
	不燃物	1.15.29	13.27
石井草～前田～鬼越～戸倉～菅田～沼野沢～岩野草～薄ケ久保コース	可燃物	7.14.21.28	5.12.19.26
	不燃物	23	21
越虫～青生野～葉貫～戸草～蔵ノ草～湯ノ田～中沢コース	可燃物	7.14.21.28	5.12.19.26
	不燃物	14.28	12.26
官代～楢久保～遠ケ竜～内ケ竜コース	可燃物	7.14.21.28	5.12.19.26
	不燃物	2.16.30	5.12.19.26

※ 休日は、可燃物・不燃物を出さないでください。
※ ゴミは、収集日の朝に出してください。

塙セリ市場だより

（元・5・20）

性別	頭数	取引価格 最高	最低	平均	平均体重	平均月齢	1kg当り単価
	頭	千円	千円	千円	kg	月	円
雌	127	646	267	363	261	9.9	1,391
去勢	153	609	325	402	290	9.5	1,388
計	280			383			

今月の納付　村県民税第1期・国民健康保険税第1期・国民年金保険料　納期限6月26日(月)