広報
さめがわ

平成元年
4月号
No. 424
編集兼発行
鮫川村役場
塙町佐藤印刷所



竹飛歩学園第一期生巣立つ！

山村留学「竹飛歩学園」の第１回卒園式が、３月23日同学園で行われました。

全国的にも注目されている学園の卒業式とあって、テレビ・新聞などの報道陣が多数訪れました。

式では、芳賀村長が「昨年４月の開園のときと比べると、皆さんは心もからだも成長され、１年間よくがんばりました。鮫川村は、君たちの心のふる里です。いつでも、〝ただいま〟と帰って来てください。」とあいさつを述べ、卒園者に色紙と記念品を贈りました。

このあと、学園から卒園者一人一人に「ふるさと証明書」が手渡され、１年間暮らした竹飛歩学園からそれぞれ思いを胸に巣立って行きました。

4月6日～4月15日	春の全国交通安全運動
4月17日～22日	交通法令講習会
5月5日～11日	児童福祉週間

今月の人口

（4月1日現在）

		前月比
人口	5,413	(－49)
男	2,672	(－20)
女	2,741	(－29)
世帯数	1,125	(－11)

新しい区長さんらに辞令交付



▲村長から新しい区長さんに辞令を交付

新しい区長・区長代理・保健委員さんが、村議会の同意を得て選任され、四月一日付で辞令が交付されました。

辞令交付式は、四月一日午前九時から山村開発センターで行われ、村長から一人一人に辞令が手渡されました。

任期は平成元年四月一日から平成三年三月三十一日までの二年間です。

村政執行のため、ご尽力とご協力をお願いします。

【区長】

◇赤坂西野区　江田一夫(新)
◇西山区　我妻嘉市(新)
◇赤坂中野区　生田目旭(新)
◇赤坂東野・石井草区　鈴木長一(新)
◇富田区　松本好雄(再)
◇渡瀬区　蛭田信久(新)
◇青生野区　長久保一進(新)



赤坂西野区長
江田一夫氏



西山区長
我妻嘉市氏



赤坂中野区長
生田目旭氏

【区長代理】

◇赤坂西野区　藤田一夫(新)
◇西山区　高野一巳(新)
◇赤坂中野区　水野正広(新)
◇赤坂東野・石井草区　遠藤稲穂(新)
◇富田区　青戸学男(再)
◇渡瀬区　遠藤幹雄(新)
◇青生野区　星俊一(新)



赤坂東野・石井草区長
鈴木長一氏



富田区長
松本好雄氏



渡瀬区長
蛭田信久氏



青生野区長
長久保一進氏

【保健委員】

◇赤坂西野区　佐藤弘一(新)
◇西山区　坂本忠雄(新)
◇赤坂中野区　鈴木辰男(新)
◇赤坂東野・石井草区　中川西安正(新)
◇富田区　生田目宏助(再)
◇渡瀬区　芳賀操(新)
◇青生野区　大森光枝(新)

消防団の新体制決まる

新しい消防団長に岡部傳さん

四月一日付で、村消防団長に岡部傳さん(＝大字渡瀬字青生野)が選ばれ、村長から辞令が交付されました。

これは、消防団の推薦により村長から任命されたもので、任期は平成元年四月一日から平成三年三月三十一日までの二年間です。

岡部団長は、昭和五十六年四月から八年間副団長の職を勤められ、今後の活躍が期待されます。また、副団長には前田武久さんと松本恵治さんが任命され、岡部団長から辞令が交付されました。



岡部新団長

消防団の新体制は次のとおりです。

◇団長　岡部傳
◇副団長　前田武久
副団長　松本恵治
◇分団長
第一分団　橋本正嗣
第二分団　高坂達雄
第三分団　関根英也
第四分団　蛭田守
第五分団　前田孝徳
第六分団　松本哲明
第七分団　金沢助尚

なお、今まで消防団長を勤められた松崎前団長さんは、このたびの改選により退任されました。

松崎前団長さんは、消防団長を六年(三期)、うち県消防協会東白川支部長を五年間勤められ、長年にわたり、村消防団発展のために尽力されました。

村職員人事

（4月1日付）

◇異動

社会教育課長兼社会体育係長（鮫川幼稚園長）前田三郎▽鮫川幼稚園長（住民課長補佐）芳賀正訓▽学校給食センター所長（建設課建設係長）鈴木勲▽住民課長補佐兼福祉係長（同福祉係長）高杉タカ子▽建設課建設係長（企画調整課地籍調査係長）根本一美▽総務課財政係長兼出納室（同財政係兼出納室）須藤好▽企画調整課地籍調査係長（同地籍調査係）鈴木和則▽鮫川保育所（西山児童館）鈴木令子▽学校給食センター（鮫川保育所）矢吹美智枝▽農林課林業係（農業委員会兼農林課農政係）白坂勝徳▽建設課管理係（農林課林業係）小松毅

◇新採用

企画調整課地籍調査係＝斎藤利巳▽住民課福祉係＝渡辺敬▽農業委員会兼農林課農政係＝星　徹

行政相談員に
緑川　操さん　再任

緑川操さん（＝大字赤坂西野字仁田）は、福島行政監察局から四月一日付で行政相談員に再委嘱されました。

緑川さんは昭和五十四年から五期にわたり行政相談員として活躍され、このたび再任されたものです。

行政相談員は、行政（国・県・村）に対する苦情や要望、意見などを受付け、行政との間に立ち、その解決にあたる仕事を行っています。

行政相談は、毎月一回（二十日）山村開発センターで相談受付をしているほか、常時自宅で電話による相談も行っています。

なお、任期は平成元年四月一日から平成三年三月三十一日までの二年間です。

電話番号　四九－二三六六

長い間ご苦労さまでした

◇退職（3月31日付）

▽白坂邦次（社会教育課長兼社会体育係長）……勤続三三年一〇か月

▽金沢省道（学校給食センター所長）…勤続二三年四か月

▽斎藤美津江（建設課管理係長）……二四年二か月

▽小滝健一（学校教育課兼建設課運転手）…二五年二か月

教職員人事

◇転入

【青生野小学校】

教頭（福島学国）山本純▽教諭（白河三小）塙　馨▽教諭（片貝小）寺島美千代

【渡瀬小学校】

教諭（新任）山本祐子▽講師（新任）星奈水子

【富田小学校】

校長（熊倉小教頭）鈴木俊雄▽教諭（新任）大槻巌▽講師（新任）泉川修

【西野小学校】

校長（白河二小教頭）尾平孝次▽教諭（柳津小）五十嵐長孝▽教諭（新任）榊枝宏美▽講師（新任）西野義久

【西山小学校】

校長（滑津小教頭）藤田文夫▽教諭（福浦小）芳賀マリイ▽教諭（沢田小）金沢はるみ▽教諭（新任）渡辺実▽講師（新任）円谷菊重

【鮫川小学校】

校長（山岡小）江田栄之助▽教頭（塙小）田辺紀正▽教諭（富田小）根本好章▽教諭（原町一小）芳賀徹

【鮫川中学校】

教諭（棚倉中）北条明▽教諭（棚倉中）郷田均▽教諭（新任）山本正人▽教諭（新任）大町恵子▽教諭（新任）桜井仁子▽教諭（新任）白川公二▽養護教諭（常豊小）本柳久美子▽事務職員（新任）倉本禎和

◇転出

【青生野小学校】

いわき教育事務所指導主事＝（教頭）増井健二▽白河二小教諭＝草野正夫▽桑折半田小教諭＝緑上隆▽伊達崎小教諭＝鈴木伸子▽沢渡小主事＝八巻尋子

【渡瀬小学校】

大波小教諭＝佐藤典子

【富田小学校】

鳥川小学校＝菊地久男▽鮫川小教諭＝根本好章

【西野小学校】

東舘小校長＝藤田敏貞▽会津群岡小教頭（教諭）＝佐藤敏信▽棚倉小教諭＝松本敦子

【西山小学校】

下川崎小校長＝阿部重信▽白河二小教諭＝吉田信也▽社川小教諭＝原豊子▽宮本小教諭＝菊地富美子

【鮫川小学校】

退職＝（校長）小峰孟▽（教頭）小松幹夫▽（教諭）円谷菊重▽磐崎小教諭＝後藤幸一

【鮫川中学校】

▽退職＝（教諭）＝舟木友嘉▽醸芳中教諭＝高山尚之▽吾妻中教諭＝高山尚之▽吾妻中教諭＝渡辺忠▽白方小養護教諭＝阿久津美紀子▽五箇中主事＝根本一

消防署人事

◇転入

鮫川分署消防副士長（棚倉消防署消防副士長）田中勝美

◇転出

棚倉消防署消防士長（鮫川分署消防士長）矢吹秋男

明るく豊かで活力ある村づくり

総額で30億3,960万円

一般会計は22億6,500万円

平成元年度の当初予算が、三月七日から十三日まで開かれた三月定例村議会で議決されました。

一般会計は、二二億六、五〇〇万円、特別会計は国民健康保険特別会計・事業勘定が三億四、二五三万六千円、直診勘定が五、三六〇万円、老人保健特別会計が一億九、七一三万九千円、簡易水道事業特別会計が一億八、一三三万円で総予算額は、前年より三億九、五〇〇万円多い三〇億三、九六〇万五千円となりました。

なお、今年度は、ふるさと創生事業費として八、〇〇〇万円（平成元年度分）が当初予算に組み込まれており、昭和六十三年度に積立てた二、〇〇〇万円と合わせて一億円が、活力ある村づくり推進のために活用されます。

一般会計当初予算の推移

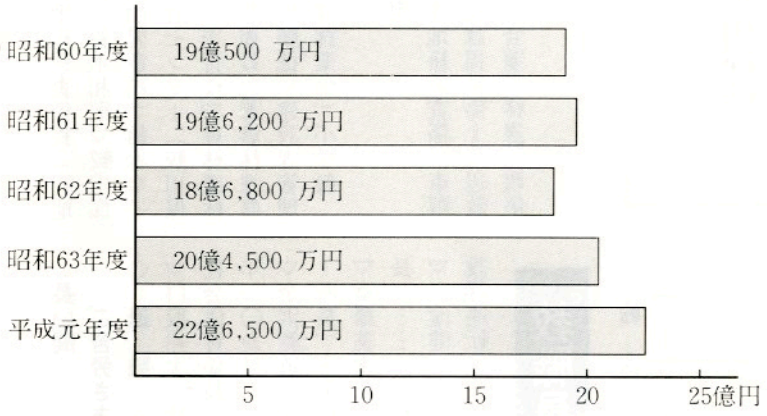

表1　歳入予算性質別内訳

（単位：千円・%）

区　分	平成元年度	昭和63年度	比　較	伸び率
自主財源	239,087	275,898	△ 36,811	△13.3
村　税	147,778	152,783	△ 5,005	△ 3.3
分担金及び負担金	25,155	27,957	△ 2,802	△10.0
使用料及び手数料	23,214	22,767	447	2.0
財産収入	14,319	5,120	9,199	179.7
寄附金	1	458	△ 457	△99.8
繰入金	806	35,505	△ 34,699	△97.7
繰越金	20,000	22,300	△ 2,300	△10.3
諸収入	7,814	9,008	△ 1,194	△13.3
依存財源	2,025,913	1,769,102	256,811	14.5
地方譲与税	36,702	26,100	10,602	40.6
利子割交付金	3,370	969	2,401	247.8
自動車取得税交付金	16,000	15,200	800	5.3
地方交付税	1,268,231	1,101,819	166,412	15.1
交通安全対策特別交付金	1	1	0	0
国庫支出金	158,344	152,261	6,083	4.0
県支出金	221,665	181,952	39,713	21.8
村　債	321,600	290,800	30,800	10.6
計	2,265,000	2,045,000	220,000	10.8

歳入予算の状況

一般会計歳入予算の構成は表1のとおりで、対前年度比一〇・八%、二億二千万円の増となりました。

村税等の自主財源は、二億三、九〇八万七千円で昨年の冷害等の影響により、対前年比一三・三%、三、六八一万一千円の減となりました。

依存財源の中では、地方交付税がトップで一二億六、八二三万一千円と歳入全体の五六・〇%を占めています。こ

特別会計予算

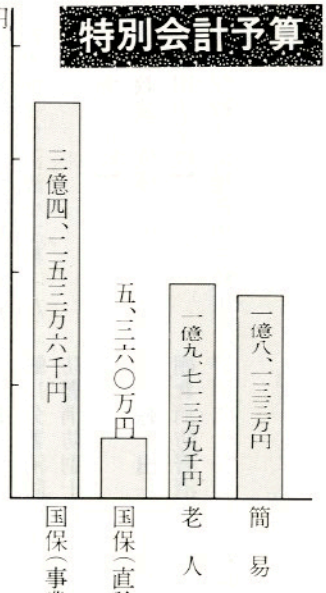

平成元年度予算

重点事業

- **村道整備事業** 256,000千円
  ▷田尻関口線（改良・舗装）▷戸草関口線（舗装）▷岫長塩倉線（改良舗装）▷福原塙線（改良）▷中沢線（舗装）▷余所内大平線（改良）▷大録田大久保線（改良）▷赤柴線（舗装）▷滝前折戸線（改良）▷世々麦西谷地線（舗装）
- **農道整備事業** 127,462千円
  ◇団体営（２地区）
  ▷大塩地区（整備・舗装）▷十日塚地区（舗装）
  ◇土地改良総合整備（農道）（３地区）
  ▷赤小名地区（舗装）▷大犬平地区（舗装）
  ◇農業整備（１地区）
  ▷西藪地区（舗装）
- **新林業構造改善事業** 43,964千円
  ▷生活環境施設整備事業（緑地休養施設ほか）
- **林業振興事業(林道・治山)** 72,308千円
  ▷大戸中松倉線（舗装）▷高岩線（舗装）▷官代楢久保線（舗装）▷火打石浅川線（舗装）▷その他治山事業
- **観光施設整備事業** 23,400千円
  ▷鹿角平観光牧場施設整備
- **地籍調査事業** 24,392千円
- **簡易水道事業** 165,496千円
  ▷飲料水供給施設整備（酒垂・水口）２地区
- **村営住宅建設事業** 20,647千円
  ▷木造２棟
- **消防施設整備事業** 6,000千円
  ▷防火水槽２基▷小型動力ポンプ１台
- **転作条件整備事業** 4,975千円
  ▷小規模サイロ設置事業（２地区・７基）
- **第三期山村振興農林漁業対策事業** 24,000千円
  ▷農道整備（降田地区）
- **村制施行百年記念事業** 4,497千円
  ▷式典及び資料作成
- **ふるさと創生事業** 80,000千円
  （その他63年度基金分 20,000千円）

図１　歳出予算性質別内訳

のうち、ふるさと創生事業費分としての八千万円が含まれています。

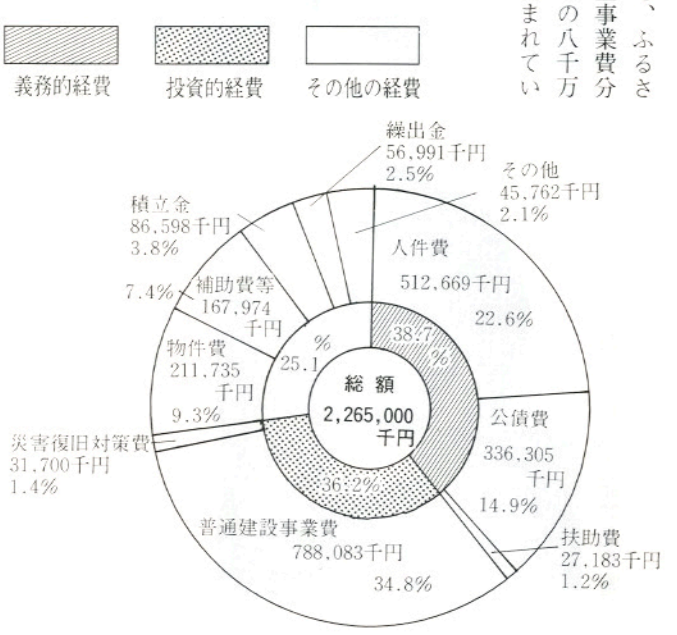

歳出予算の状況

歳出予算の構成は、事項別内訳は表２、性質別内訳は図１のとおりで、性質別で見ると人件費等の義務的経費が八億七、六一五万七千円で対前年比五・七％の伸び、投資的経費が八億一、九七八万三千円、その他の経費が五億六、九〇六万円となっています。

主な重点事業は、村道・農道整備事業、簡易水道事業、新林業構造改善事業、観光施設整備事業、ふるさと創生事業などです。

表２　歳出予算事項別内訳

（単位：千円・％）

区分	平成元年度	昭和63年度	比較	伸び率
議会費	48,475	48,141	334	0.7
総務費	322,996	219,229	103,767	47.3
民生費	183,919	169,295	14,624	8.6
衛生費	80,718	66,295	14,423	21.8
労働費	347	12,511	△ 12,164	△97.2
農林水産業費	535,804	457,354	78,450	17.2
商工費	33,009	40,196	△ 7,187	△17.9
土木費	361,657	398,950	△ 37,293	△ 9.3
消防費	79,903	77,653	2,250	2.9
教育費	237,787	208,484	29,303	14.1
災害復旧費	31,700	24,208	7,492	30.9
公債費	336,305	318,200	18,105	5.7
予備費	12,380	4,484	7,896	176.1
計	2,265,000	2,045,000	220,000	10.8

広報さめがわ

竹飛歩学園卒園式



▲卒園者に「ふるさと証明書」が手渡された

卒園式には、芳賀村長をはじめ、蛭田村議会議長、矢部教育長、卒園者の家族の方々が出席し、にぎやかに行われました。

一年間、兄弟のように暮らして来た二九人の仲間のうち、一一人が卒園し、都会に戻って行きました。

式のあいさつの中で、芳賀村長は「昨年四月のオープンの時と比較すると、あなたたちは身体もたくましくなり、表情も村の子供と変らないくらい変化し、成長もされました。本当に一年間よくがんばりました。卒園される方にさよならは言いません。鮫川村は君達の心のふる里です。いつでも〝ただいま〟と帰ってきてください。」と述べ、卒園者一人一人に色紙と記念品（本製本立）を贈りました。

子供たちは「村民の親切さ、おもいやりのある心、道で行き交う人とのあいさつなど多くのことを学ぶことができました。四季の変化と、自然の厳しさも知りました。共同生活の中で、わずらわしさより人の心の暖かさを感じとることができました。」と一年を振り返って山村留学のすばらしさ、鮫川村のよさを語っていました。

学園から卒園者一人一人に「あなたは鮫川村に暮らし、自然とふれあい、人と人とのつながりを知り、今ここを巣立って行く、私たちはこの地をこれからあなたのかけがえのないふるさととすることを証します」と記載された「ふるさと証明書」が手渡されました。



▶芳賀村長から卒園者に色紙と記念品が贈られた

◇卒園生　11名

志波　秀一（中2）　千葉県
後藤　堅志（中2）　千葉県
桧山　祐介（中1）　埼玉県
三反田　寛（中1）　千葉県
田中　勝道（中1）　神奈川県
岡本　洋美（中1）　東京都
岡本　真由子（小6）　東京都
庄司　広美（小6）　神奈川県
桐野　大亮（小4）　東京都
中嶋　恵理（小4）　東京都
新井　光海（幼稚園）　埼玉県

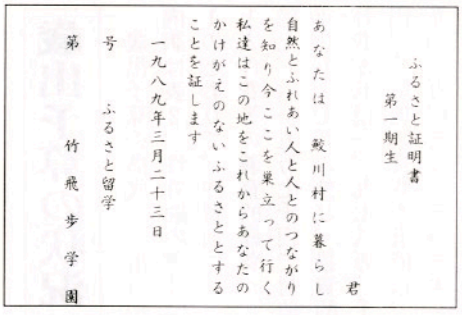

ふるさと証明書
第一期生

あなたは　鮫川村に暮らし
自然とふれあい人と人とのつながり
を知り今ここを巣立って行く
私達はこの地をこれからあなたの
かけがえのないふるさととする
ことを証します
一九八九年三月二十三日
号　ふるさと留学
第　竹飛歩学園
君

同報無線

戸別受信機 新たに526台設置

村ではこのたび、現在運用されている同報無線の難聴地域を解消し、災害時等における緊急伝達の効果を図るため、未設置の家庭に戸別受信機を設置しました。

この事業は自治省（消防庁）の補助を受け、昭和六十三年度に実施したもので、この完成により従来の屋外放送による情報に加え、屋内でも情報が正確かつ速やかに伝達することができるようになりました。

一、事業内容
◇戸別受信機　五二六台
◇〃（スピーカー）一一台
◇車載型無線機（公用車）四台
◇携帯型無線機　二台
◇制御器　一台
◇中継回線改善工事一式
二、総事業費
二八、三六五千円

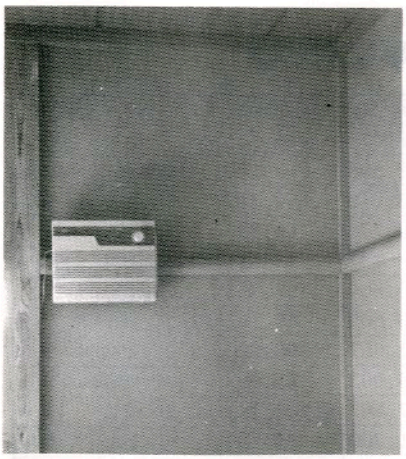

▲今回設置された戸別受信機

お元気ですか

保健婦です

乳幼児の健診と予防接種

―健康カレンダー健康だよりを活用しましょう―

乳幼児の健康診査と予防接種については、今年度から棚倉保健所管内は個別通知をしないことになりました。

今年からは、「うちの子はいつ健診なのかな?どこで予防接種があるのかな?」と、健康カレンダーをめくったり健康だよりを見て、該当になる健診や予防接種をお母さんが確認して自主的に受診されるようお願いします。

なお、おばあちゃん、おじいちゃんに頼まれる時には、必らず母子健康手帳を忘れずにお持ちください。

肩こり

★どんな時に起こるのか?

ものごとに熱中することを「こる」といい、熱中しやすい人のことを「こり性」といいます。肩こりも、ものごとに熱中した時に起こりやすいのです。肩こりに関係する二つの特徴をあげてみましょう。

①静的筋肉作業

荷物を持ち上げたりする動的な作業ではなく、じっと同じ姿勢をとりながら、肩の周囲の筋肉を静かに動かすような作業が多いもの。

②前かがみの姿勢

机に向かって前かがみになるので、頭の重みが頸椎（首の骨）に負担をかけ、それが周囲の筋肉を緊張させる。

こういった仕事によって肩の周囲の筋肉が緊張させ、それが長く続くと肩こりになります。大きな動きを伴う仕事であれば血行がよくなりますから肩こりの心配は少なくなります。

★肩のこる人、こらない人

同じ仕事をしても、肩のこる人、こらない人がいますがこれはどうしてでしょう。

首の周囲にある筋肉などは重い頭を支える重要な働きをしています。これが弱い人（外見的には、なで肩、首が細い、きゃしゃな人）は、同じ仕事をしても筋肉の負担が大きいので肩こりを起こしやすいと言えます。

また、頸椎の椎間板（首の骨と骨をつなぐ軟骨の部分）に老化がおきている場合にも肩こりは起こります。

★肩こりを防ごう

肩こり解消のポイントは、肩や首の筋肉の緊張をほぐし血行をよくすることにあります。

肩こり予防のポイント

①正しい姿勢／同じ姿勢を長くつづけない		②肩を冷やさない	③適度な運動を欠かさない
■正しい姿勢を 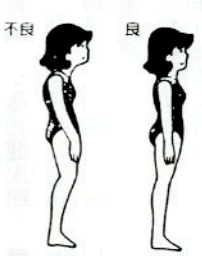 ・力を抜いてせすじをのばす。	■うつむき姿勢を続けない  ・20～30分毎に一息を。	■お風呂でよく温める  ・こり、痛みの解消に効果的。	■お風呂のあとが効果的  ・血液の流れがよくなっている。
■椅子の高さは適正に 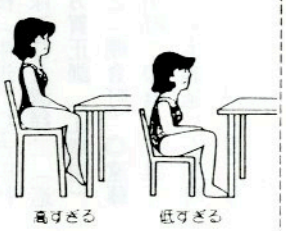 ・高さを調節する。	■目を疲れさせない  ・視力を矯正する。	■肩が冷えない服装を  ・寒さは血行不良のもと。	■仕事の合間に運動を 

中学校卒業式



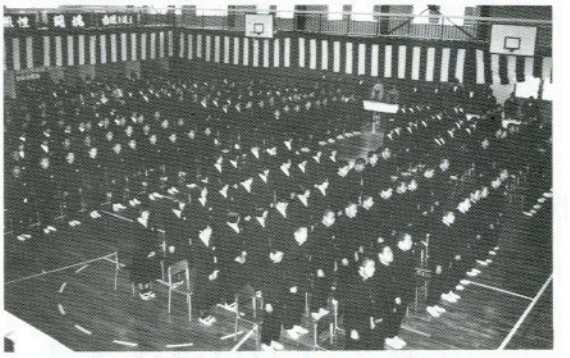

3月14日、鮫川中学校屋内運動場で昭和63年度の卒業式（卒業証書授与式）が行われました。

まず、宗田校長先生から89人の卒業生一人一人に卒業証書が手渡されました。

続いて学校長式辞、教育長の告辞、来賓から祝辞がありました。

このあと、在校生の送辞、卒業生の答辞などが行われたあと、校歌を斉唱して式が終了しました。

領収書や契約書と印紙税

私たちが毎日生活する中で、作ったりもらったりする文書の中には、領収書や不動産売買契約などのように、印紙税がかかるものがあります。

印紙税は、印紙税がかかる文書を作った人が、その文書に定められた額の収入印紙を貼り、消印して納付する税金です。忘れずに印紙を貼りましょう。

なお、税法改正により、四月一日以降に作成する物品等の売買契約書、賃貸借契約書、委任状及び商品券などは印紙税がかからなくなりました。

詳しいことは白河税務署（☎ 〇二四八-二二-七一一一）へおたずねください。



俳句

新宿　斉須　信子

受験の子送りひたすら菜を洗う

大塩　矢吹　呂孝

念入りに洗う農具や水ぬるむ

反田　小山田清哲

愛犬の吠い止みし後春の月

道少田　山本五十鈴

ふきのとう踏みしだき積む雄農の荷

横座　矢吹　茂

路上まで春を押し出す花の店

押野　山本　恵子

サイネリア気息正しく向かい合う

彦次郎　青戸　テル

ふきのとう見つけてうれし手をかざす

鮫川高校　沢　草二

春寒やぽっともの言う調律師

宿ノ入　田中　義明

追い追われはしゃぎゆく子等春の風

道少田　山本　朗史

卒業の子等へ電文ととのえる

短歌

新宿　杉山　忠男

師たりし冥利一つと覚えつつ教え子の給うクッキー味よし

名下　須藤美代子

アンカーをトップで走るランナーの沿道に赤き山茶花の花（名古屋女子マラソン）

青生野　吉成　タカ

春雪は屋根にここだに降り積もり夜半になだれる響きに目覚む

越虫星　武

牛の背にそよ風なびき流れ浴びつながる牛は眼をはそめ佇つ

関口　藤田　マサ

春風にサイクリングの子等の列林の中に手を振りて消ゆ

福原　蛭田　正

裏山に鶯鳴くとわれを呼び指さす妻と耳かたむけり

前沼　岡部よしい

摘みてきしヨモギの香り菱餅にこめて今宵を祝うひな祭り

大塩　鈴木美枝子

並び立つ裸木の中に一本のしだれざくらはしなやかに揺る

酒垂　石井　カヤ

東京の三才の孫はおばあちゃん元気でいてねとませた言葉で言う

本坂　藤田　初枝

もう一度やり直せるか戦中派スタートラインを心に引けり

宿ノ入　宗田　俊江

うららかな日差しの中をあゆみつつ川辺に芽吹く猫柳みる

棚橋　関根　一好

熱出でし夜半うつうつと水琴屈のひびきときぬ蛇口垂る水

巡ケ作　鈴木　米子

看護学校に学ぶと少女は爽かなあいさつを残し村を離れる

農委だより

農地流動化助成金

平成二年度から交付要件が改正されます

昭和五十五年度から実施されてきました農用地利用増進事業の農地流動化助成金が、平成二年度から改正されます。

これは、昭和五十五年度から昭和五十九年度までの前期対策、昭和六十年度から平成元年度までの後期対策（それぞれ五か年）が、今年度で終了するからです。

来年度の改正に伴い、交付要件がきびしくなりますので、貸借していて、まだ農業委員会の手続きをしていない方（貸し手）は、早めに手続きを行い、農地流動化助成金の交付を受けてください。

なお、昨年度から県農業開発公社からも貸し手に対し、農地流動化助成金が交付されています。

農地流動化助成金の交付要件は、現在は、下表のとおりとなっています。

借り手は、中核的農家が対象となります。

中核的農家とは……

〔主として農業経営に従事する青壮年（五八歳未満）の家族農業従事者が、権利を取得した後、農業経営に年間一五〇日以上従事し、かつ、村の平均経営規模以上になること〕

また、六年未満の新規貸借、再貸借（再設定）については、面的集積要件が必要となります。

面的集積要件とは……

〔おおむね四八アール以上の団地になることで、画的集積要件とそれを満す条件となる地続き要件は、図1のようになっています。

ただし、次の場合は、交付対象になりません。

◎ 離農給付金（六二万円）を受給できる方

◎ 小作料を前払で受ける方

図1

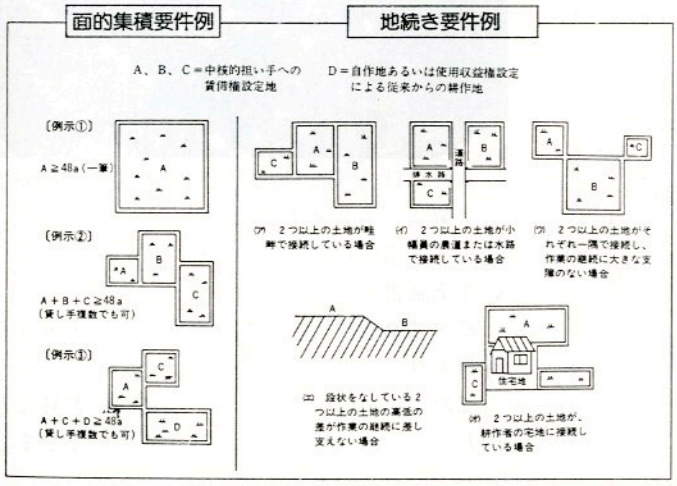

●農用地流動化助成金交付要件一覧表

（10a当り）

貸付期間 / 交付要件等	3年以上～6年未満	6年以上～10年未満	10年以上
新規貸付	農　地……8,000円 採草放牧地・未墾地……1,600円 農地期間借地……4,000円	農　地……20,000円 採草放牧地・未墾地……4,000円 農地期間借地……8,000円	農　地……30,000円 採草放牧地・未墾地……6,000円 農地期間借地……12,000円
要　件	(1) 中核的担い手への貸付 (2) 奨励金の交付対象となったことのない農用地等で、かつ面的集積を満たす場合	(1) 中核的担い手への貸付 (2) 奨励金の交付対象となったことのない農用地等	(1) 中核的担い手への貸付 (2) 奨励金の交付対象となったことのない農用地等
更新貸付（再設定）		農　地……16,000円 採草放牧地・未墾地……3,200円 農地期間借地……8,000円	農　地……24,000円 採草放牧地・未墾地……4,800円 農地期間借地……12,000円
要　件		(1) 中核的担い手への貸付 (2) 面的集積を満たす場合	(1) 中核的担い手への貸付 (2) 面的集積を満たす場合

公民館だより

「若人の翼」団員募集！

今、国際化の大きな潮流がモノ・人・情報などを通して私たちの身のまわりの生活の中に押し寄せてきています。

県では、青年の皆さんが諸外国を訪ね、若々しいフレッシュな感覚で異文化に触れ、さまざまな体験を通して広い視野と国際感覚をそなえられるよう青年海外派遣事業「若人の翼」を実施しています。

一般の旅行では体験できない現地青年との交流、ホームステイ、各種の施設見学など多くの素晴しい、しかも楽しいプログラムを用意しております。

あなたも国際交流のチャンスをぜひ生かしてみませんか。

★派遣コース

欧洲派遣―西ドイツ・イギリス

南米派遣―ブラジル・パラグアイ・アルゼンチン・アメリカ

中国派遣―中国

韓国・東南アジア派遣―韓国マレーシア・シンガポール

オセアニア派遣―オーストラリア・ニュージーランド

※なお、詳しくは村教育委員会社会教育課（☎四九－二二四七）へお尋ねください。

たくさんのご応募ありがとうございました

教育委員会主催による読書感想文コンクールは、多数の児童、生徒のみなさんから応募があり、審査の結果、次の皆さんが受賞されました。

（小学一・二年生の部）

最優秀賞―蛭田紀幸（渡瀬）
優秀賞―平久江直美（青生野）
舟木哲也（西野）

（小学三・四年生の部）

最優秀賞―本多直子（青生野）
優秀賞―中村和宏（鮫川）
北條由利子（西野）

（小学五・六年生の部）

最優秀賞―沢口久美子（青生野）
優秀賞―鈴木洋一（富田）
矢吹幸恵（鮫川）

（中学校の部）

最優秀賞―本郷由美子（三年）
優秀賞―吉野真樹子（二年）
湯坐啓美（三年）

（敬称略）

社会学級文集〝里の春〟頒布



社会学級生が、一年間の学習の成果を綴った文集〝里の春〟第一九号を、無料でお分けしますので、希望の方は申し込んでください。

〔申込先〕鮫川村大字赤坂中野字巡ケ作一二八
鮫川村山村開発センター
☎四九－二二四七

山村開発センター利用のお知らせ

山村開発センターは、村民の集会、研修、融和、交歓の場として、村民に親しまれる公民館としての運営を行ってきておりますが、さらに利用しやすくするために施設利用の取扱いについてお知らせします。

一、使用の申請

利用しようとする五日前までに申請書を提出してください。（ただし、緊急やむを得ない場合は、電話で連絡してください）

二、利用できない事業

●営利を目的とした事業
●酒宴のみを目的とした事業

三、宿泊利用のできる事業

公共機関又は、公共団体が主催・共催・後援する研修事業

四、利用時間及び使用料

表1のとおり

五、使用料の減免

公益上必要があると認める事業等については、使用料を減免することができますが、該当する団体等は次のとおりです。

●村立学校及び公共団体
●社会教育関係団体
●芸術・文化・体育関係団体
●社会福祉関係団体
●農林業関係団体
●村・教育委員会・公民館が加入し、又は、村が補助金等を交付している団体
●村・教育委員会・公民館が後援する営利を目的としない事業

六、減免の手続き

●利用申込みの際に、減免申請書を提出していただきます。
●年間を通して定期的に利用しようとする団体は、減免団体として登録してください。

※申請書類は、山村開発センターに備えてあります。

詳しいことは、山村開発センターに問い合わせてください。（☎四九－二二四七）

区分 / 室名	施設使用料 8：30～13：00	13：00～17：00	17：00～22：00	22：00～8：30	暖房使用料
大集会室	1,500円	1,500円	2,000円	5,150円	600円
生活改善研修室	700	700	1,000円	2,000	300
視聴覚教育室	700	700	1,000	2,000	300
その他の室	500	500	800	1,500	300

※結婚式の使用料は、１回 5,150円とし、暖房使用１回につき4,000円を加算する。

国民年金

国民年金の保険料を前納すると割引されます

国民年金の保険料は、毎月納めることになっていますが、うっかり忘れますと、不慮の事故の時など、障害基礎年金や遺族年金などが受けられないということにもなりかねません。

また、その都度保険料を納めるのが面倒だという方には、ぜひ有利な保険料の前納制度をご利用ください。

国民年金の保険料を前納すると割引きされます。

前納割引期間は、四月一日から四月三十日までです。

◎ 定額保険料

年保険料　九六、〇〇〇円
前　納　九三、六八〇円
割引き額　二、三二〇円

◎ 定額保険料＋付加

年保険料一〇〇、八〇〇円
前　納　九八、三六〇円
割引き額　二、四四〇円

心あたたまる寄附

（村社会福祉協議会へ）

○ 広畑　中井光徳様
亡母（シゲ様）の遺志により
一〇〇、〇〇〇円

○ 大竹　岡部　豊様
亡母（スミ様）の遺志により
五〇、〇〇〇円

○ 道少田　圓井栄一様
亡母（ミツ様）の遺志により
二〇、〇〇〇円

○ 石ノ花　矢吹佳伯様
亡祖父（幾三郎様）の遺志により
三〇、〇〇〇円

○ 巡ケ作　鈴木利次様
亡妻（マキヨ様）の遺志により
一〇〇、〇〇〇円

（村職員退職にあたり）

○ 茅　白坂邦次様
一〇〇、〇〇〇円

○ 広畑　斉藤美津江様
五〇、〇〇〇円
（さぎり荘へ）

○ 石井　中川西重好様
仙台ざくら　一本
西洋アジサイ　一本

心配ごと相談

4月20日(木)
午前10時～午後3時
山村開発センター

なお、今月は午後1時から午後3時までは、弁護士が相談に応じます。

行政相談

おめでた

二月
青生野　森田重美　父森田政春

三月
彦次郎　青戸美津希　父青戸義之
江竜田　芳賀哲成　父芳賀良雄

おくやみ

三月

田苗下	蛭田フク	65	蛭田勝二
広畑	中井シゲ	78	中井光徳
大竹	岡部スミ	91	岡部　豊

歳　世帯主

道少田　圓井ミツ　73　圓井　榮
石ノ花　矢吹幾三郎　89　矢吹佳伯

今月の納付

軽自動車税
国民年金保険料
納期限　4月25日

休日の在宅当番医

（4・5月分）

月日(曜)	当番医 棚倉町	当番医 塙町	当番医 石川町
4月16日(日)	勝田	車田	務川
23日(日)	菅原	根本	田中
29日(土)	薄葉	厚生病院	矢吹
30日(日)	大木	一	三瓶
5月3日(水)	東白川中央	石川	原
4日(木)	阿部	一	大野診・山本
5日(金)	藤田	一	中島・矢内
7日(日)	勝田	中島	大野病・大野眼
14日(日)	菅原	車根本	石川中央
21日(日)	薄葉	厚生病院	務川中
28日(日)	大木		田

ゴミの収集日

収集コース	種別	4月	5月
江竜田～中野町～福原～彦次郎～鍬木田～前沼～広畑～湯ノ田～巡ケ作～役場～保育所コース	可燃物	3.6.10.13.17 20.24.27	1.8.11.15.20 .22.27.29
	不燃物	7.21	19
農協前～農協倉庫～給食センター～道少田～教員住宅～鮫川分校（木曜のみ）～伏木田～大塩	可燃物	3.6.10.13.17 20.24.27	1.8.11.15.20 22.27.29
	不燃物	7.21	19
鮫中～真坂～寅卯平～茅～酒垂～滑石～塚本～折戸～宝木～水口～落合～官沢コース	可燃物	5.12.19.26	10.17.24.31
	不燃物	6.20	18
石井草～前田～鬼越～戸倉～菅田～沼野沢～岩野草～薄ケ久保コース	可燃物	5.12.19.26	10.17.24.31
	不燃物	28	26
越虫～青生野～葉貫～戸草～蔵ノ草～湯ノ田～中沢コース	可燃物	5.12.19.26	10.17.24.31
	不燃物	5.19	17.31
官代～楢久保～遠ケ竜～内ケ竜コース	可燃物	5.12.19.26	10.17.24.31
	不燃物	7.21	19

※　休日は、可燃物・不燃物を出さないでください。
※　ゴミは、収集日の朝に出してください。

塙セリ市場だより

（元・3・20）

性別	頭数	取引価格 最高	取引価格 最底	取引価格 平均	平均体重	平均月令	1kg当り単価
	頭	千円	千円	千円	kg	月	円
雌	156	679	302	410	258	9.7	1,591
去勢	158	614	324	483	282	9.6	1,712
計	314			446			