

【広報】 やめがわ

PUBLIC RELATIONS SAMEGAWA



火打石の枝垂れ桜 (2023.3.31 撮影)

やめがわ

April
2024
4

令和6年4月1日発行 (毎月1日発行)
第840号 (昭和27年9月創刊)

発行/福島県鮫川村 編集/鮫川村役場村づくり推進室
〒963-8401 福島県東白川郡鮫川村大字赤坂中野字新館 39番地5

第69回福島県広報コンクール 広報さめがわが特選と佳作のダブル受賞

全国広報コンクールへ推薦

第69回福島県広報コンクールで広報さめがわ第831号(2023年7月号)の表紙写真が「広報写真・一枚写真の部」で県内1位となる特選を受賞。832号(2023年8月号)の特集ページが「広報紙・町村部」で佳作を受賞しました。同コンクールは令和5年中に県内自治体が発行した広報媒体(85点35市町村)を対象に実施されました。特選作品は全国広報コンクールに出品されます。

審査員講評

一枚写真の部では断トツの高評価で審査員満場一致の選出です。どんな状況でもプールを楽しむ子どもたちの無邪気さと、「クスッ」と笑ってしまうようなシュールさがあってとても良い写真です。キャプションの「夏、始まる。」も白抜きで夏のさわやかさを演出できています。

広報紙の方は、村の難しい課題に切り込んでいく姿勢が素晴らしいです。インタビューでも住民の心情を丁寧に表現できています。グラフなどを使って視覚的にも分かりやすく工夫されています。

編集後記

■まるで春に抗うかのような雪が2度も降りました。早いもので2024年が始まって3か月が経ち、時の流れの速さを感じます。このたび3年間務めた広報を異動することが決まりました。36冊の広報紙を出せたのも、村民のみなさまのご協力があったからこそです。心から感謝申し上げます。カメラの使い方も分からず、遠くからそっと写真を撮っていた3年前。広報活動を通して村の人の暖かさ、日常に溶け込む里山の美しさを肌で感じる事ができました。この3年間のご縁を宝にしてこれからも村職員として頑張りますので、坊主頭を見かけたらお声がけください。3年間ありがとうございました!(菊地)

1枚写真の部・特選



こどもセンターのプール開きの日。プールに寝そべて気持ちよさそうな表情を浮かべる姿を撮りました。

広報紙町村部・佳作



先祖の土地を守り続ける人が村には多くいらっしゃいます。高齢化や担い手不足の現実をどう受け止めているのか話を聞きました。

令和6年度 当初予算

■会計別予算の状況

会計別	予算額	対前年度比	伸び率(%)
一般会計	30億4,500万円	1億5,600万円	5.4
特別会計	11億5,259万円	6,242万円	5.7
国民健康保険事業勘定	4億1,647万円	△278万円	△0.7
国民健康保険直診勘定	5,604万円	421万円	8.1
村営バス事業	783万円	△344万円	△30.5
介護保険	5億2,917万円	4,950万円	10.3
学校給食センター	9,943万円	984万円	11.0
後期高齢者医療	4,365万円	509万円	13.2
公営企業会計	1億1,521万円	△977万円	△7.8
簡易水道事業	7,941万円	△418万円	△5.0
集落排水事業	3,580万円	△559万円	△13.5
予算総額	43億1,280万円	2億0,865万円	5.1

■一般会計の状況

□目的別歳出予算

[表1]

区分	予算額	構成比(%)	対前年度比	伸び率(%)
民生費	5億7,852万円	19.0	782万円	1.4
総務費	5億4,898万円	18.0	2,710万円	5.2
農林水産業費	4億7,903万円	15.7	4,717万円	10.9
教育費	3億721万円	10.1	△2,456万円	△7.4
衛生費	2億9,059万円	9.5	△886万円	△3.0
公債費	2億5,480万円	8.4	△1,463万円	△5.4
消防費	1億5,223万円	5.0	△1,868万円	△10.9
土木費	3億166万円	9.9	1億5,370万円	103.9
商工費	7,138万円	2.3	△1,047万円	△12.8
その他	6,060万円	2.1	△259万円	△4.1
計	30億4,500万円	100.0	1億5,600万円	5.4

※その他=議会費、労働費、災害復旧費、予備費

□性質別歳出予算

[表2]

区分	予算額	構成比(%)	対前年度比	伸び率(%)
人件費	7億2,268万円	23.7	△12万円	0.0
物件費	6億1,391万円	20.2	3,602万円	6.2
補助費等	5億5,268万円	18.2	3,781万円	7.3
繰出金	3億782万円	10.1	557万円	1.8
公債費	2億5,480万円	8.4	△1,463万円	△5.4
普通建設事業費	3億95万円	9.9	6,850万円	29.5
扶助費	1億9,530万円	6.4	507万円	2.7
積立金	3,876万円	1.3	1,003万円	34.9
その他	5,810万円	1.8	777万円	15.4
計	30億4,500万円	100.0	1億5,600万円	5.4

※その他=維持補修費、災害復旧費、貸付金、予備費

歳入は、「自主財源」と「依存財源」に分けられます。自主財源は、村税をはじめ村が自主的に収入できるお金で、依存財源は国や県から交付されるお金や借金をいいます。自主財源が多いほど、村の運営は安定し、独自性を保つことができます。今年度の歳入予算のうち自主財源は、村税や分担金が前年度より増加しました。また、基金を取り崩して財源を確保する繰入金などにより、前年度と比べ3,392万円増加しています。依存財源では、県支出金は減少したものの、地方交付税、国庫支出金が増加したことなどにより、前年度と比べ1億2,207万円増加しています。

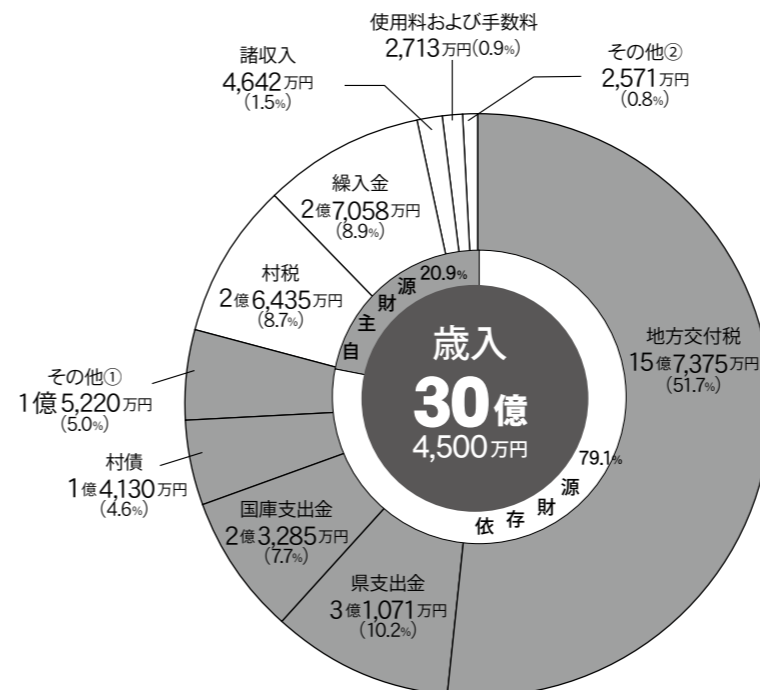

一般会計 総額 30億

4,500万円

前年度比 5.4%増

歳出のうち目的別でみると、対前年比で最も増加したのは土木費（103.9%増）で土木管理、道路橋りょうに係る支出によるものです。次に増加したのは農林水産業費（10.9%増）となっています。一方、減少したのは商工費（12.8%減）、消防費（10.9%減）、議会費（9.3%減）となっています。

[表1参照]

また、性質別でみると対前年比でも増加したのは積立金（34.9%増）で、次いで普通建設事業費（29.5%増）、補助費等（7.3%増）となりました。[表2参照]

任用職員の給料や手当、社会保険料、議員や各種委員の報酬などに使うお金
■普通建設事業費
■道路や橋りょう、各種施設などの建設事業に使うお金
■補助費
■各種団体への補助金、村が加盟する団体などの負担金に使うお金
■公債費
■村債の元利償還に使うお金
■繰入金
■一般会計から特別会計へ繰り出すお金
■扶助費
■高齢者や障がい者などの支援、子どもや妊産婦の医療費などに使うお金

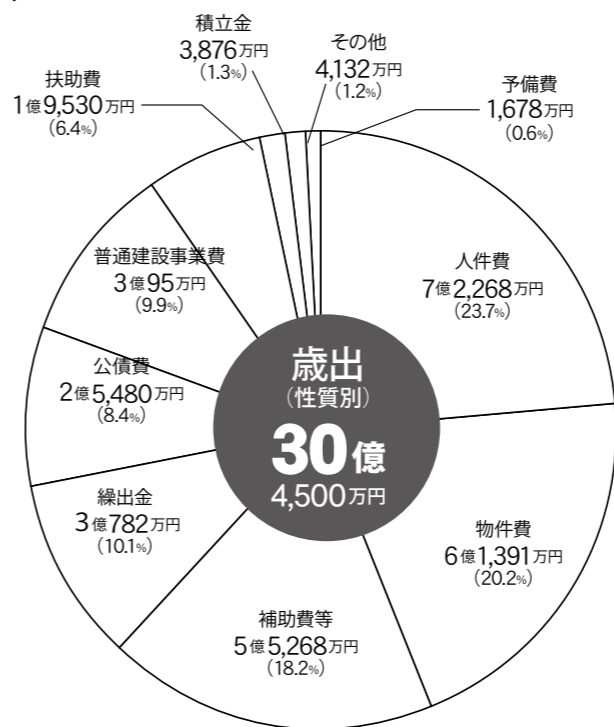

任用職員の給料や手当、社会保険料、議員や各種委員の報酬などに使うお金
■普通建設事業費
■道路や橋りょう、各種施設などの建設事業に使うお金
■補助費
■各種団体への補助金、村が加盟する団体などの負担金に使うお金
■公債費
■村債の元利償還に使うお金
■繰入金
■一般会計から特別会計へ繰り出すお金
■扶助費
■高齢者や障がい者などの支援、子どもや妊産婦の医療費などに使うお金

令和6年度の村づくりが始まりました。一般会計の当初予算は、5年度に比べ1億5600万円（5.4%）増の30億4500万円となりました。

村民1人当たりに使われるお金は
1,045,314円です。
(前年度比80,707円増)

民生費	198,600円 (8,047円増)
総務費	188,458円 (14,208円増)
農林水産業費	164,444円 (20,253円増)
教育費	105,463円 (5,313円減)
衛生費	99,755円 (228円減)
公債費	87,470円 (2,488円減)
消防費	52,257円 (4,806円減)
土木費	103,558円 (54,155円増)
商工費	24,505円 (2,826円減)
その他	20,804円 (295円減)

※一般会計のみ。R6年3月1日現在の住基人口2,913人で計算

お金の使いみち

村は「つながりで支え輝く村づくり」の実現のために、6つの将来像（分野別目標）を定めて事業に取り組んでいます。それぞれの主なお金の使いみちは次のとおりです。

1 きれいで安全なふるさと鮫川 (生活環境分野)



消防団出初式

- 東白衛生組合・斎苑運営費 9,322万円
- 広域常備消防運営費 9,368万円
- 消防団活動費 1,866万円
- 防災無線施設管理費 2,150万円
- 里山景観維持事業 2,150万円

2 健やかで安心なふるさと鮫川 (保健・医療・福祉分野)



子どもセンター親子運動会

- 子どもセンター保育部運営費 1億171万円
- 住民健康診査・がん健診事業 1,486万円
- 筋力づくりサロン開催事業 261万円
- 障がい者福祉事業 1億1,930万円
- 給食費無償化事業 1,387万円

3 活力と交流に満ちたふるさと鮫川 (産業分野)



さめがわプライドのメンバー

- 生活支援商品券発行事業 3,051万円
- 森林整備・再生事業 1億2,922万円
- 担い手農家支援事業 466万円
- きぎょう支援事業 50万円
- 特定地域づくり事業 699万円

4 人と文化が輝くふるさと鮫川 (教育・文化分野)



鮫川小学校大豆の種まきの様子

- 小・中学校教育活動費 6,866万円
- 子どもセンター幼稚部運営費 3,267万円
- 高校生通学支援金補助事業 1,008万円
- 保育園留学事業 950万円

5 生活基盤が整ったふるさと鮫川 (生活基盤分野)



デマンド交通実証運行の様子

- 道路改良事業費 1億6,538万円
- 公共交通振興事業 4,332万円
- 光ファイバ網維持管理事業 1,315万円
- 移住定住促進支援事業 802万円

6 ともにつくるふるさと鮫川 (協働・行財政分野)



若者未来創出会議の様子

- 行政区振興事業 1,419万円
- 村づくり懇談会等 550万円
- 庁内情報化推進事業 6,551万円
- みらいを描く市町村支援事業 427万円

予算編成

村の継承と発展



令和6年度予算編成について宗田村長にお話を聞きました

① 魅力ある村づくりの推進

人は美味しいものと自然景観が美しく豊かな場所に集まりま... 村には人を呼び込むことができる素材がたくさんあります。特にさざり荘周辺の景観は素材の1つです。既に村内から多くの人が訪れる温泉もありますので、周辺の美しい紅葉を活かす方法を検討したいと思います。鹿角平観光牧場も昨今のキャンプブームも相まって週末は多くのキャンパーで賑わっています。

② 定住人口の拡大と維持

全国的に少子高齢化が進んでおり村も例外ではありません。今いる人たちが安心して村で生活できる環境を整えることが急務であり、「定住人口の拡大と維持」が大切です。人がその地域で暮らすかどうかの判断はライフイベントに大きく影響され

す。視界が開けた草原は開放感が素晴らしく、夜は澄んだ空気の向こうに無数の美しい星空を見るのができると好評です。さらに魅力ある場所にするためにみなさんと話し合っているアイデアを出していきます。

ます。一人ひとりが環境、勤務地、結婚、出産などを考慮し、生活に最適な場所を選びます。選ぶ時に「村に住みたい、この村に住むと安心できる」と考えてもらうためにも「安心して子どもを育てられる環境」「雇用環境の整備」を進めてまいります。

村長に就任後すぐに取り組んだ給食費無償化は令和6年度も引き続き実施いたします。村の基幹産業である農業の担い手確保のために、「鮫川村未来へつなぐ多様な農業担い手応援事業」を始めます。これは4つの事業から構成されており、これから農業を始める若い世代、セカンドライフとして農業を始めたいと考えている意欲的なシニア世代、双方の背中を押す施策

が、一人ひとりが環境、勤務地、結婚、出産などを考慮し、生活に最適な場所を選びます。選ぶ時に「村に住みたい、この村に住むと安心できる」と考えてもらうためにも「安心して子どもを育てられる環境」「雇用環境の整備」を進めてまいります。

③ 高齢者の長寿を支援

村の文化と伝統を守ってきたいただいた高齢者への支援もこれまでと同様に支援を続けてまいります。令和5年度に始まったデマンド交通の実証運行も支援の中の1つです。3月末までの4か月間で200名もの村民の皆様にご利用いただき、利用した全ての人から「運行を継続して欲しい」と声が寄せられました。運転免許の返納数も増えていますので、令和6年度も引き続き実証運行を継続いたします。年間を通じた運行データを取得することで、より良い公共交通サービスの充実を図ってまいります。ぜひご利用ください。村長就任の時にもお話ししましたが、「人を育てる」ことが大切です。高齢者にはこれまで培ってきた経験と素晴らしい知恵があります。これらを若い世代に引き継ぐことも人を育てるうえで大切なことです。今年度も「村民一丸となって鮫川村を良くしていきたい」との思いで村政の舵取りをがんばってまいります。

となっておりません。ぜひ多くの人に検討して欲しいです。※詳細はP6をご覧ください。

鮫川村未来へつなぐ多様な農業担い手応援事業

農業者の高齢化と後継者不足、遊休農地の増加が深刻です。村では農業担い手の確保・育成・定着のため4つの事業で構成する「鮫川村未来へつなぐ多様な農業担い手応援事業」を実施します。今回は4つの事業をそれぞれ紹介します。補助を受けるためには以下の内容のほかに各種条件があります。詳しくは村農林商工課農林畜産係にお問合せください。☎49-3113

新たな農業担い手応援事業

拡充

○事業内容

国の経営開始資金交付期間（3年間）と同資金交付終了後の2年間、村独自の補助金を交付。

○補助対象者

経営開始資金（国の新規就農者育成総合対策[※]）の交付対象者

○補助額

5万円/月（60万円/年）×最長5年間

※国の新規就農者育成総合対策（経営開始資金）

対象者 ①認定新規就農者（就農時49歳以下）

②前年の世帯所得が原則600万円以下

支援額 12.5万円/月（150万円/年）×最長3年間

補助率 10/10（国）



農業担い手機械等導入支援事業

継続

○事業内容

農業用機械・施設・設備などの購入経費の一部を支援。

○補助対象者

▶農業経営改善計画の認定を受けた認定農業者（個人・法人）

▶青年等就農計画の認定を受けた認定新規就農者

▶集落営農組織（中山間地域等直接支払制度の集落協定組織を除く）

○補助対象経費

30万円（税込）以上の農業用機械（スマート農機具含む）などの購入費や施設設備費（農業以外に使用できる汎用性のあるものを除く・中古可）。国・県等の補助対象となる場合は対象外。

○補助額

事業費の1/2以内・50万円上限



シニア世代等就農支援事業

新規

○事業内容

定年や早期退職を機に、本格的に農業を始めたい人に農業用機械・施設・設備などの購入費用の一部支援。

○補助対象者

50歳以上65歳以下の就農者

○補助対象経費

10万円（税込）以上の農業用機械（スマート農機具を含む）などの購入費や施設設備費（農業以外に使用できる汎用性のあるものを除く・中古可）。

○補助額

事業費の1/2以内・30万円上限

○条件

「農産物加工・直売所（手まめ館）に会員登録し、生産物を販売する意思がある」など、その他にも条件がありますのでお問い合わせください。



シニア世代等農業研修者受入支援事業

新規

○事業内容

シニア世代等就農者を農業の担い手として早期の定着化を図るため、研修希望者を受け入れ、研修を実施した既存の農業者に対して補助金を交付。

○補助対象者

シニア世代等就農者（50歳以上65歳以下）を農業研修として受け入れ、農業技術の指導を行う認定農業者か手まめ館に会員登録している農業者

○補助対象経費

農業研修者に対する技術支援（指導料）。研修者1人あたり3か月以上の研修とし、支給開始月から1年を限度。

○補助額

研修者1人につき、日額2,000円。1か月につき3万円を上限。1日の研修時間が4時間未満の場合と1か月の研修日数が3日以下の月は交付対象外。





負動産となる前に...

家族の大切な財産であり、長い時間を過ごす「家」。しかし、住み替えや福祉施設などへの入居が理由で「空き家」になることがあります。空き家は放置すると近隣の生活に悪影響を及ぼし、思わぬトラブルに発展することもあります。

空き家の管理は持ち主の責任です。貴重な財産でもある「家」の管理を本気で考えてみませんか。

空き家が増え続ける原因とは

日本全国で空き家は増加傾向にあり、放置された空き家が問題視されています。2018年の空き家数は848万9千戸、空き家率は13・6%で過去最高となりました。

空き家の内訳は、賃貸用の住宅が50・9%、二次的住宅4・5%、売却用の住宅3・5%、その他の住宅41・1%となっています。「その他の

住宅」は放置された住宅、長期不在で住んでいない住宅や解体予定の住宅なども含まれます。その他の住宅が増えている理由としては次のことが挙げられます。

- ▼高齢者が施設に入居して誰も住まない状態になっている
- ▼相続した家を放置している
- ▼相続登記を怠ったため、所有者不明建物が増えている
- 特に、相続登記をせずに放置してしまうと、相続権を持つ共有名義人が増え続けるた

め、いざ売買や解体などをする際に、何人、何十人という共有名義人全員から同意を得る必要が出てきます。こうして利害関係が複雑化すると、売買や解体をして空き家を解消したくても個人では身動きができなくなる可能性があります。司法書士などの専門家に頼ればさらに多額の費用がかかることとなります。

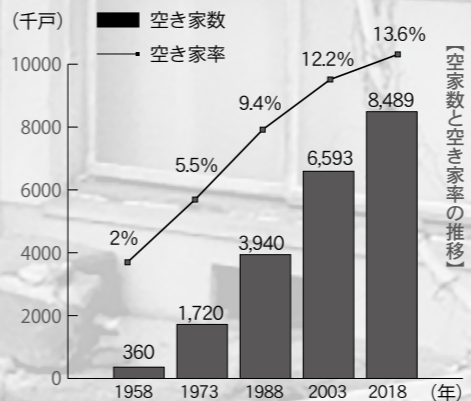

空き家がダメになってしまうよくあるケース

両親が亡くなり誰も住まなくなつた実家。近くに住んでいた子どもであるネコ君は月に1回は来て掃除をしていましたが...



転勤も決まってこの家に来れる頻度も減っちゃったかな... どうしたもんか... まあ、長年住んで愛着もあるしとらあえす残してあげよう!!

時は流れ、家に行くことなく3年が過ぎた。

ええっ! 久しぶりに来てみたら雨漏りしてるし、窓ガラスも割れてるよ! 庭の柵も倒れそうだ!

結局3年間一層使わなかったな... どうしたもんか...

どうしよう... 泣きたいのは僕の方だ (泣)



ネコ君は悩んだ... 解体するか、空き家バンクに登録するか

維持にもお金はかかるし解体しよう。近所さんにも迷惑かけちゃうよな... 解体費用も高く困ったな...

どちらにしろお金がかかるんだよね... 住まなくなった家がこんなに早く傷むなんて知らなかったよ... 後悔... (泣)

すぐに住めない物件は空き家バンクに登録できないって聞いたな... こんなことならキレイな状態で貸すなり売るなり考えれば良かったよ。



空き家バンクの利用方法

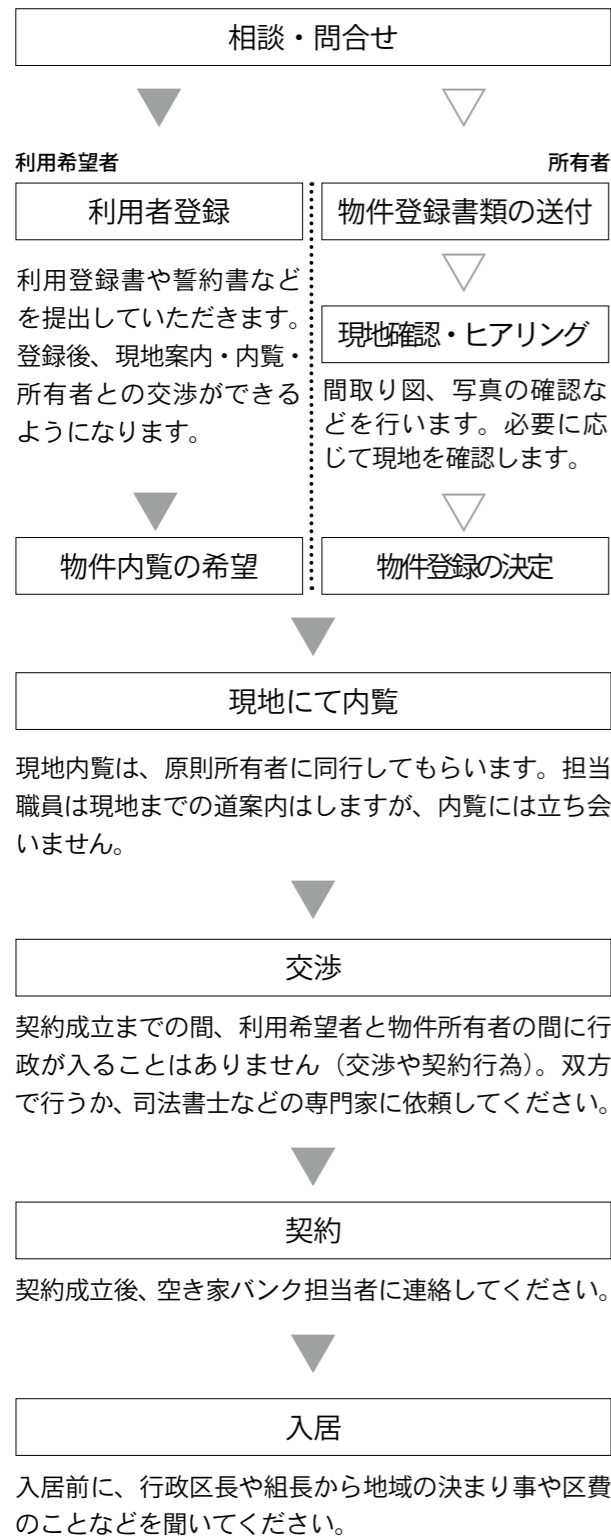

空き家バンクのことは
村づくり推進室へお問い合わせください。
☎57-6332



賠償などが科せられる可能性もあります。さらには電気代や水道料金、固定資産税や保険料などの維持管理費が必要になります。傷みが激しくなれば家屋の価値が下がり、売買や賃貸、空き家バンクへの登録も難しくなります。空き家は「住んでないから関係ない」のではなく、周囲の迷惑にならないためにも適切な管理が必要です。

行政代執行の費用は請求される

周辺にも危険が及ぶような状態で放置が続き、行政からの指導や勧告に応じない場合「行政代執行」が実施されるケースが全国で起きています。これは今後状態が悪化するのを防ぐために、行政が解体手続きを進めるもので、作業にかかった費用はすべて所有者に請求されます。

相続放棄では解決しない

「相続放棄をすれば関係なくなる」という情報もネット上に散見されますが、それは大きな誤りです。民法940条では相続放棄をした人による管理責任を定めています。相続人の全員が相続放棄をして、次の相続人がいない場合は、相続財産管理人制度を利用しましょう。詳細については、弁護士・司法書士にご相談ください。

家を「負」動産にしない

空き家問題は他人事ではありません。たとえ現時点で空き家を所有していても、思わぬきっかけで実家や持ち家が空き家になってしまうこともあります。なるべく手間と費用をかけなくて済むように、ご家族との早めの相談と手続きが大切です。

予想される危険なこと



地震や大雨などの自然災害により倒壊してしまう危険性があります。外装材や屋根材などが落下すると周辺の建物を傷つけたり、通行の妨げになります。

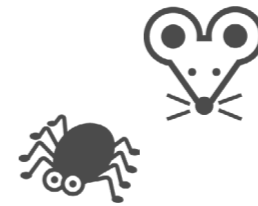

害虫や害獣が発生したり、住み着く可能性があります。腐敗した動物のふん尿やごみが放置されて悪臭の発生につながります。



不法侵入者に荒らされたりと、地域の治安が悪化につながります。全国では放火されて周辺の住宅も全焼する事件が起きています。

放っておかれた家は傷む

人が住まない家は早く傷みます。「生まれ育った家に愛着がある」「家財・荷物を片付けられない」「将来、親族が使うかも」などといった理由で長期間放置される傾向にある空き家。たった1年間住まなくなっただけでも、空気がこもったり動物が住み着いたりすることで劣化が早く進んでしまいます。

放置による危険性

空き家を放置してしまう

と、上記の「予想される危険なこと」のほか、繁茂した庭木が電線にかかったり、周囲の景観が悪化したりと自分だけの問題にとどまらず、近所やその地区の環境に悪い影響を与えることとなります。そして、周囲に実害が及べば、空き家の所有者には損害

特定空家と管理不全空家の土地の固定資産税が最大6倍になる可能性があります

通常、居住用の敷地として利用されている土地（住宅用地）は税負担が軽減されます。しかし、管理が不十分な空き家の敷地にはその特例が適用されない場合があります。昨年12月、特例の適用外となる家屋が見直され、倒壊などの恐れがある「特定空家」に加え、窓や壁などが破損しており放置が続く地特定空家となる可能性がある「管理不全空家」も特例の適用外となりました。適用外となった場合、200㎡以下の部分は土地の固定資産税が最大6倍、200㎡を超える部分は3倍となる可能性があります。



危険、空き家の放置

どこでもできる電子申請が始まりました

みなさんの利便性向上と行政運営の簡素化・効率化を図るため、令和6年4月1日から村の行政手続き（34手続）はインターネットを利用して自宅や職場など、場所を選ばずスマホやタブレット端末から電子申請ができるサービスを開始しました。

申請の際に厳格な本人確認が必要な手続きについては、マイナンバーカードと連携する専用の無料アプリケーション（xID：クロスアイディー 以下、クロスID）が必要になります。

まだまだ電子申請できる手続きは多くはありませんが、今後少しずつ増えていく予定です。スマホ1つで待たずに、書かなくても良い、自分の自由な時間に申請ができる電子申請は私たちの生活を少し便利にするはず。この機会にぜひご利用ください。

電子申請のやり方

手順① スマートフォン・タブレットを用意



左記のQRコードから村の電子申請一覧のページにアクセスできます。

希望する手続きに進んでください。本人確認が必要な手続きはクロスIDが求められます。



スマホ・タブレットを用意

手順② クロスIDアプリをインストール・本人登録



ios



Android

左記のQRからアプリをインストールし、4桁のPINコード1、6桁のPINコード2を設定した後、お手持ちのスマホにマイナンバーカードをかざして、マイナンバーカードの署名用パスワード（6～16桁の数字・英大文字）を入力してください。基本4情報（氏名・住所・生年月日・性別）の入力は必要ありません。



初回はクロスIDを登録して申請



役場のパソコンで受理

手順③ クロスID登録後に手続き画面で入力・送信

クロスIDで本人認証が完了すると手続きの入力画面が表示されます。名前・住所などは自動入力されています。郵便番号は「963-8400」が初期値で入力されていますので、正しい番号に修正してください。その他の入力事項は、画面に従って入力してください。

送信して申請は完了です。

受付完了後に、登録したメールアドレスに確認のメールが届きますのでご確認ください。



受付完了メールが届く

ご不明な点は村づくり推進室へご連絡ください。

57-6332

鮫川村で始まる34の電子申請

1	子育て・教育	高校生通学支援金支給申請	xID
2		小・中学生修学旅行助成事業補助金交付申請	xID
3		幼児送迎バス念書	xID
4		一時保育申請	xID
5		届出事項変更申請	
6	生活	村営バス定期券購入申込（往復）	
7		村営バス片道定期券購入申込※通学定期のみ	
8		村営バス回数券購入申込	
9		村営バス無料乗車券発行申請 ※村内在住70歳以上の方のみ	
10	道路・環境	浄化槽使用開始報告	
11		浄化槽変更申請	
12		浄化槽管理者変更報告	
13		公共用財産占用等許可申請	xID
14		公共用財産占用等期間更新許可申請	
15		道路占用許可申請	xID
16	道路占用廃止申請		
17	地域振興	人材育成研修事業補助金交付申請	xID
18		人材育成研修事業実績報告	
19		地域づくり推進事業補助金交付申請	xID
20	地域づくり推進事業補助金実績報告		
21	移住・定住	鮫川村移住定住促進補助金交付申請	xID
22		鮫川村移住定住促進補助金交付に関わる誓約	
23		鮫川村移住定住促進補助事業完了報告	xID
24		鮫川村移住定住促進補助事業実績報告	
25		鮫川村空き家バンク物件登録申込	xID
26		鮫川村空き家バンク物件登録変更申請	
27		鮫川村空き家バンク物件登録撤回申出	
28		鮫川村空き家バンク利用登録申込	xID
29		鮫川村空き家バンク利用登録変更申請	
30		鮫川村空き家バンク利用登録撤回申出	
31	その他	農家民宿開業費補助金交付申請	xID
32		ゆうきくん着ぐるみ貸出し申込	xID
33		ゆうきくん使用承認申請	xID
34		ゆうきくん使用承認変更申請	

xID

…このマークがある所はクロスIDが必要な手続きです。

災害に備え、迅速な避難行動を

福島防災アプリ完成

県では、県民のみならずが災害に備え、災害情報や防災情報を入力し、迅速な避難行動に繋がるよう、「福島県防災アプリ」を作りました。

◆主な機能

▼各種防災情報のお知らせ：避難情報や気象情報など、各種防災情報をプッシュ通知でお知らせ

▼防災マップの閲覧：土砂災害、洪水、津波などのハザードマップを表示でき、自分がいる場所の危険性を確認できる

▼避難所の検索：現在地周辺の指定避難場所、指定緊急避難場所の自動検索ができ、避難行動を支援

▼安否登録・確認：グループ登録をしたユーザー同士で位置情報を共有し、安否状況や避

難状況を登録・確認できる

▼避難計画の作成：防災ガイドブックの閲覧、自分に合った避難計画「マイ避難シート」を作成できる。

※「福島県防災アプリ」で検索してご覧ください。左記QRコードからも見る事ができます。



福島県危機管理課

☎024-521-8651



4月1日からも乗れます

デマンド交通実証運行が継続

令和5年11月から始まったデマンド交通実証運行は、令和6年4月1日以降も継続することに決まり、令和7年3月末日まで運行します。たくさんの人に乘っていただき、デマンド交通の感想やご意見をお寄せください。

運行日・時間 月曜～土曜（日祝日・年末年始は運休）8時～16時
運賃 村内在住▼400円（19歳～69歳）・200円（6歳～16歳）

☎57-6332

※詳しくは3月15日に全戸配付のパンフレットをご覧ください。

※18歳・70歳以上・障がい者

※村外在住者は1,500円

利用方法 ①電話で利用者登録

（名前・性別・生年月日・連絡先などを登録）②電話で予約（利用登録した名前・利用日・人数・行先などを伝える）③家の前の道路で乗車（乗車の時に運賃を支払う）

■異動（4月1日付）※（ ）内は旧役職

【課長・課長相当職】▶矢吹かおり総務課長（兼）防火管理者、安全運転管理者（村づくり推進室長）▶齋藤利己住民福祉課長（地域整備課長）▶我妻正紀農林商工課長（兼）分任出納員（総務課課長補佐）▶鈴木隆寛地域整備課長（住民福祉課長）（兼）安全運転副管理者▶星徹総務課付主幹 鮫川村商工会派遣（教育課長）▶舟木正博総務課付主幹 鮫川村社会福祉協議会派遣（農林商工課長）【課長補佐・課長補佐相当職】▶鈴木庄悟総務課課長補佐（住民福祉課課長補佐）▶川名誠住民福祉課課長補佐（住民福祉課福祉係長）▶中川西幸雄地域整備課課長補佐（総務課財政係長）▶船木博枝村づくり推進室長（兼）分任出納員（地域整備課課長補佐）【係長職】▶西野瑞宣総務課財政係長（農林商工課商工観光係主査）▶芳賀真一住民福祉課福祉係長（地域整備課環境係長）▶水野亮達農林商工課商工観光係長（地域整備課建設係長）▶生田目昌信地域整備課環境係長（兼）水道技術管理者（農林商工課商工観光係長）▶根本潔地域整備課建設係長（地域整備課建設係主査）▶水野克哉村づくり推進室情報広報係長（村づく推進室主査）【主査職】▶須藤静香総務課財政係主査（総務課総務係主査）▶宇佐見純平総務課税務係主査（兼）出納室主査（村づくり推進室主査）▶菊地弘倫住民福祉課福祉係主査（村づくり推進室）▶【主任主事相当職】▶坂本元住民福祉課健康係主任主事（総務課財政係主任主事）▶緑川真菜農林商工課農林畜産係主任主事（住民福祉課住民係主事）▶藤田冬華村づくり推進室情報広報係主任主事（村づくり推進室村づくり推進係主任主事）▶佐藤雄大村づくり推進室村づくり推進係主任主事（兼）農林商工課主任主事（福島県）【主事相当職】▶小松由希総務課総務係主事（総務課税務係主事兼出納室主事）▶中川西伯仁住民福祉課住民係主事（教育課生涯学習係主事）▶武藤貴仁農林商工課商工観光係主事（住民福祉課健康係主事）▶村越太一地域整備課建設係主事（住民福祉課健康係主事）▶小池颯都総務課付主事福島県派遣（農林商工課農林畜産係主事）

■教育委員会部局

【課長職】▶渡邊敬教育課長（兼）公民館長、図書館長（総務課長）【課長補佐相当職】▶岡部徳子教育課課長補佐兼教育総務係長（兼）公民館副館長、図書館副館長▶青戸秀樹学校給食センター所長（教育課課長補佐）▶長久保仁一こどもセンター副主幹兼事務長【主任主事相当職】▶蛭田直人教育課教育総務係主任主事（さめがわこどもセンター主任主事）

■新採用（4月1日付）

▶水野聡子国保診療所看護師
▶薄葉楓花村づくり推進室村づくり推進係主事

■再任用

▶前田甲子国保診療所専門看護師

■退職（3月31日付）

▶高坂正紀教育課主査
▶西橋耕平農林商工課主査

申込期限は令和6年4月15日

水口住宅入居者募集（一戸）

住宅の所在地：大字西山字水口83番地2

構造：木造平屋建て、延べ床面積55・47㎡

間取り：LDK13・75帖、洋室6帖、浴室、トイレ、物置

駐車場：2台（無料）

入居資格 ①村に住所を設定する意志がある ②家賃の2倍以上の収入（月収）がある

③住宅に困窮している…など

入居条件 ①家賃・税・公共料金などを滞納しない ②敷地内で犬猫などのペットを飼育しない ③村に在住で保証能力のある人を保証人にする ④区費の支払い、地域の行事などに参加できる ⑤規則に違反した際は住宅を明け渡す

家賃 35,000円（月額）
敷金 70,000円（入居前に納付）

その他 電気・ガス・水道使用料、合併処理浄化槽維持管理

委託料、清掃料、テレビ共同受信施設組合の年間費などは入居者の負担になります。

申し込み 村地域整備課にある申込書に記入いただき、必要書類を添えてお申し込みください。（申し込み期限：令和6年4月15日）

※申し込み多数の場合は、住宅困窮度の高い人を優先し、それでも決まらない場合は抽選といたします。

☎49-3114



涙の別れ、笑顔で旅立ち

鮫川小中学校卒業式/こどもセンター卒園式

3月13日に鮫川中学校(角田敏文校長:卒業生27名)、3月22日(大塚欣之校長:卒業生23名)で卒業式。3月21日にこどもセンターで卒園式(卒園児:23名)が行われました。小中学校では先生、在校生、保護者が温かく見守る中、卒業生たちは堂々と卒業証書を受け取りました。こどもセンターでも、名前を呼ばれた卒園児たちが大きな声で「はいっ!」と返事をして笑顔で卒園証書を受け取っていました。

鮫川中学校の角田敏文校長は「さまざまな制限の中で学校生活を過ごしてきた君たちはチカラをつけた。社会情勢が平常化してきたからはさらに輝きを見せ、壇の岡祭での活躍は本当に素晴らしかった。感動をありがとう」と目頭を熱くして卒業生たちにお祝いの言葉を贈りました。



堂々と卒業証書受け取る児童・生徒たち



笑顔で卒園証書を受け取る園児



鮫川中学校生徒会長の生田目真優さん(写真右端)

被災地のために

鮫川中学校から義援金

3月7日に鮫川中学校(角田敏文校長)が能登半島地震の義援金として15,108円を寄付しました。義援金は村を通じて被災地に届けられます。この日、生徒会長の生田目真優さんから日赤鮫川区長の宗田雅之村長に手渡されました。生田目さんは「校内放送や各教室をまわって寄附を呼びかけました。生徒一人ひとりの想いが届いて欲しいです」と被災地への思いを話しました。

自分たちにできること

鮫川村総合戦略住民ワークショップ開催

2月19日(第3回)、2月27日(第4回)に第3期鮫川村デジタル田園都市国家構想総合戦略を策定するための住民参加ワークショップが開催されました。今回は3つに分かれてグループワークを行い、実施したい事業・事業を行うメリット・課題などを話し合いました。最後に「住民自らができること」について意見を出し合い、村づくりを「自分事」として考えることができました。



集まって意見を交わすワークショップ参加者

村の魅力発信します

手まめカフェで「よろず案内所」開店

休業中の手まめカフェで「さめがわよろず案内休憩所」が始まりました。村関係人口創出コーディネーターの小森雅人さんが毎週火・金・日曜日に常駐し村の情報発信を行います。インターネット環境もあることからテレワークに利用することもでき、お湯とコップも設置されティーバッグを持ち込んでのセルフカフェとして使うこともできます。営業時間は10時~16時。小森さんは「交流の場としてふらっと寄ってください」と笑顔で話しました。



関係人口創出コーディネータの小森さん

当選者20名にプレゼント

さめがわファンクラブ大抽選会

3月22日に村長室でさめがわファンクラブ抽選会が行われました。抽選はパソコンで行われ、キーボードを押すとランダムで抽選ができる仕組みです。今回は村長にキーボードを押してもらい当選者を決めました。

当選者は20名で、「結び」のペア宿泊券、鹿角平バーベキュー券、特産品セット、プロゴルファー蛭田みなみグッズをプレゼントします。村長は「村の魅力をさらに知ってもらい関係人口の増加につなげたい。当選者のみなさんおめでとうございます」と話しました。



抽選のキーボードを操作する村長

Book

図書館の缶詰

図書館からおすすめの本をご紹介します
鯉川村図書館 ☎ 29-1150

一年一組せんせいあのね

鹿島和夫、理論社



小学校教師をしていた選者。受け持った一年一組の子供達との交換日記「あのおね帳」から出来た一冊。思わず笑ってしまうものから考えさせられる深いものも。子供たちのかわやかで、深く、のびやかで、こまやかな言葉が詰まっています。

ともかくにもごはん

小林弘幸、新星出版社



体の不調を感じながら過してはいませんか？ どうしてもサプリメントや健康食品に頼ってしまう、毎日の食事をほんの少し見直すことで改善されるかもしれません。一日一杯のスープで腸内環境を整え、病気を遠ざけ、健康に暮らせるレシピが満載です。

第3土曜日は
家族一緒に読書の日
←新着図書はコチラ

4月24日から狂犬病予防注射が始まります

狂犬病予防注射は飼い主の義務です

3日間実施

4/24 水

4/25 木

4/26 金



狂犬病予防注射は毎年必要です。村では令和6年度畜犬登録および狂犬病予防注射を行います。狂犬病予防注射の集合注射は年1回の実施となりますので、忘れずに受けてください。

なお、犬を既に登録している人や、昨年注射を受けている犬の場合は「犬鑑札」と「注射済票」を犬に付けてきてください。

対象 令和6年4月24日現在で生後91日以上の子犬

手数料

畜犬登録をしていない【合計：6,250円】		
登録手数料	注射技術料	交付手数料
3,000円	2,700円	550円
畜犬登録をしている【合計：3,250円】		
登録手数料	注射技術料	交付手数料
0円	2,700円	550円

※実施場所・時間などの詳細は文書でお知らせします。

☎ 村地域整備課環境係 ☎ 49-3114

ちょうど1年前、社会人としてスタートし、学生時代とは違う、今までやったことがないことをたくさん経験することができ、とても勉強になった1年でした。
上司や先輩にはいつも気にかけていただき、分からないことは親切に教えてくださいます。働いている中で大変なこともあります。何より嬉しかったことは初めて自分で稼いだお金で、推しのライブに行けたことです。そのほかにも洋服なども買いました。社会に出て仕事をして、お金を稼ぐことの大変さを学ぶことができました。
4月からは社会人2年目として、仕事を丁寧の間違えず、できる仕事を一つでも多くすることが目標です。

村民【随想】リレー — (308)

芳賀 悟さん 社会人として...

また、自分の仕事に責任を持つよう心がけたいです。そして、先輩方のように親切にアドバイスをできる人になりたいです。
最後に、来年2月には20歳になります。社会人・成人として自分に責任ある行動をし、休日は友だちと出かけたリ、趣味を楽しんだりしていきたいです。
次号は、鈴木爽太さん(蔵ノ草)にバトンタッチ！

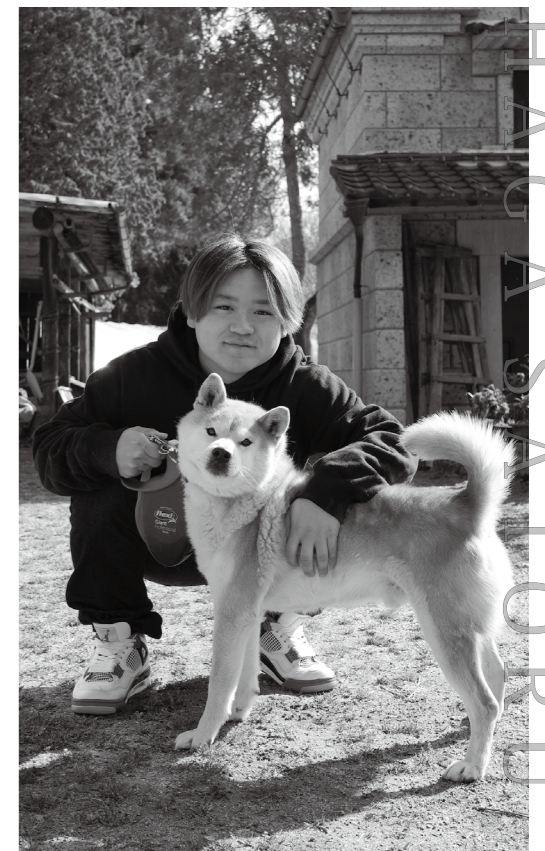

はが・さとる ● 2005年2月生まれ。
趣味 ラーメン屋巡り・スニーカー集め
大字西山字摺合 19歳

俳句

雛人形かざる楽しき幼稚園

中井 恒峯

朧夜のペットボトルにある歪み

渡辺 家造

春の雪乗客ひとり定期バス

山本 恵子

落味噌や主婦五十年匠技

服部 啓一

春浅し能登復興は遅々として

鈴木 米子

卒業の孫は拍手の中に立つ

斎須 信子

短歌

立春に産土神に手を合わせ今年も畑出
来ますように
鈴木イミ子

ひと冬を越しサボテンの棘さえもういう
いしくも光りて出する
須藤 幸子

冬姿厳しき那須を望みつつ凍大根を軒
端に吊るす
関根キ又子

掘ごたつ温もり今も絶やさずに亡父の
残せし炭をたしおり
赤坂 和子

能登の地に春がきたよと梅の花友との
別れ避難場所かな
藤田智枝子

米寿祝と孫にもらいし長寿箸色あせず
して我と背くらべ
矢吹 一二

※投稿句

音を立て風が吹いてる三郎山

宗田 稔

※投稿句：村内在住の人から応募が
あった句を掲載しております。

鮫川村役場

(代表・総務課) ☎ 0247-49-3111

FAX 0247-49-2651



災害時対応電話

☎ 49-3302・☎ 49-3303

■開庁時間 平日 8時30分～17時15分

住民票や所得証明書などをお求めで、業務時間内の来庁が難しい人は、事前に電話をいただければ時間外でも対応が可能です。土日祝日の交付はできませんのでご了承ください。

■ふるさと納税・寄付 [1月受理分]
※村社会福祉協議会への寄付は除く

・ふるさと納税…31件

ふるさと納税サイトはこちらのQRコードからご確認ください↑



■今月の納税【納期：4月30日】

・軽自動車税

■訂正とお詫び

3月号掲載の東京鮫川会総会は1月20日でした。お詫び申し上げます。

退職時の年金切替を忘れずに

①20歳以上60歳未満の人は、勤めている会社を退職する際に国民年金への加入を忘れないようにお気を付けください。退職者に扶養されていた人も国民年金への加入手続きが必要です。

手続きは年金手帳など基礎年金番号が分かる書類を用意し、村住民福祉課住民係で行ってください。マイナポータルからも手続きをすることができます。

②厚生年金保険の加入者である配偶者の扶養に入る場合は、配偶者の勤務先で手続きをしてください。

☎村住民福祉課住民係 ☎49-3112 / ねんきんダイヤル ☎0570-05-1165 (ナビダイヤル) / 白河年金事務所国民年金課 ☎0248-27-4161



献血にご協力ください

実施日 4月26日(金)

場所・時間

▶鮫川器機(株)…10時15分～12時

▶役場前駐車場…13時45分～16時45分

注意 65歳以上の人は60～64歳の間に献血経験がある人に限ります。

■献血対象者など

献血区分	200ミリリットル	400ミリリットル
体重	男性45kg以上 女性40kg以上	男女とも 50kg以上
年齢	男女とも 16歳～69歳	男性17歳～69歳 女性18歳～69歳
年間献血回数	男性6回以内 女性4回以内	男性3回以内 女性2回以内
献血の間隔	男女とも 4週間後	男性12週間後 女性16週間後

※現在血液が不足しています。400mlの献血にご協力をお願いします。

■骨髄バンクドナー登録会を同日開催します

現在、ドナー登録者は40代～50代が多く、若者のドナー登録が少ない状況です。より多く骨髄移植が行えるようにドナー登録者を募っています。会場で登録のチラシをお配りしていますので、ぜひご一読ください。2mlの採血で登録することができます。

ドナー登録ができる人

- ▶18歳～54歳以下で健康
- ▶骨髄提供内容を十分に理解している
- ▶家族の同意が得られる
- ▶体重が男性45kg以上、女性41kg以上

※献血カードのアプリを持っていると、献血の予約や問診票の回答ができ、待ち時間かからずに献血を行うことができます。下記QRからダウンロードして会員登録をお願いします。



Android



iOS

☎村住民福祉課健康係 ☎49-3112



岩手県・宮城県・福島県で被災された人へ

東日本大震災で所有していた住宅が被害にあわれた人で、消費税8%引上げ(2014年4月1日)以降に新たに住宅を建築・購入し、また被災住宅を補修し、その後居住する場合、消費税増税分相当の給付が受けられます。

対象住宅 2024年12月31日までに引き渡された住宅(※消費税率8%引上げ以降に取得した住宅)

申請期限 住宅の引き渡しから1年以内

対象者 ①被災住宅を所有していた ②再取得住宅を所有している ③再取得住宅に居住している

※原則①～③全ての条件を満たしている人が対象になります。

給付申請額

新築住宅を「建築・購入」/中古住宅購入の場合

▶再取得住宅の床面積×給付単価(消費税率10%:8,550円/消費税率8%:5,130円)×再取得住宅の持分割合

被災住宅を「補修」した場合

▶①被災時点での被災住宅の床面積×給付単価/②補修工事費×0.05(×0.03)

①と②を比べて金額の少ない方

その他 詳細は「住まいの復興給付金ホームページ」をご覧ください→



☎住まいの復興給付金事務局コールセンター ☎0120-250-460(フリーダイヤル:無料) / ☎022-745-0420(有料) / 受付時間:9時～17時(土日祝日除く)



林野火災に気をつけましょう

3月から5月にかけて空気が乾燥し、林野火災が起きやすくなります。林野火災の原因は、火の不始末が大半を占めています。山や森林では火を使わないでください。

最近5年間(平成28年～令和2年)の平均で見ますと、1年間に約1,300件発生し、焼損面積は約600ヘクタール、損害額は約3.5億円となっています。これを1日あたりにすると、全国で毎日約3件の山火事が発生し、約2ヘクタールの森林が燃え、90万円の損害が生じていることになります。

やむを得ず火を使う場合は以下の点に十分注意しましょう

- ・強風時や乾燥時は、焚火・火入れをしない
- ・火から離れる時は完全に消化する
- ・火入れをする場合は、市町村に申請し許可を得る
- ・たばこの吸い殻の投げ捨ては絶対にしない



☎福島県災害対策課 ☎024-521-7194

暮らしのカレンダー

Calendar grid for April with daily events and medical facilities. Includes dates 1-30 and 5/1-5/3 with various icons and text.

戸籍の窓 ※2月届け出分・敬称略

お誕生 table with columns: 住所氏名性月日保護者. Includes names like 森ノ前 中川西晋乃介.

おくやみ table with columns: 住所氏名月日年齢. Includes names like 田野上 蛭田 一.

人の動き table with columns: 人口, 男, 女, 世帯. Includes values like 2,913人 (-18).

診療所送迎車運行日 ※予約は前日まで

Table with columns: 曜日, 月, 火, 水, 木, 金. Includes locations like 赤坂中野, 赤坂西野.

問 村国保診療所 ☎49-2028

NOTE

毎月8日は歯の日です
防災無線で虫歯予防を呼びかけます
4月の担当は
鮫川給食センター栄養教諭の江田実穂さん

昼バスの利用方法【あおぞらバス】

Table showing bus routes and times between 鮫川中学校北口 and 磐城棚倉駅.

※昼バスの運行日は、朝の便で棚倉に行き、昼バスで村内に帰ってくることができます。お買い物などにぜひご利用ください。(昼バス運行日：4月は運行無し)

問 村づくり推進室 ☎57-6332

ママカフェ

筋力づくり教室 [保]

あおぞら号昼バス運行日

鮫川村をもっと健康に

けんこう運動教室

参加無料

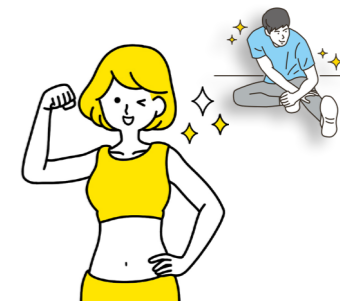

全国のインストラクターのレッスンを体感できます!

大きいスクリーンを見ながら、インターネットを通じて全国のインストラクターからヨガ、ピラティス、体幹トレーニング、筋力トレーニングのレッスンを受けることができます。1回30分～60分間のレッスンで途中参加、途中退室自由です。

Table with columns: 日程, 時間, 内容. Includes dates like 4月10日 and activities like ボディシェイプ・インボディ計測.

対象者

- ・村内に住んでいる人
・村内に勤めている人

持ち物

飲み物 / タオル / 室内シューズ

申込

村住民福祉課に電話で申し込んでください。

会場

村公民館

ボディシェイプ

音楽に合わせて楽しく体を動かします。効果…脂肪燃焼 / ボディラインを整える

グループセンチ

ヨガ・ピラティスの動きを取り入れ、明るく軽快な音楽に合わせて行います。効果…柔軟性の向上 / 体力ち集中力の向上 / ストレスの緩和 (消費カロリー120kcal)

ピラティス

独自の呼吸法に合わせて体を動かします。コア(体の中心部)を安定させ、インナーマッスル(深層筋群)を目覚めさせて機能的で美しい体作りを目指します。

問い合わせ 村住民福祉課健康係 ☎49-3112